



**PENGARUH TOTAL ASSET, TOTAL LIABILITAS, DAN TOTAL
EKUITAS TERHADAP LABA PADA PT. ACE HARDWARE, TBK
PERIODE 2014-2021**

SKRIPSI

*Diajukan untuk Melengkapi Tugas dan Salah Satu Syarat-Syarat
Guna Memperoleh Gelar Sarjana Ekonomi (SE)
Dalam Bidang Ekonomi Syariah*

Oleh

**ARKAN AKROMI BATUBARA
NIM. 18 402 00165**

PROGRAM STUDI EKONOMI SYARIAH

**FAKULTAS EKONOMI DAN BISNIS ISLAM
UNIVERSITAS ISLAM NEGERI
SYEKH ALI HASAN AHMAD ADDARY
PADANGSIDIMPUAN
2023**



**PENGARUH TOTAL ASSET, TOTAL LIABILITAS, DAN TOTAL
EKUITAS TERHADAP LABA PADA PT. ACE HARDWARE , TBK
PERIODE 2014-2021**

SKRIPSI

*Diajukan untuk Melengkapi Tugas dan Syarat-Syarat
Mencapai Gelar Sarjana Ekonomi (S.E)
dalam Bidang Ekonomi Syariah*

Oleh:

**ARKAN AKROMI BATUBARA
NIM. 18 402 00165**

PROGRAM STUDI EKONOMI SYARIAH

**UNIVERSITAS ISLAM NEGERI
FAKULTAS EKONOMI DAN BISNIS ISLAM
SYEKH ALI HASAN AHMAD ADDARY
PADANGSIDIMPUAN
2023**



**PENGARUH TOTAL ASSET, TOTAL LIABILITAS, DAN TOTAL
EKUITAS TERHADAP LABA PADA PT. ACE HARDWARE, TBK
PERIODE 2014-2021**

SKRIPSI

*Diajukan untuk Melengkapi Tugas dan Syarat-Syarat
Mencapai Gelar Sarjana Ekonomi (S.E)
dalam Bidang Ekonomi Syariah*

Oleh:

**ARKAN AKROMI BATUBARA
NIM. 18 402 00165**

PEMBIMBING I

**Windari, S.E., M.A.
NIDN. 2010058301**

PEMBIMBING II

**Ja'far Nasution, Lc, M.E.I
NIDN. 2004088205**

PROGRAM STUDI EKONOMI SYARIAH

**UNIVERSITAS ISLAM NEGERI
FAKULTAS EKONOMI DAN BISNIS ISLAM
SYEKH ALI HASAN AHMAD ADDARY
PADANGSIDIMPUAN
2023**



KEMENTERIAN AGAMA REPUBLIK INDONESIA
UNIVERSITAS ISLAM NEGERI
SYEKH ALI HASAN AHMAD ADDARY PADANGSIDIMPUAN
FAKULTAS EKONOMI DAN BISNIS ISLAM
Jl.H. Tengku Rizal Nurdin Km. 4,5Sihitang, Padangsidimpuan 22733
Tel.(0634) 22080 Fax.(0634) 24022

Hal : Lampiran Skripsi
a.n. **ARKAN AKROMI BATUBARA**
Lampiran : 6 (Empat) Eksemplar

Padangsidimpuan, , Agustus 2023
Kepada Yth:
Dekan Fakultas Ekonomi dan Bisnis Islam
UIN Syekh Ali Hasan Ahmad Addary
Padangsidimpuan
Di-
Padangsidimpuan

Assalamu'alaikum Wr. Wb

Setelah membaca, menelaah dan memberikan saran-saran perbaikan seperlunya terhadap skripsi a.n. **ARKAN AKROMI BATUBARA** yang berjudul "**PENGARUH TOTAL ASET TOTAL LIABILITAS DAN TOTAL EKUITAS TERHADAP LABA PADA PT. ACE HARDWARE TBK PERIODE 2014-2021**". Maka kami berpendapat bahwa skripsi ini telah dapat diterima untuk melengkapi tugas dan syarat-syarat mencapai gelar Sarjana Ekonomi (S.E) dalam bidang Ekonomi Syariah pada Fakultas Ekonomi dan Bisnis Islam UIN Syahada Padangsidimpuan.

Untuk itu, dalam waktu yang tidak berapa lama kami harapkan saudara tersebut dapat dipanggil untuk mempertanggungjawabkan skripsinya dalam sidang munaqasyah.

Demikianlah kami sampaikan atas perhatian dan kerja sama dari Bapak, kami ucapkan terimakasih.

Wassalamu'alaikum Wr. Wb.

PEMBIMBING I

Windari, S.E., M.A.
NIDN.2010058301

PEMBIMBING II

Ja, far Nasution Lc, M.E.I.
NIDN.2004088205

SURAT PERNYATAAN MENYUSUN SKRIPSI SENDIRI

Dengan menyebut nama Allah Yang Maha Pengasih lagi Maha Penyayang,
Saya yang bertanda tangan di bawah ini:

Nama : ARKAN AKROMI BATUBARA
NIM : 18 402 00165
Fakultas : Ekonomi dan Bisnis Islam
Program Studi : Ekonomi Syariah
Judul Skripsi : **PENGARUH TOTAL ASET TOTAL
LIABILITAS DAN TOTAL EKUITAS
TERHADAP LABA PADA PT. ACE
HARDWARE TBK PERIODE 2014-2021**

Dengan ini menyatakan bahwa saya telah menyusun skripsi ini sendiri tanpa meminta bantuan yang tidak sah dari pihak lain, kecuali arahan tim pembimbing, dan tidak melakukan plagiasi sesuai dengan kode etik mahasiswa pasal 14 ayat 11 tahun 2014.

Pernyataan ini saya buat dengan sesungguhnya dan apabila dikemudian hari terdapat penyimpangan dan ketidak benaran pernyataan ini, maka saya bersedia menerima sanksi sebagaimana tercantum dalam pasal 19 ayat 4 tahun 2014 tentang Kode Etik Mahasiswa yaitu pencabutan gelar akademik dengan tidak hormat dan sanksi lainnya sesuai dengan norma dan ketentuan hukum yang berlaku.

Padangsidempuan.....¹⁴Agustus 2023

Saya yang Menyatakan,



ARKAN AKROMI BATUBARA
NIM . 18 402 00165

**HALAMAN PERNYATAAN PERSETUJUAN PUBLIKASI
TUGAS AKHIR UNTUK KEPENTINGAN AKADEMIK**

Sebagai civitas akademik UIN Syekh Ali Hasan Ahmad Addary Padangsidempuan, saya yang bertanda tangan di bawah ini :

Nama : ARKAN AKROMI BATUBARA
NIM : 18 402 00165
Program Studi : Ekonomi Syariah
Fakultas : Ekonomi dan Bisnis Islam
Jenis Karya : Skripsi

Demi pengembangan ilmu pengetahuan, menyetujui untuk memberikan kepada UIN Syekh Ali Hasan Ahmad Addary Padangsidempuan Hak Bebas Royalti Non eksklusif (*Non-Exslusive Royalty-Free Right*) atas karya ilmiah saya yang berjudul **PENGARUH TOTAL ASET TOTAL LIABILITAS DAN TOTAL EKUITAS TERHADAP LABA PADA PT. ACE HARDWARE TBK PERIODE 2014-2021** Dengan Hak Bebas Royalti Non eksklusif ini UIN Syekh Ali Hasan Ahmad Addary Padangsidempuan berhak menyimpan, mengalih media/formatkan, mengelola dalam bentuk pangkalan data (*database*), merawat dan mempublikasikan tugas akhir saya selama tetap mencantumkan nama saya sebagai penulis dan sebagai pemilik hak cipta.

Demikian pernyataan ini saya buat dengan sebenarnya.

Dibuat di : Padangsidempuan

Pada tanggal : 25, Juli 2023

; menyatakan,



ARKAN AKROMI BATUBARA
NIM. 18 402 00165



KEMENTERIAN AGAMA REPUBLIK INDONESIA
UINIVERSITAS ISLAM NEGERI
SYEKH ALI HASAN AHMAD ADDARY PADANGSIDIMPUAN
FAKULTAS EKONOMI DAN BISNIS ISLAM
Jalan. T. Rizal Nurdin Km. 4,5 Sihitang. Padangsidimpunan 22733
Telepon (0634) 22080 Fax. (0634) 24022

DEWAN PENGUJI
SIDANG MUNAQASYAH SKRIPSI

Nama : Arkan Akromi Batubara
Nim : 18 402 00165
Fakultas/Program Studi : Ekonomi dan Bisnis Islam/Ekonomi Syariah
Judul Skripsi : Pengaruh Total Aset, Total Liabilitas dan Total Ekuitas terhadap Laba pada PT. Ace Hardware Indonesia Tbk Periode 2014-2021.

Ketua



Dr. Rukiah M.Si
NIDN. 2024037601

Sekretaris



Hamni Fadlilah Nasution, M.Pd
NIDN. 2017038301

Anggota

Dr. Rukiah M.Si
NIDN. 2024037601

Hamni Fadlilah Nasution, M.Pd
NIDN. 2017038301

Aliman Syahuri, M.E.I.
NIDN. 2028048201

Windari, SE. M.A
NIDN.2010058301

Pelaksanaan Sidang Munaqasyah

Di : Padangsidimpunan
Hari/Tanggal : Jum'at/28 Juli 2023
Pukul : 13.30 WIB - Selesai
Hasil/Nilai : Lulus/73 (B)



KEMENTERIAN AGAMA REPUBLIK INDONESIA
UNIVERSITAS ISLAM NEGERI
SYEKH ALI HASAN AHMAD ADDARY PADANGSIDIMPUAN
FAKULTAS EKONOMI DAN BISNIS ISLAM
Jl.H. Tengku Rizal Nurdin Km. 4,5Sihitang, Padangsidempuan 22733
Tel.(0634) 22080 Fax.(0634) 24022

PENGESAHAN

**JUDUL SKRIPSI : PENGARUH TOTAL ASET TOTAL LIABILITAS DAN
TOTAL EKUITAS TERHADAP LABA PADA PT. ACE
HARDWARE TBK PERIODE 2014-2021**
NAMA : ARKAN AKROMI BATUBARA
NIM : 18 402 00165

Telah dapat diterima untuk memenuhi salah satu tugas dan
syarat-syarat dalam memperoleh gelar
Sarjana Ekonomi (S.E)
Dalam Bidang Ekonomi Syariah

Padangsidempuan, 25 Agustus 2023



[Signature]
Dr. Darwis Harahap, S.H.I., M.Si
NIP. 19780818 200901 1 015

ABSTRAK

Nama : Arkan Akromi Batubara
Nim : 18 4020 0165
Judul Skripsi : Pengaruh Total Aset, Total Liabilitas dan Total Ekuitas terhadap laba pada PT Ace Hardware Tbk Tahun 2014-2021

Setiap perusahaan harus memiliki kemampuan untuk bersaing dengan perusahaan lain dalam mencapai tujuan yang telah ditetapkan, Laba atau keuntungan merupakan salah satu tujuan utama perusahaan dalam menjalankan aktivitasnya, peningkatan hutang akan mempengaruhi besar kecilnya laba bagi perusahaan yang mencerminkan kemampuan perusahaan dalam memenuhi semua kewajibannya.

Rumusan masalah pada penelitian ini adalah apakah terdapat pengaruh total aset, total liabilitas dan total ekuitas secara parsial dan simultan terhadap laba pada PT Ace Hardware Tbk. tahun 2014-2021.

Penelitian ini bertujuan mengetahui pengaruh total aset, total liabilitas dan total ekuitas secara parsial maupun secara simultan terhadap laba pada PT Ace Hardware Indonesia Tbk tahun 2014-2021.

Maka oleh sebab itu uji t menunjukkan bahwa adanya pengaruh antara total aset, total liabilitas dan total ekuitas terhadap laba, sedangkan melalui uji f di simpulkan bahwa tidak ada pengaruh antara total aset, total liabilitas dan total ekuitas terhadap laba.

Kata Kunci: Total Aset, Total Liabilitas, Total Ekuitas dan Laba

KATA PENGANTAR



Segala puji syukur peneliti ucapkan kehadiran Allah SWT, yang telah melimpahkan rahmat serta hidayah-Nya, sehingga peneliti dapat menyelesaikan penulisan skripsi ini dengan judul **“Pengaruh Total Aset, Total Liabilitas dan Total Ekuitas Terhadap Laba pada PT Ace Hardware Indonesia Tbk Tahun 2014-2021”**. Shalawat serta salam senantiasa tercurahkan kepada Nabi Muhammad SWA yang telah menjadi uswatun hasanah bagi umat manusia di sepanjang zaman jalan yang diridhoi Allah SWT, juga kepada keluarga, hingga para sahabatnya.

Skripsi ini ditulis untuk melengkapi tugas dan syarat-syarat untuk mencapai gelar Sarjana Ekonomi (S.E) Pada Bidang Ekonomi Syariah Fakultas Ekonomi dan Bisnis Islam di UIN Syahada Padangsidimpuan. Dengan bekal ilmu pengetahuan yang sangat terbatas dan amat jauh dari kesempurnaan, sehingga tanpa bantuan, bimbingan dan petunjuk dari berbagai pihak, maka sulit bagi peneliti untuk menyelesaikannya.

Dengan penuh kerendahan hati, peneliti mengucapkan terimakasih yang sebesar-besarnya kepada seluruh pihak yang sudah membantu peneliti sebelum maupun sesudah penulisan skripsi ini, yaitu:

1. Bapak Dr. Muhammad Darwis Dasopang, M.Ag selaku Rektor Universitas Islam Negeri Syekh Ali Hasan Ahmad Addary Padangsidimpuan, serta Bapak Dr. Erawadi, M.Ag selaku wakil Rektor I Bidang Akademik dan Pengembangan Lembaga, serta Bapak Dr. Anhar, M.A selaku Wakil Rektor II Bidang

- Administrasi Umum, Perencanaan dan Keuangan, serta Bapak Dr. Ikhwanuddin Harahap, M.Ag selaku Wakil Rektor III Bidang Kemahasiswaan dan Kerjasama.
2. Bapak Dr. Darwis Harahap, S.HI., M.Si selaku Dekan Fakultas Ekonomi dan Bisnis Islam UIN Syahada Padangsidempuan, Bapak Dr. Abdul Nasser Hasibuan, M.Si selaku Wakil Dekan Bidang Akademik, Ibu Dr. Rukiah M.Si selaku Wakil Dekan Bidang Administrasi Umum, Perencanaan dan Keuangan, dan Ibu Dra. Hj. Replita, M.Si selaku Wakil Dekan Bidang Kemahasiswaan dan Kerjasama.
 3. Ibu Delima Sari Lubis, M.A selaku Ketua Program Studi Ekonomi Syariah, Ibu Rini Hayati Lubis, M.P selaku Sekretaris Program Studi Ekonomi Syariah, serta Bapak/Ibu Dosen dan Pegawai Administrasi pada Fakultas Ekonomi dan Bisnis Islam.
 4. Ibu Windari, M.A selaku Pembimbing I dan Bapak Ja'far Nasution Lc, M.E.I selaku Pembimbing II yang telah menyediakan waktunya untuk memberikan pengarahan, bimbingan dan ilmu yang sangat berharga bagi peneliti dalam menyelesaikan skripsi ini.
 5. Kepala Perpustakaan serta pegawai perpustakaan yang telah memberikan kesempatan dan fasilitas bagi peneliti untuk memperoleh buku-buku dalam menyelesaikan skripsi ini.
 6. Bapak serta Ibu Dosen UIN Syahada Padangsidempuan yang dengan ikhlas telah memberikan ilmu pengetahuan dan dorongan yang sangat bermanfaat bagi peneliti dalam proses perkuliahan di UIN Syahada Padangsidempuan.
 7. Teristimewa kepada keluarga tercinta Ayahanda Aswan Batubara dan Ibunda Rosmawar, yang telah mendidik, memberikan nasehat, dan selalu berdoa tiada

hentinya, berkat doa-doa mereka peneliti bisa berada sampai tahap sekarang, kemudahan yang peneliti peroleh selama melakukan penelitian ini merupakan berkat doa dan ridho kedua orang tua.

8. Serta teman-teman seperjuangan di UIN Syahada Padangsidimpuan khususnya Ekonomi Syariah AK-2, terutama sahabat saya, Imam wahyudi hasibuan , Ihsan Lubis, Santoso Widodo, yang selalu memberikan semangat, nasehat, dan juga motivasi.
9. Ucapan terimakasih peneliti sampaikan kepada sahabat dan teman-teman peneliti Krismanto, Malik Shofie Fahes, M. Aldi Siregar, Abdul Kholik Harahap, Wildan As'at Taufiq Hasibuan, Timbul Pangodian, Edo Romaito L Tobing, Abdul Hamid Siregar, Pardamean Hasibuan, yang selalu memberi semangat dan telah banyak membantu peneliti dalam menyelesaikan skripsi ini.

Akhirnya peneliti mengucapkan rasa syukur kepada Allah SWT, karena atas rahmat dan karunia-nya peneliti dapat menyelesaikan skripsi ini dengan baik. Peneliti menyadari sepenuhnya akan keterbatasan kemampuan dan pengalaman yang dimiliki peneliti sehingga tidak menutup kemungkinan bila skripsi ini masih banyak kekurangan. Akhir kata, dengan segala kerendahan hati peneliti mempersembahkan karya ini, semoga bermanfaat bagi pembaca dan peneliti.

Padangsidimpuan, 27 Februari 2023
Peneliti,

Arkan Akromi Batubara
NIM. 18 402 00165

PEDOMAN TRANSLITERASI ARAB LATIN

A. Konsonan

Fonem konsonan bahasa Arab yang dalam sistem tulisan Arab dilambangkan dengan huruf. Dalam transliterasi ini sebagian dilambangkan dengan huruf dan sebagian dilambangkan dengan tanda, dan sebagian lagi dilambangkan dengan huruf dan tanda sekaligus.

Berikut ini daftar huruf Arab dan transliterasinya dengan huruf latin:

Huruf Arab	Nama Huruf Latin	Huruf Latin	Nama
أ	Alif	Tidak dilambangkan	Tidak dilambangkan
ب	Ba	B	Be
ت	Ta	T	Te
ث	Ša	š	es (dengan titik di atas)
ج	Jim	J	Je
ح	Ha	ḥ	ha (dengan titik di bawah)
خ	Kha	Kh	ka dan ha
د	Dal	D	De
ذ	Žal	Ž	Zet (dengan titik di atas)
ر	Ra	R	Er
ز	Zai	Z	Zet
س	Sin	S	Es
ش	Syin	Sy	es dan ye
ص	Šad	š	es (dengan titik di bawah)

ض	Ḍad	ḍ	de (dengan titik di bawah)
ط	Ṭa	ṭ	te (dengan titik di bawah)
ظ	Ẓa	ẓ	zet (dengan titik di bawah)
ع	`ain	`	koma terbalik (di atas)
غ	Gain	G	Ge
ف	Fa	F	Ef
ق	Qaf	Q	Ki
ك	Kaf	K	Ka
ل	Lam	L	El
م	Mim	M	Em
ن	Nun	N	En
و	Wau	W	We
هـ	Ha	H	Ha
ء	Hamzah	'	apostrof
ي	Ya	Y	Ye

B. Vokal

Vokal bahasa Arab, seperti vokal bahasa Indonesia, terdiri dari vokal tunggal atau *monoftong* dan vokal rangkap atau *diftong*.

1. Vokal Tunggal

Vokal tunggal bahasa Arab yang lambangnya berupa tanda atau harakat, transliterasinya sebagai berikut:

Tanda	Nama	Huruf Latin	Nama
—	Fathah	A	A
—	Kasrah	I	I
—	Dammah	U	U

2. Vokal Rangkap

Vokal rangkap bahasa Arab yang lambangnya berupa gabungan antara harakat dan huruf, transliterasinya berupa gabungan huruf sebagai berikut:

Tanda dan Huruf	Nama	Gabungan	Nama
...ي	Fathah dan ya	ai	a dan u
...و	Fathah dan wau	au	a dan u

Contoh:

- كَتَبَ kataba

- فَعَلَ fa`ala

- سَأَلَ suila

- كَيْفَ kaifa

- حَوْلَ haula

C. Maddah

Maddah atau vokal panjang yang lambangnya berupa harakat dan huruf, transliterasinya berupa huruf dan tanda sebagai berikut:

Harakat dan Huruf	Nama	Huruf dan Tanda	Nama
ا...ى...َ	Fathah dan alif atau ya	ā	a dan garis di atas
ى...ِ	Kasrah dan ya	ī	i dan garis di atas
و...ُ	Dammah dan wau	ū	u dan garis di atas

Contoh:

- قَالَ qāla

- رَمَى ramā

- قِيلَ qīla

- يَقُولُ yaqūlu

D. Ta' Marbutah

Transliterasi untuk ta' marbutah ada dua, yaitu:

1. Ta' marbutah hidup

Ta' marbutah hidup atau yang mendapat harakat fathah, kasrah, dan dammah, transliterasinya adalah "t".

2. Ta' marbutah mati

Ta' marbutah mati atau yang mendapat harakat sukun, transliterasinya adalah "h".

3. Kalau pada kata terakhir dengan ta' marbutah diikuti oleh kata yang menggunakan kata sandang *al* serta bacaan kedua kata itu terpisah, maka ta' marbutah itu ditransliterasikan dengan "h".

Contoh:

- رَوْضَةُ الْأَطْفَالِ raudah al-atfāl/raudahtul atfāl
- الْمَدِينَةُ الْمُنَوَّرَةُ al-madīnatul munawwarah
- طَلْحَةَ talhah

E. Syaddah (Tasydid)

Syaddah atau tasydid yang dalam tulisan Arab dilambangkan dengan sebuah tanda, tanda syaddah atau tanda tasydid, ditransliterasikan dengan huruf, yaitu huruf yang sama dengan huruf yang diberi tanda syaddah itu.

Contoh:

- نَزَّلَ nazzala
- الْبِرُّ al-birr

F. Kata Sandang

Kata sandang dalam sistem tulisan Arab dilambangkan dengan huruf, yaitu ال, namun dalam transliterasi ini kata sandang itu dibedakan atas:

1. Kata sandang yang diikuti huruf syamsiyah

Kata sandang yang diikuti oleh huruf syamsiyah ditransliterasikan sesuai dengan bunyinya, yaitu huruf “l” diganti dengan huruf yang langsung mengikuti kata sandang itu.

2. Kata sandang yang diikuti huruf qamariyah

Kata sandang yang diikuti oleh huruf qamariyah ditransliterasikan dengan sesuai dengan aturan yang digariskan di depan dan sesuai dengan bunyinya.

Baik diikuti oleh huruf syamsiyah maupun qamariyah, kata sandang ditulis terpisah dari kata yang mengikuti dan dihubungkan dengan tanpa sempang.

Contoh:

- الرَّجُلُ ar-rajulu
- الْقَلَمُ al-qalamu
- الشَّمْسُ asy-syamsu
- الْجَلَالُ al-jalālu

G. Hamzah

Hamzah ditransliterasikan sebagai apostrof. Namun hal itu hanya berlaku bagi hamzah yang terletak di tengah dan di akhir kata. Sementara hamzah yang terletak di awal kata dilambangkan, karena dalam tulisan Arab berupa alif.

Contoh:

- تَأْخُذُ ta'khuẓu
- شَيْءٌ syai'un
- النَّوْءُ an-nau'u

- اِنَّ inna

H. Penulisan Kata

Pada dasarnya setiap kata, baik fail, isim maupun huruf ditulis terpisah. Hanya kata-kata tertentu yang penulisannya dengan huruf Arab sudah lazim dirangkaikan dengan kata lain karena ada huruf atau harkat yang dihilangkan, maka penulisan kata tersebut dirangkaikan juga dengan kata lain yang mengikutinya.

Contoh:

- وَ اِنَّ اللّٰهَ فَهُوَ خَيْرُ الرَّازِقِيْنَ Wa innallāha lahuwa khair ar-rāziqīn

- بِسْمِ اللّٰهِ مَجْرَاهَا وَ مُرْسَاهَا Bismillāhi majrehā wa mursāhā

I. Huruf Kapital

Meskipun dalam sistem tulisan Arab huruf kapital tidak dikenal, dalam transliterasi ini huruf tersebut digunakan juga. Penggunaan huruf kapital seperti apa yang berlaku dalam EYD, di antaranya: huruf kapital digunakan untuk menuliskan huruf awal nama diri dan permulaan kalimat. Bilamana nama diri itu didahului oleh kata sandang, maka yang ditulis dengan huruf kapital tetap huruf awal nama diri tersebut, bukan huruf awal kata sandangnya.

Contoh:

- اَلْحَمْدُ لِلّٰهِ رَبِّ الْعَالَمِيْنَ Alhamdu lillāhi rabbi al-`ālamīn/

- الرَّحْمٰنِ الرَّحِيْمِ Ar-rahmānir rahīm/Ar-rahmān ar-rahīm

Penggunaan huruf awal kapital untuk Allah hanya berlaku bila dalam tulisan Arabnya memang lengkap demikian dan kalau penulisan itu disatukan dengan kata lain sehingga ada huruf atau harakat yang dihilangkan, huruf kapital tidak dipergunakan.

Contoh:

-  Allaāhu gafūrun rahīm

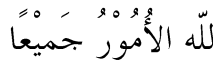
-  Lillāhi al-amru jamī`an/Lillāhil-amru jamī`an

J. Tajwid

Bagi mereka yang menginginkan kefasihan dalam bacaan, pedoman transliterasi ini merupakan bagian yang tak terpisahkan dengan Ilmu Tajwid. Karena itu peresmian pedoman transliterasi ini perlu disertai dengan pedoman tajwid.

Sumber: Tim Puslitbang Lektur Keagamaan. *Pedoman Transliterasi Arab-Latin*.

Cetakan Kelima. Jakarta: Proyek Pengkajian dan Pengembangan Lektur Pendidikan Agama, 2003.

DAFTAR ISI

Halaman

HALAMAN JUDUL	
HALAMAN PENGESAHAN	
SURAT PERNYATAAN PEMBIMBING	
SURAT PERNYATAAN MENYUSUN SKRIPSI SENDIRI	
HALAMAN PERNYATAAN PERSETUJUAN PUBLIKASI	
ABSTRAK	i
KATA PENGANTAR	ii
PEDOMAN TRANSLITERASI ARAB LATIN	v
DAFTAR ISI	xiii
DAFTAR TABEL	xvi
DAFTAR GAMBAR	xvii
BAB I PENDAHULUAN	
A. Latar Belakang Masalah	1
B. Identifikasi Masalah	6
C. Batasan Masalah	6
D. Rumusan Masalah	7
E. Definisi Operasional Variabel	7
F. Tujuan Penelitian	9
G. Kegunaan Penelitian.....	10
H. Sistematika Pembahasan	11
BAB II LANDASAN TEORI	
A. Kerangka Teori	12
1. Laba	12
a. Pengertian Laba	12
b. Jenis-Jenis Laba.....	13
c. Faktor-Faktor Yang Mempengaruhi Laba	14
d. Laba Dalam Perspektif Islam	15
2. Total Aset.....	17
a. Pengertian Total Aset.....	17
b. Jenis Jenis Total Aset.....	18
c. Total Aset Dalam Perspektif Islam.....	21
d. Hubungan Total Aset Dengan Laba	23
3. Total Liabilitas	24
a. Pengertian Liabilitas	24
b. Jenis Jenis Liabilitas	25
c. Faktor Faktor Terjadinya Liabilitas	27
d. Hubungan Liabilitas Dengan Laba	29
4. Total Ekuitas	30

a. Pengertian Total Ekuitas	30
b. Sumber Ekuitas.....	31
c. Jenis Jenis Ekuitas	32
e. Total Ekuitas Dalam Perspektif Islam	33
d. Hubungan Ekuitas Dengan Laba	34
B. Penelitian Terdahulu.....	35
C. Kerangka Pikir.....	39
D. Hipotesis Penelitian.....	40

BAB III METODE PENELITIAN

A. Lokasi dan Waktu Penelitian.....	42
B. Jenis Penelitian.....	42
C. Populasi dan Sampel	42
D. Sumber Data.....	43
E. Teknik Pengumpulan Data	44
F. Teknik Analisis Data	45
1. Uji Statistik Deskriptif.....	45
2. Uji Normalitas.....	46
3. Uji Asumsi Klasik	46
a. Uji Multikolinearitas.....	46
b. Uji Heteroskedastisitas.....	47
c. Uji Autokorelasi	48
4. Uji Hipotesis	49
a. Uji secara Parsial (Uji t).....	49
b. Uji secara Simultan (Uji F).....	50
c. Uji Koefisien Determinasi (R ²)	50
5. Analisis Regresi Berganda.....	51

BAB IV HASIL PENELITIAN

A. Gambaran Umum Objek Penelitian.....	52
1. Sejarah Berdirinya PT Ace Hardware Tbk.....	52
2. Visi dan Misi PT Ace Hardware Tbk.....	54
3. Struktur Organisasi PT Ace Hardware Tbk.....	55
B. Deskriptif Data Penelitian.....	56
1. Laba	56
2. Total Aset.....	57
3. Total Liabilitas	58
4. Total Ekuitas	59
C. Hasil Analisis Data	60
1. Uji Statistik Deskriptif.....	60
2. Uji Normalitas.....	61
3. Uji Asumsi Klasik	63
a. Uji Multikolinearitas.....	63
b. Uji Heteroskedastisitas.....	64

c. Uji Autokorelasi	65
4. Uji Hipotesis	66
a. Uji secara Parsial (Uji t).....	67
b. Uji secara Simultan (Uji F)	69
c. Uji Koefisien Determinasi(R ²)	70
5. Analisis Regresi Berganda	71
D. Pembahasan Hasil Penelitian	73
E. Keterbatasan Penelitian	76

BAB V PENUTUP

A. Kesimpulan	78
B. Saran	79

DAFTAR PUSTAKA

DAFTAR RIWAYAT HIDUP

LAMPIRAN-LAMPIRAN

DAFTAR TABEL

	Halaman	
Tabel I.1	Perkembangan Laba , Total Aset, Total Liabilitas dan Total Ekuitas pada PT Ace Hardware Indonesia Tbk Periode Tahun 2014-2021 ...	2
Tabel I.2	Devinisi Operasional Variabel.....	8
Tabel II.1	Penelitian Terdahulu	36
Tabel III.1	Durbin Watson (DW).....	48
Tabel IV.1	Perkembangan Laba PT Ace Hardware Tbk	56
Tabel IV.2	Perkembangan Total Aset PT Ace Hardware Tbk	57
Tabel IV.3	Perkembangan Total Liabilitas PT Ace Hardware Tbk	58
Tabel IV.4	Perkembangan Total Ekuitas PT Ace Hardware Tbk	59
Tabel IV.5	Uji Analisa Deskriptif.....	60
Tabel IV.6	Hasil Uji Normalitas	62
Tabel IV.7	Hasil Uji Multikolinieritas.....	64
Tabel IV.8	Uji Heteroskedasitas.....	65
Tabel IV.9	Hasil Uji Auto Korelasi.....	66
Tabel IV.10	Hasil Uji Parsial	67
Tabel IV.11	Hasil Uji Simulltan.....	69
Tabel IV.12	Hasil Uji Koefisien Determinasi (R2).....	70
Tabel IV.13	Hasil Uji Regeresi Linear Berganda	71

DAFTAR GAMBAR

	Halaman
Gambar II.1 Kerangka Pikir	41
Gambar IV.1 Struktur Organisasi PT Ace Hardware Tbk.....	55

BAB I

PENDAHULUAN

A. Latar Belakang Masalah

Setiap perusahaan harus memiliki kemampuan untuk bersaing dengan perusahaan lain dalam mencapai tujuan yang telah ditetapkan. Manajemen yang baik tidak saja diperlukan untuk dapat berhasil dalam menghadapi persaingan dalam dunia usaha, tetapi juga agar perusahaan dapat melakukan pembelanjaan secara ekonomis, hal ini berkaitan erat dengan tujuan dari setiap perusahaan, yaitu untuk menghasilkan laba atau keuntungan.¹

Laba atau keuntungan merupakan salah satu tujuan utama perusahaan dalam menjalankan aktivitasnya. Pihak manajemen selalu merencanakan besar perolehan laba setiap periode, yang ditentukan melalui target yang harus dicapai. Penentuan target besarnya laba ini penting guna mencapai tujuan perusahaan secara keseluruhan.²

PT. Ace Hardware Indonesia, Tbk adalah perusahaan yang bergerak sebagai Pusat Perlengkapan Rumah dan Gaya Hidup Terlengkap, dengan 172 Toko di beraneka pusat keramaian pada Kota-kota besar di Indonesia. Terletak di Alam Sutera, Serpong – Tangerang. ACE Alam Sutera ialah Flagship dari Toko ACE di negeri ini, yang memiliki luas 15.000 meter persegi, dan menyediakan lebih dari

¹Vera Handayani Dan Mayasari, “Analisis Pengaruh Hutang Terhadap Laba Bersih Pada PT. Kereta Api Indonesia (PERSERO)”, (Jurnal Riset Akuntansi & Bisnis Vol. 18 No. 1, Maret 2018, hlm.39.

² Kasmir, *Analisis Laporan Keuangan*, (Jakarta : PT Raja Grafindo Persada, 2008), hlm.302.

75.000 tipe produk berkualitas dalam kategori lengkap. Terobosan dalam hal menyediakan banyak macam produk dibawah satu atap membuat ACE menjadi destinasi utama dalam mencari solusi perlengkapan rumah dan gaya hidup modern.³

Perkembangan Laba Bersih, Total Asset, Total Liabilitas, dan Total Ekuitas pada PT. ACE HARDWARE INDONESIA, Tbk Periode Tahun 2014-2021 dapat dilihat pada tabel berikut:

Tabel I.1
Perkembangan Laba Bersih, Total Asset, Total Liabilitas, dan Total Ekuitas
pada PT. Ace Hardware Indonesia, Tbk
Periode Tahun 2014-2021
(dalam Triliun)

No	Tahun	Laba Bersih	Total Asset	Total Liabilitas	Total Ekuitas
1	2014	542.809	2.958.360	629.248	2.329.121
2	2015	591.827	3.267.549	638.724	2.628.825
3	2016	682.764	3.731.101	682.373	3.048.727
4	2017	741.795	4.428.840	918.418	3.510.421
5	2018	1.044.485	5.321.180	1.085.709	4.235.471
6	2019	990.585	5.920.169	1.177.675	4.742.494
7	2020	833.806	7.247.063	2.024.821	5.222.242
8	2021	840.936	7.189.816	1.677.057	5.512.758

Sumber: Laporan Publikasi PT. ACE HARDWARE TBK

Berdasarkan data tabel 1.1 dapat dilihat bahwa pertumbuhan laba PT. Ace Hardware Indonesia Tbk mengalami peningkatan dan penurunan. Dari laporan keuangan diatas menunjukkan bahwa laba bersih selalu ada peningkatan dari tahun

³Andi Sri Astuti Anugrah, dkk, "Analisis Likuiditas Dan Profitabilitas PT. Ace Hardware Indonesia Tbk," (Vol. 2, No. 2, Agustus 2020), hlm.15.

ketahun namun di tahun yg ketujuh dan kedelapan mengalami penurunan sebesar 5,17% pada tahun ketujuh dan sebesar 15,83% pada tahun kedelapan.

Dari laporan keuangan tujuh tahun terakhir total asset selalu ada peningkatan dari tahun ketahun tetapi di tahun kedelapan terjadi penurunan 0,78% di sisi lain total liabilitas mengalami penurunan pada tahun kedelapan 17,17% dan total ekuitas mengalami kenaikan dan tidak mengalami penurunan, ini menunjukkan adanya pengaruh yg baik. Dari penjelasan tabel berikut, dapat diketahui bahwa terjadi peningkatan pada total ekuitas sedangkan total asset, total liabilitas dan laba mengalami penurunan, seperti yang terjadi tahun 2020 dan 2021 pada laba sedangkan pada total asset dan total liabilitas di tahun 2021.

profitabilitas merupakan perusahaan yang menghasilkan laba dalam mengelola asset, ekuitas dan penjualan pada periode tertentu.⁴

Peningkatan hutang akan mempengaruhi besar kecilnya laba perusahaan, dan Hutang diharapkan dapat meningkatkan laba perusahaan. Hutang itu mengandung resiko, semakin tinggi hutang perusahaan maka akan semakin tinggi resiko yang dialami perusahaan, peningkatan hutang akan mempengaruhi besar kecilnya laba bagi perusahaan yang mencerminkan kemampuan perusahaan dalam memenuhi semua kewajibannya.⁵

⁴ N. A. Utomo & Christy, "Pengaruh Struktur Modal, Profitabilitas, Ukuran Perusahaan Terhadap Nilai Perusahaan Pada Perusahaan LQ 45 Di Bursa Efek Indonesia", (<https://ejournal.stiedharmaputra-smg.ac.id>, 9, Mei 2017), hlm. 400.

⁵ Hartono M, Jogiyanto, *Teori Portofolio dan Analisis Investasi*, (Yogyakarta: BPFE, 2000), hlm. 254

Sumber modal perusahaan berasal dari dua sumber yaitu dalam perusahaan (internal) dan dari luar perusahaan (eksternal). Sumber modal internal berasal dari laba (kas), biaya penyusutan, dan suntikan modal dari pemilik perusahaan. Perusahaan akan cepat mencapai tingkat kedewasaannya dengan merancang sumber modal yang optimal dan efektif. Sehingga mencapai hasil yang maksimal. Mempertimbangkan modal perusahaan dapat dilihat dari beberapa segi, misalnya segi biaya operasional yang dikeluarkan, profit perusahaan, pertumbuhan, efektifitas pemanfaatan aktifa, modal, saham, dan pinjaman.⁶

Dalam penelitian Aisyah amini, Pengaruh total liabilitas dan total ekuitas terhadap laba pada BRI Syariah tahun 2016-2020. Bahwa secara parsial terdapat pengaruh total liabilitas dan total ekuitas terhadap laba pada BRI Syariah, Secara simultan terdapat pengaruh total liabilitas dan total ekuitas terhadap laba pada BRI Syariah.⁷

Dalam penelitian Dewi Gita, analisis penggunaan total aset dan total hutang dalam meningkatkan laba bersih pada PT. Kereta Api Indonesia (Persero) menunjukkan nilai total aset mengalami kenaikan sedangkan nilai laba bersih mengalami penurunan, nilai total hutang mengalami kenaikan sedangkan nilai laba bersih mengalami penurunan, Apabila tingkat penggunaan total aset dan total

⁶ Ermaini, Ade Irma Suryani, Maheni Ika Sari Dan Achmad Hasan Hafidzi, Dasar Dasar Manajemen Keuangan, (Yogyakarta : Samudra Biru, 2021), hlm. 4.

⁷Amini, Aisyah,” Pengaruh Total Liabilitas dan Total Ekuitas terhadap Laba Pada BRI Syariah Tahun 2016-2020 “,(Skripsi, IAIN Padangsidempuan, 2021), hlm. 65.

hutang meningkat maka seharusnya laba bersih juga harus meningkat. Apabila laba mengalami penurunan seharusnya perusahaan dalam menggunakan total aset dan total hutangnya harus efisien dan efektif.⁸

Dalam penelitian dari Im. Pasma Suartika, Iw. Suartana Dan Dwi Putra Darmawan yang berjudul Pengaruh Aktiva Tetap, Hutang Jangka Panjang, dan Modal terhadap Laba Bersih Perusahaan Agribisnis Indeks LQ 45 yang Terdaftar di Bursa Efek Indonesia. Hasil penelitiannya Pengaruh variabel aktiva tetap, hutang jangka panjang dan modal secara parsial terhadap laba bersih pada perusahaan agribisnis Indeks LQ 45 yang terdaftar di Bursa Efek Indonesia sangat nyata. Hasil analisis regresi linier berganda secara simultan menunjukkan bahwa pengaruh variabel aktiva tetap, hutang jangka panjang dan modal terhadap laba bersih pada perusahaan agribisnis Indeks LQ 45 yang terdaftar di Bursa Efek Indonesia adalah secara bersama- sama berpengaruh.⁹

Berdasarkan latar belakang di atas, kita dapat mengetahui bahwa total aset, total liabilitas dan total ekuitas mengalami kenaikan dari tahun ketahun, sedangkan laba mengalami penurunan pada tahun 2020 dan 2021. Dari hal tersebut, maka peneliti tertarik untuk meneliti dengan judul penelitian yaitu bagaimana **“Pengaruh**

⁸ Dewi Gita,” Analisis Penggunaan Total Aset Dan Total Hutang Dalam Meningkatkan Laba Bersih Pada Pt.Kereta Api Indonesia “,(Skripsi, Universitas Muhammadiyah Sumatera Utara,2018), hlm. 36.

⁹ Im.Pasma Suartika, Iw.Suartana, Dwi Putra Darmawan,“ Pengaruh Aktiva Tetap, Hutang Jangka Panjang, dan Modal terhadap Laba Bersih Perusahaan Agribisnis Indeks LQ 45 yang Terdaftar di Bursa Efek Indonesia”,(*Jurnal Manajemen Agribisnis*, [VOL. 1, NO. 2, Oktober 2013](#)), hlm. 94.

Total Aset, Total Liabilitas, dan Total Ekuitas terhadap Laba pada PT. Ace Hardware Tbk Tahun 2014-2021”

B. Identifikasi Masalah

Berdasarkan latar belakang yang telah diuraikan di atas, peneliti mengidentifikasi masalah dalam penelitian sebagai berikut:

1. Perkembangan laba pada PT. ACE HARDWARE INDONESIA Tbk mengalami penurunan.
2. PT. ACE HARDWARE INDONESIA Tbk mengalami penurunan total Asset pada tahun 2021 dan juga pada laba mengalami penurunan pada tahun 2020-2021.
3. PT. ACE HARDWARE INDONESIA Tbk mengalami penurunan total liabilitas pada tahun 2021 dan laba mengalami penurunan pada tahun 2020-2021.
4. PT. ACE HARDWARE INDONESIA Tbk mengalami peningkatan total ekuitas pada tahun 2014- 2021, akan tetapi laba mengalami penurunan.

C. Batasan Masalah

Mengingat luasnya cakupan masalah yang ada maka penelitian ini dibatasi agar dapat mengungkapkan masalah secara cermat, tuntas dan mendalam. Maka dalam penelitian ini, peneliti membatasi ruang lingkup masalah yang diteliti yaitu hanya membahas tentang pengaruh dari total asset, total liabilitas dan total ekuitas terhadap laba pada PT. Ace Hardware Indonesia Tbk Periode tahun 2014-2021.

D. Rumusan Masalah

Adapun rumusan masalah yang dapat dirumuskan berdasarkan identifikasi masalah adalah:

1. Apakah terdapat pengaruh total asset terhadap laba pada PT. Ace Hardware Indonesia Tbk Periode 2014-2021?
2. Apakah terdapat pengaruh total liabilitas terhadap laba pada PT. Ace Hardware Indonesia Tbk Periode 2014-2021?
3. Apakah terdapat pengaruh total ekuitas terhadap laba pada PT. Ace Hardware Indonesia Tbk Periode 2014-2021?
4. Apakah terdapat pengaruh total asset, total liabilitas, dan total ekuitas terhadap laba pada PT. Ace Hardware Indonesia Tbk Periode 2014-2021?

E. Defenisi Operasional Variabel

Variabel penelitian adalah suatu atribut atau sifat atau nilai dari orang, obyek atau kegiatan yang mempunyai variasi tertentu yang ditetapkan oleh peneliti untuk dipelajari dan ditarik kesimpulannya. Operasional variabel yang di tentukan dalam penelitian ini menjelaskan masing-masing variabel yang sudah di tentukan sebagai berikut:

Tabel I.2
Definisi Operasional Variabel

Variabel	Defenisi Variabel	Rumus	Skala Pengukuran
Laba (Y)	Laba merupakan selisih lebih antara pendapatan dan beban yang berasal dari kegiatan perusahaan dalam periode tertentu.	Pendapatan- harga pokok penjualan ¹⁰	Rasio
Total Asset (X ₁)	Total Aset dalam rumus persamaan dasar akuntansi adalah sumber daya yang dimiliki perusahaan dan bermanfaat untuk kegiatan produksi maupun keberlangsungan perusahaan.	Liabilitas + Ekuitas ¹¹	Rasio
Total Liabilitas(X ₂)	Total liabilitas yakni sejumlah dana pinjaman dari kreditur yang harus dibayar oleh perusahaan sesuai kesepakatan.	Aset- modal ¹²	Rasio
Total Ekuitas (X ₃)	Total ekuitas adalah total aset perusahaan yang dimiliki pihak ketiga, misalnya	Aset – hutang ¹³	Rasio

¹⁰ Abdul Naseer Rahmad Annam Ali Hardana Windari Putri Bunga, dkk, "Akuntansi keuangan Menengah," (Kencana: Jakarta Desember 2020), hlm.54.

¹¹ Heri, "Pengantar Akuntansi", (Gramedia Widiasarana Indonesia, 2 Juli 2015), hlm. 14.

¹² Lia Mulyani, "Modul Persamaan Dasar Akuntansi", (Bandung: Ugi Sugiri, 6 Januari 2015), hlm.10.

¹³ Ibid.

	pemegang saham atau <i>stakeholders</i> .		
--	----------------------------------------------	--	--

F. TUJUAN PENELITIAN

Tujuan merupakan hasil akhir dari suatu kegiatan yang dilakukan dan diharapkan dapat tercapai pada waktu yang akan datang. Adapun tujuan yang ingin dicapai dalam penelitian ini adalah untuk :

1. Untuk mengetahui pengaruh dari total asset terhadap laba pada PT. Ace Hardware Indonesia Tbk Periode 2014-2021.
2. Untuk mengetahui pengaruh dari total liabilitas terhadap laba pada PT. Ace Hardware Indonesia Tbk Periode 2014-2021.
3. Untuk mengetahui pengaruh total ekuitas terhadap laba pada PT. Ace Hardware Indonesia Tbk Periode 2014-2021.
4. Untuk mengetahui pengaruh simultan total asset, total liabilitas dan total ekuitas terhadap laba pada PT. Ace Hardware Indonesia Tbk Periode 2014-2021.

G. Kegunaan Penelitian

Penelitian dilakukan untuk memperoleh manfaat khususnya bagi peneliti. Adapun kegunaan penelitian dilakukan yaitu:

1. Bagi Peneliti

Penelitian ini bermanfaat untuk mengembangkan ilmu pengetahuan sebagai tujuan dan aplikasi teoritis, menambah wawasan dan pengetahuan bagi peneliti tentang PT. Ace Hardware Indonesia Tbk.

2. Bagi Perusahaan

Bagi Perusahaan yaitu untuk membantu pihak manajemen dalam meningkatkan pengendalian internal terhadap siklus pendapatan, serta memberikan masukan atau rekomendasi kepada pihak manajemen terhadap pengendalian internal yang sudah diterapkan.

3. Bagi Dunia Akademik

Penelitian ini dapat bermanfaat sebagai bahan acuan dan referensi bagi peneliti yang berkeinginan untuk melakukan penelitian di masa yang akan datang dan pedoman bagi penelitian-penelitian yang lebih lanjut.

4. Bagi Peneliti Selanjutnya

Hasil penelitian ini juga merupakan sebagai syarat dan tugas untuk memperoleh gelar Sarjana Ekonomi (S.E) Universitas Islam Negeri Syekh Ali Hasan Ahmad Addary Padangsidempuan.

H. Sistematika Pembahasan

Untuk memudahkan penyusunan skripsi ini, maka diklasifikasikan sistematika pembahasan dalam penelitian ini adalah sebagai berikut:

Bab I Pendahuluan, yaitu gambaran umum penelitian yang terdiri dari latar belakang masalah yang menguraikan tentang masalah dalam penelitian ini. Identifikasi masalah yang menguraikan seluruh aspek yang berhubungan dengan masalah dalam objek penelitian. Batasan masalah yang membatasi ruang lingkup permasalahan. Defenisi operasional variabel ialah peneliti mendefenisikan variabel yang digunakan dalam penelitian. Selanjutnya rumusan masalah yaitu peneliti

merumuskan permasalahan penelitian dan menyebutkan tujuan serta kegunaan penelitian yang menjelaskan manfaat yang akan diperoleh dari penelitian ini.

Bab II Landasan teori yang memaparkan kerangka teori yang menjelaskan uraian- uraian tentang teori dari masing- masing variabel dari berbagai referensi yang berbeda. Kemudian diperkuat dengan penelitian penelitian terdahulu, selanjutnya kerangka pikir yang berisi pemikiran peneliti mengenai masalah yang akan diselesaikan. Dan hipotesis yang merupakan jawaban sementara terhadap masalah penelitian berdasarkan hasil kajian kerangka teori.

Bab III Metode penelitian yang didalamnya berisi tentang metode penelitian yang terdiri dari lokasi dan waktu penelitian yang dilakukan di PT. Ace Hardware Indonesia Tbk Periode tahun 2014-2021. Kemudian jenis penelitian yang digunakan adalah penelitian kuantitatif dengan menggunakan data sekunder dengan jumlah sampel sebanyak 32 sampel. Teknik pengumpulan data yang digunakan adalah studi dokumentasi dan studi kepustakaan, serta dilakukan analisis data sesuai dengan masalah yang diteliti oleh peneliti.

Bab IV Hasil penelitian yang terdiri atas beberapa poin yaitu, gambaran umum, deskripsi data hasil analisis data, hasil pembahasan penelitian, dan keterbatasan hasil penelitian.

Bab V yang berisi tentang Penutup yang terdiri atas kesimpulan dan saran yang menjadi poin terakhir pada penelitian ini.

BAB II

LANDASAN TEORI

A. Kerangka Teori

1. Laba

a. Pengertian Laba

Menurut PSAK 46, 2018 yaitu laba akuntansi adalah laba bersih selama satu periode sebelum dikurangi beban pajak. Laba merupakan kelebihan total pendapatan dibandingkan total bebannya disebut juga pendapatan bersih atau *net earning*.¹⁴

Laba (*earnings*) ataupun laba bersih (*net income*) mengindikasikan profitabilitas perusahaan. Laba mencerminkan pengembalian kepada pemegang ekuitas untuk periode bersangkutan, sedangkan pos-pos dalam laporan merinci bagaimana laba didapat.¹⁵

Laba perusahaan merupakan salah satu unsur tambahan modal. Karenanya adanya laba dapat dipergunakan untuk membiayai aktivitas usaha. Dengan demikian kenaikan laba ini dapat berarti mengurangi jumlah hutang yang diperlukan.¹⁶

¹⁴Eri Maryanti dan Tutik Siswanti, *Pengaruh DEBT TO EQUITY RATIO dan Ukuran Perusahaan Terhadap Pertumbuhan Laba yang terdaftar di Bursa Efek Indonesia Tahun 2015-2019*, (JIMA Jurnal Ilmiah Mahasiswa Akuntansi VOL. 2. NO. 1 Januari 2022) hlm. 24.

¹⁵Subramanyam dan John J. Wild, *Analisis Laporan Keuangan*, (Jakarta: Salemba Empat, 2014), hlm.26.

¹⁶Wahjudi Prakarsa, *Metodologi Penelitian Keuangan*, (Yogyakarta: GRAHA ILMU, 2006), hlm.162

Berdasarkan beberapa pengertian diatas bisa disimpulkan kalau laba ialah kelebihan pendapatan atas sesuatu usaha setelah dikurangi dengan harga pokok dari penjualan serta biaya- biaya sepanjang proses berjalannya dari usaha tersebut.

b. Jenis laba

Adapun jenis-jenis laba perusahaan, sebagai berikut:

1) Laba Kotor

Laba ini merupakan laba yang dikurangi dengan beban operasional yang belum dikeluarkan perusahaan dalam menjalankan dan mengoperasikan perusahaannya.

2) Laba Usaha

Laba yang diperoleh dengan mengurangi laba kotor penjualan dengan semua beban usaha atau biaya operasi.

3) Laba Sebelum Pajak Penghasilan

Laba operasi yang dikurangi dengan beban bunga ditambah dengan penghasilan bunga, beserta dengan kerugian-kerugian lainnya yang akan menghasilkan laba dari operasi berjalannya perusahaan sebelum menyelesaikan pajak penghasilan.

4) Laba Bersih

Laba operasi yang dikurangi dengan beban bunga ditambah dengan penghasilan bunga, beserta dengan kerugian-kerugian lainnya yang

akan menghasilkan laba dari operasi berjalannya perusahaan sebelum menyelesaikan pajak penghasilan.¹⁷

c. Faktor-faktor Yang Mempengaruhi Laba

Faktor-faktor tersebut yakni:

- (1) Naik turunnya jumlah unit yang dijual dan harga jual per unit.
- (2) Naik turunnya harga pokok penjualan. Perubahan harga pokok penjualan ini dipengaruhi oleh jumlah unit yang di beli atau di produksi atau di jual dan harga pembelian per unit atau harga pokok per unit.
- (3) Naik turunnya biaya usaha yang di pengaruhi oleh jumlah unit yang di jual, variasi jumlah unit yang di jual, variasi dalam tingkat harga dan efisiensi operasi perusahaan
- (4) Naik turunnya pos penghasilan atau biaya non operasional yang di pengaruhi oleh variasi jumlah unit yang di jual, variasi dalam tingkat harga dan perubahan kebijakan dalam pemberian atau penerimaan discount.
- (5) Naik turunnya pajak perseroan yang di pengaruhi oleh besar kecilnya laba yang di peroleh atau tinggi rendahnya tarif pajak. adanya perubahan dalam metode akuntansi.¹⁸

¹⁷Budi Rahardjo, " *Keuangan dan Akuntansi* ", (Yogyakarta: Graha Ilmu, 2007), hlm. 80.

¹⁸Jumingan, " *Analisis Laporan Keuangan* ", (Jakarta: Bumi Aksara, 2014), hlm. 165.

d. Laba Dalam Perseptif Islam

Keuntungan atau laba merupakan pendapatan seseorang yang melakukan jual beli atau bisnis dalam perdagangan sebagai perputaran harta dalam lingkaran perdangan yang bertujuan memperoleh penambahan (nilai) dari barang tersebut

Sebagaimana Firman Allah SWT dalam Q.S Al-Baqarah ayat16 yaitu:

أُولَٰئِكَ الَّذِينَ اشْتَرُوا الضَّلٰةَ بِالْهُدٰى ۗ فَمَا رَبِحَت تِّجَارَتُهُمْ وَمَا كَانُوا
 مُهْتَدِيْنَ ﴿١٦﴾

Artinya: *Mereka itulah yang membeli kesesatan dengan petunjuk. Maka perdagangan mereka itu tidak beruntung dan mereka tidak mendapat petunjuk.*¹⁹

Ulaikallazina asytarouddalaalata maksudnya disini adalah mereka lebih menyukai kesesatan yang dilakukannya adalah hidayah dari Allah. Oleh karena itu Allah berfirman “*famaa robihattijaraatuhum*”, maksudnya adalah perniagaan yang mereka lakukan dengan jalan kesesatan tersebut tidak akan mendatangkan keuntungan ataupun tidak akan mendapat laba. Kemudian ditutup dengan “*wamaa kaanuw muhtadiyn*” dan mereka tidak akan mendapatkan petunjuk dari Allah.

¹⁹Departemen Agama RI, Al-Qur'an Dan Terjemhannya (Bandung: Jumanatul Ali-ART, 2004), hlm. 189.

Dalam Ekonomi Islam Keuntungan yang maksimum dapat dicapai apabila perbedaan antara hasil penjualan dengan biaya produksi mencapai tingkat yang paling besar. Keuntungan diperoleh apabila hasil penjualan melebihi dari biaya produksi. Sementara itu, kerugian akan dialami apabila hasil penjualan kurang dari biaya produksi.²⁰

Dari penjelasan ini dapat dimengerti bahwa segala sesuatu bentuk transaksi baik itu hutang wajib dicatat, karena hal tersebut suatu saat akan diperlukan, misalnya dalam akuntansi akan dituliskan dalam laporan keuangannya.

Dalam konsep islam posisi laba, perilaku rasional dalam maksimisasi laba di pengaruhi oleh tiga faktor:

Bisnis islam adalah serangkaian aktivitas bisnis dalam berbagai bentuknya yang tidak dibatasi jumlah kepemilikan harta termasuk profitnya dalam alqur'an surat al-baqoroh tentang janji allah sebagai berikut:

- 1) Perlindungan Konsumen Perlindungan terhadap konsumen merupakan tindakan yang berhubungan atas berbagai kemungkinan terjadi penyalahgunaan kelemahan yang dimiliki oleh konsumen. Dalam islam diharamkan melakukan tindakan penipuan terhadap konsumen .

²⁰Rozalinda, *Ekonomi Islam* (jakarta: PT rajagrafindo persada, 2015). Hlm.124.

- 2) Bagi Hasil Dalam sistem bagi hasil akan menjadi pola yang dominan dalam organisasi bisnis

2. Total Aset

a. Pengertian total Aset

Aset adalah semua kekayaan yang dimiliki oleh seseorang atau perusahaan, baik berwujud maupun tidak berwujud yang berharga atau bernilai yang akan mendatangkan manfaat bagi seseorang atau perusahaan tersebut.²¹

Aset atau aktiva ialah sumber daya yang dikuasai oleh perusahaan sebagai akibat dari peristiwa masa lalu dan darinya manfaat ekonomi di masa depan diharapkan akan diraih oleh perusahaan. Asset bank pada dasarnya tercipta oleh dana dikumpulkan. Sementara itu sebagian besar dana berasal dari titipan simpanan publik. Oleh sebab itu, pengalokasian dana dalam wujud aset bank butuh bersumberpada prinsip kehati-hatian (*prudent*). Total aset selaku ukuran suatu bank bisa menentukan pengaruh bank syariah terhadap perekonomian Indonesia.

Jadi sesuatu yang dikatakan aktiva jika dimasa yang akan datang memberikan manfaat ekonomi atau *net cash inflow* yang positif terhadap perusahaan. Aktiva yang dimiliki suatu perusahaan ialah sumber daya ekonomi, dimana dari sumber daya yang diharapkan akan mampu

²¹Ikatan Akuntansi Indonesia, *Standar Akuntansi Keuangan, Revisi 2015.*(PSAK No. 16 Aset Tetap , Dewan Standart Akuntansi Keuangan). hlm.197.

memberikan kontribusi, baik secara langsung maupun tidak terhadap arus kas perusahaan dimasa mendatang. Untuk mengetahui perkembangan pada industri perbankan digunakan suatu indikator yang mencerminkan ukuran bank salah satunya adalah total aktiva. Total aktiva merupakan jumlah keseluruhan kekayaan perusahaan terdiri dari aktiva tetap, aktiva lancar, aktiva produktif juga aktiva lainnya yang nilainya seimbang dengan total kewajiban juga ekuitas pertumbuhan aset ialah pertumbuhan total aktiva lancar dan total aktiva tidak lancar. Pertumbuhan aset didefinisikan sebagai perubahan atau tingkat pertumbuhan tahunan dari total asset.²²

b. Jenis-jenis Aktiva

1) Aktiva Lancar (*Current Asset*)

Kas merupakan aset dalam bentuk kas dan kas dalam bank. Aset yang termasuk dalam komponen aktiva lancar ini merupakan aset yang withering cair bagi perusahaan karena dapat secara langsung digunakan untuk segala macam transaksi.

Aktiva lancar adalah aktiva (asset) yang diharapkan akan dapat dikonversi menjadi kas, dijual, atau dikonsumsi dalam waktu satu tahun atau dalam satu siklus operasi typical perusahaan, tergantung

²² Walter T. Harisson Jr, dkk, “*Akuntansi Keuangan*”, (Jakarta: Erlangga, 2012), hlm. 20.

mana yang withering lama. 2 Adapun jenis-jenis aktiva lancar terdiri dari:

- a) Surat-surat berharga dapat berupa saham, obligasi atau surat-surat berharga lain yang dimiliki perusahaan yang bertujuan untuk memutarakan kelebihan uang tunai yang tidak ditujukan untuk investasi jangka panjang.
- b) Beban diterima dimuka merupakan salah satu bentuk pengeluaran yang telah dibayar perusahaan kepada pemasok/supplier perusahaan sebelum perusahaan menerima barang atau jasa tersebut
- c) Piutang dagang yaitu piutang usaha (*account receivables*) meliputi piutang yang timbul karena adanya penjualan produk atau penyerahan jasa dalam rangka kegiatan usaha normal perusahaan. Piutang usaha terjadi karena penjualan barang atau penyerahan jasa secara kredit. Piutang ini seluruhnya dapat dimasukkan ke dalam aset lancar, dengan syarat jangka waktu penagihannya kurang dari satu tahun atau satu siklus usaha normal.

Persediaan merupakan barang-barang yang dimiliki perusahaan untuk dijual kembali atau digunakan dalam kegiatan perusahaan. Barang-barang ini dapat merupakan hasil produksi atau komponen

produksi perusahaan. Tidak semua perusahaan memiliki persediaan, terutama jika perusahaan tersebut bergerak di bidang jasa.

2) Aktiva Tetap

Aktiva Tetap adalah aktiva berwujud yang diperoleh dalam bentuk siap pakai atau dengan dibangun lebih dahulu, yang digunakan dalam operasi perusahaan, tidak dimaksudkan untuk dijual, dalam rangka kegiatan typical perusahaan dan mempunyai marzipan manfaat lebih dari setahun. Aktiva Tetap (*Fixed Asset*) terdiri dari peralatan, kendaraan, inventaris kantor, bangunan dan tanah. Aktiva tetap memiliki beberapa karakteristik antara lain:

- a) Mempunyai wujud fisik
- b) Tidak ditujukan untuk dijual lagi
- c) Memiliki nilai yang material, harga aset tersebut cukup signifikan seperti tanah, bangunan, mesin dan kendaraan.
- d) Memiliki masa manfaat ekonomi lebih dari satu tahun buku dan nilai manfaat ekonomisnya bisa diukur dengan handal.
- e) Aset digunakan dalam aktivitas normal perusahaan (tidak untuk dijual lagi seperti barang dagang/persediaan atau investasi) misalnya mobil bagi dealer mobil diakui sebagai "persediaan" bukan aktiva tetap sedangkan bagi perusahaan manufaktur mobil diakui sebagai Aktiva Tetap bukan persediaan.

3) Aktiva Lain-lain (*Other Asset*)

Aktiva yang tidak termasuk dalam kelompok aktiva lancar maupun aktiva tetap perusahaan seperti hak paten, investasi jangka panjang dalam surat berharga dan goodwill.

- a) Hak paten adalah hak yang diperoleh atas suatu penemuan tertentu. Dimana atas penemuan tersebut, penemu akan memperoleh manfaat tertentu untuk kurun waktu tertentu dan dapat diperpanjang. Penemuan tersebut bisa berupa suatu produk, rekayasa, formula, sistem atau cara tertentu.
 - b) Goodwill adalah kelebihan-kelebihan, keistimewaan tertentu yang dimiliki oleh perusahaan yang oleh karenanya menjadi dinilai lebih oleh pihak lain. Kelebihan/keistimewaan tersebut bisa karena perusahaan memiliki reputasi manajemen yang sangat bagus, menghasilkan suatu produk unggul yang sulit dicari pesaingnya, letaknya strategis dan lain-lain.²³
- c. Hubungan Total Aset Dengan Perspektif Islam

Segala sesuatu yang disukai manusia dan dimilikinya, dapat dipakai dan dapatdisimpan untuk waktu yang akan datang serta dapat dimanfaatkan secara syar'ii.

²³ Hery, "*Analisis Laporan Keuangan*", (Jakarta: Bumi Aksara, 2014), hlm. 120.

Adapun ayat al quran yang berkaitan dengan aset atau harta diantaranya terdapat di surah At Thaha 6, Allah SWT berfirman:

لَهُ مَا فِي السَّمَوَاتِ وَمَا فِي الْأَرْضِ وَمَا بَيْنَهُمَا وَمَا تَحْتَ الثَّرَى ﴿٦﴾

Artinya: *kepunyaan-Nya-lah semua yang ada di langit, semua yang di bumi, semua yang di antara keduanya dan semua yang di bawah tanah.*²⁴

Sebagaimana tafsir yang dikeluarkan oleh Kementerian Agama Republik Indonesia bahwa pada ayat ini Allah subhanahu wa ta'ala menerangkan bahwa semua yang ada di langit, semua yang ada di bumi, semua yang ada di antara langit dan bumi, begitu juga semua yang ada di bawah tanah, baik yang sudah diketahui maupun yang belum diketahui adalah kepunyaan Allah Swt., Dialah yang menguasai semuanya, mengatur dan berhak berbuat sekehendak-Nya. Dia-lah yang mengetahui segala yang ada, baik yang gaib maupun yang nyata. Tidak ada sesuatu yang bergerak, diam, berubah, tetap dan lain-lains ebagainya kecuali dengan izin-Nya. sesuai dengan kodrat iradah-Nya.

Oleh karena itu Rasulullah SAW melarang membuang-buang harta sehingga kita tidak boleh menghamburkan yang telah diberikan oleh

²⁴Departemen Agama RI, Al-Qur'an Dan Terjemhannya (Bandung: Jumanatul Ali-ART, 2004), hlm. 189.

Allah SWT. Menggunakan harta dalam ajaran Islam senantiasa bertujuan untuk mendekatkan diri kepada Allah Swt. Pemanfaatan harta tidak hanya digunakan untuk pribadi, melainkan digunakan untuk fungsi sosial membantu sesama manusia tanpa pandang bulu. Kegiatan Pengembangan harta merupakan salah satu pengelolaan yang dihalalkan yaitu kegiatan memperbanyak jumlah harta yang telah dimiliki seperti melakukan konsep investasi.

Umat Islam dituntut menggunakan cara yang halal dan upaya mendapatkan harta yang halal. Lalu setelah harta itu didapatkan, mereka dituntut untuk mengelola harta tersebut dengan cara yang dibenarkan oleh agama.

Dari penjelasan ini dapat dimengerti bahwa segala sesuatu bentuk transaksi baik itu hutang wajib dicatat, karena hal tersebut suatu saat akan diperlukan, misalnya dalam akuntansi akan dituliskan dalam laporan keuangannya.

d. Hubungan Total Aset Dengan Laba

Aset juga dapat mempengaruhi terhadap laba apabila aset perusahaan terlalu kecil maka perusahaan tidak dapat mengembangkan perusahaannya secara maksimal, dengan menggunakan aset yang besar

diharapkan laba perusahaan juga besar.²⁵ Semakin baik kemampuan perusahaan dalam mengelola sumber daya atau asetnya akan menentukan kemampuan perusahaan dalam menghasilkan laba. Perusahaan yang dapat menggunakan asetnya dengan efisien dan efektif akan dapat menggunakan asetnya secara terus menerus dan berulang kali dalam upaya menghasilkan laba yang maksimal bagi perusahaan. Aset yang dimiliki perusahaan digunakan semaksimal mungkin dalam menghasilkan profit atau keuntungan bagi perusahaan. Hal ini menjelaskan adanya keterkaitan yang erat dari kemampuan perusahaan dalam mengelola asetnya dengan kemampuan perusahaan menghasilkan laba (*profitabilitas*) perusahaan.²⁶

3. Total Liabilitas

a. Pengetian Total Liabilitas

Menurut FSAB liabilitas ialah pengorbanan manfaat ekonomik masa depan yang mungkin timbul dari kewajiban sekarang suatu kesatuan usaha untuk mentransfer aset atau menyediakan/menyerahkan jasa

²⁵Rini Nur Rahayu Dan Bambang Suryono, , “*Pengaruh Total Aset, Profitabilitas, Leverage, Dan Ukuran Kap Terhadap Audit Delay*”, (Jurnal Ilmu dan Riset Akuntansi, ISSN : 2460-0585: Volume 5, Nomor 5, Mei 2016), hlm. 3.

²⁶ Rizanul Akbar Assofi dan Syafrida Hani, “*Analisis Penggunaan Aset Dalam Mengukur Profitabilitas Pt Perusahaan Gas Negara (Persero) Tbk Medan*”, (KITABAH: Volume 1. No. 1 Januari – Juni 2017) hlm 108

kepada entitas lainnya dimasa depan sebagai akibat hasil transaksi atau kejadian masa lalu.²⁷

Kewajiban adalah utang perusahaan yang dipergunakan sebagai suatu yang membiayai berbagai kebutuhan perusahaan berupa transaksi yang menimbulkan kewajiban perusahaan agar dibayarkan kepada pihak lain. utang adalah semua kewajiban keuangan perusahaan kepada pihak lain yang belum terpenuhi dan utang ini merupakan sumber dana atau modal perusahaan yang berasal dari kreditur.²⁸

Berdasarkan pengertian diatas, peneliti menyimpulkan bahwa liabilitas adalah suatu akibat yang muncul diakibatkan transaksi yang dilakukan oleh perusahaan dengan pada pihak lain dari luar perusahaan.

b. Jenis Liabilitas

Berdasarkan jangka waktu pengembalian atau pelunasan liabilitas/utang dibedakan menjadi:²⁹

1) Utang jangka pendek/lancar

Utang jangka pendek merupakan kewajiban perusahaan kepada pihak lain yang harus dipenuhi dalam waktu normal, umumnya satu tahun atau kurang semenjak neraca disusun, atau utang yang jatuh

²⁷Agus Ismaya Hasanuddin, “*Teori Akuntansi*”, (Yogyakarta: Cetta Media, 2018), hlm. 30- 31.

²⁸ Mia Lasmi Wardiyah, “*Akuntansi Keuangan Menengah*”, (Bandung: Pustaka Setia, 2016), hlm. 313.

²⁹Jumingan, *Op. Cit.*, hlm. 25.

temponya masuk siklus akuntansi yang sedang berjalan. Berikut yang masuk dalam utang jangka pendek/lancar:¹⁵

- a) Utang dagang yaitu jumlah yang dipinjam untuk pengembalian produk atau pemakaian jasa atas akun (utang) yang terbuka.
- b) Wesel bayar jangka pendek yaitu bentuk umum dalam pembiayaan yang memiliki jatuh tempo satu tahun.
- c) Utang pajak penjualan yaitu pajak tambahan dari penjualan eceran.
- d) Bagian lancar dari utang jangka panjang yaitu jumlah pokok utang dengan jangka waktu kurang dari satu tahun kewajiban lancar.
- e) Beban yang terutang (kewajiban terutang), yaitu semua beban yang harus dibayar dalam kurang dari satu tahun.
- f) Pendapatan diterima di muka, disebut juga pendapatan tangguhan, yaitu perusahaan sudah menerima kas dari pelanggan sebelum mengakui pendapatannya sehingga perusahaan memiliki kewajiban untuk menyediakan produk atau jasa kepada pelanggan.

2) Utang jangka panjang

Utang jangka panjang merupakan kewajiban perusahaan kepada pihak lain yang harus dipenuhi dalam jangka waktu melebihi satu tahun. Timbulnya pinjaman ini umumnya karena perusahaan

memerlukan dana yang besar untuk membelanjai perluasan pabrik, tambahan perlengkapan, modal kerja, atau tanah, melunasi utang jangka pendek atau utang jangka panjang lainnya. Berikut yang masuk dalam utang jangka panjang:¹⁶

c. Faktor-faktor Terjadinya Liabilitas

Chariri dan Gozali menyebutkan bahwa utang atau liabilitas dapat terjadi karena beberapa faktor.³⁰

- 1) Kewajiban legal (*contractual liabilities*). yaitu utang yang timbul karena adanya ketentuan formal berupa peraturan hukum untuk membayar kas atau menyerahkan barang atau jasa kepada entitas tertentu.
- 2) Kewajiban konstruktif (*constructive liabilities*). yaitu kewajiban yang timbul karena kewajiban tersebut sengaja diciptakan untuk tujuan atau kondisi tertentu meskipun secara formal tidak dilakukan melalui perjanjian tertulis untuk membayar sejumlah tertentu pada masa yang akan datang.
- 3) Kewajiban ekuitabel. adalah kewajiban yang timbul karena adanya kebijakan yang diambil oleh perusahaan yang disebabkan alasan moral atau etika dan perlakuan yang diterima oleh praktik secara umum.

³⁰ Mia Lasmi Wardiyah, *Op. Cit.*, hlm 314.

d. Liabilitas Dalam Perpekstif Islam

Liabilitas atau hutang, dalam bahasa Arab disebut al-dayn adalah sesuatu yang berada dalam tanggung jawab orang lain dan harus dilunasi/diselesaikan. Sedangkan liabilitas menurut istilah merupakan sejumlah uang sesuatu yang dapat dinilai dengan uang yang diterima dari pihak lain berdasarkan persetujuan dengan kewajiban mengembalikan atau melunasi. Berikut penggalan Q.S. Al-Baqarah ayat 282 yang menjelaskan tentang liabilitas atau hutang yaitu :

يَتَأْتِيهَا الَّذِينَ ءَامَنُوا إِذَا تَدَايَنْتُمْ بِدَيْنٍ إِلَىٰ أَجَلٍ مُّسَمًّى
فَأَكْتُوبُهُ ۗ وَلِيَكْتُبَ بَيْنَكُمْ كَاتِبٌ بِالْعَدْلِ ۗ وَلَا يَأْبَ كَاتِبٌ أَنْ يَكْتُبَ
كَمَا عَلَّمَهُ اللَّهُ ۗ فَلْيَكْتُبْ وَلْيَمْلِكِ الَّذِي عَلَيْهِ الْحَقُّ وَلْيَتَّقِ اللَّهَ رَبَّهُ
وَلَا يَبْخَسْ مِنْهُ شَيْئًا ۚ فَإِنْ كَانَ الَّذِي عَلَيْهِ الْحَقُّ سَفِيهًا أَوْ ضَعِيفًا أَوْ
لَا يَسْتَطِيعُ أَنْ يُمِلَّ هُوَ فَلْيَمْلِكْ وَلِيُهُ بِالْعَدْلِ ۗ

artinya :*“Hai orang-orang yang beriman, apabila kamu bermuamalah tidak secara tunai untuk waktu yang ditentukan, hendaklah kamu menuliskannya, dan hendaklah seorang penulis di antara kamu menuliskannya dengan benar”*.³¹

³¹ Departemen Agama RI, Al-Qur'an Dan Terjemhannya (Bandung: Jumanatul Ali-ART, 2004), hlm. 189.

Adapun tafsir menurut M. Quraish Shihab yaitu : Q.S. Al-Baqarah ayat 282 dikenal oleh para ulama dengan nama Ayat al-Mudayanah atau ayat utang piutang, yang mana ayat ini berbicara tentang anjuran, atau menurut sebagian ulama yaitu kewajiban menulis utang piutang dan mempersaksikan dihadapan pihak ketiga yang dipercaya, sambil menekankan perlunya menulis utang walau sedikit dan disertai dengan jumlah dan ketetapan waktunya.³²

Dari penjelasan ini dapat dimengerti bahwa segala sesuatu bentuk transaksi baik itu hutang wajib dicatat, karena hal tersebut suatu saat akan diperlukan, misalnya dalam akuntansi akan dituliskan dalam laporan keuangannya.

e. Hubungan Liabilitas dengan Laba

Dalam pertumbuhan perusahaan yang semakin besar, perusahaan menggunakan sumber dana dari luar yaitu hutang. Hutang menjadi salah satu faktor dalam meningkatkan laba yang dihasilkan perusahaan, Hutang digunakan untuk kegiatan operasional atau investasi bagi perusahaan. perusahaan harus memperhatikan penggunaan hutang secara efisien, maksudnya perusahaan harus dapat menyesuaikan jumlah pinjaman modal tersebut atau hutang dengan kegiatan operasionalnya

³²Daeng Naja, “*Fiqih Akad Notaris Seri Notaris Syariah*”, (Ponorogo: Uwais Inspirasi Indonesia, 2020), hlm. 69.

agar dapat memperoleh laba yang diinginkan demi kelangsungan usahanya.³³

Hutang menjadi salah satu faktor dalam meningkatnya atau menurunnya laba yang dihasilkan perusahaan setiap tahunnya. Hutang digunakan untuk kegiatan operasional atau investasi bagi perusahaan. Apabila hutang yang diperoleh perusahaan meningkat maka diharapkan akan berdampak baik terhadap peningkatan laba sehingga kelangsungan hidup perusahaan dimasa yang akan datang dapat terjamin.³⁴

4. Total Ekuitas

a. Pengertian Ekuitas

Ekuitas sebagai bagian hak pemilik dalam perusahaan harus dilaporkan sedemikian rupa sehingga memberikan informasi mengenai sumbernya secara jelas dan disajikan sesuai dengan peraturan perundangan dan akta pendirian yang berlaku. Pada pokoknya pengungkapan unsur ekuitas diharapkan secara jelas mengelompokkan modal disetor, saldo laba, selisih penilaian kembali aktiva tetap, dan modal sumbangan. Rincian tiap kelompok diperkenankan selama tak bertentangan.³⁵

³³ Handayani, Vera dan Mayasari, "Analisis Pengaruh Hutang Terhadap Laba Bersih pada PT. Kereta Api Indonesia (PERSERO)". (Jurnal Riset Akuntansi & Bisnis, No. 1, 1 Maret 2018) .hlm. 44.

³⁴Ibid. hlm. 42

³⁵ Ikatan Akuntan Indonesia, *Pernyataan Standar Akuntansi Keuangan No 21 Akuntansi Ekuitas* (Jakarta: 7 September 1994) hlm. 6.

Ekuitas ialah kepemilikan atau kepentingan residu pada aset entitas, yang masih tersisa setelah dikurangi kewajiban. Pada perusahaan perorangan ekuitas dinamakan ekuitas pemilik (*owner's equity*), untuk firma persekutuan dinamakan (*partnership equity*), perusahaan perseroan dinamakan ekuitas pemegang saham (*stockholders equity*)³⁶ Ekuitas atau modal disebut juga sebagai kekayaan bersih (*net asset*), yang artinya bahwa hak/ klaim/ tuntutan pemilik atau pemegang saham atas aset perusahaan diperoleh setelah seluruh kekayaan yang ada dalam perusahaan dikurangi dengan seluruh kewajiban perusahaan.³⁷

b. Sumber Ekuitas

Sumber modal ialah bagaimana mencari dan darimana perusahaan memperoleh dana yang dibutuhkan untuk membelanjai usahanya guna untuk mencapai tujuan perusahaan itu. Adapun sumber modal menurut asalnya dapat dibedakan menjadi dua yaitu: ³⁸

- 1) Modal Sendiri adalah modal yang diperoleh dari pemilik perusahaan dengan cara mengeluarkan saham. Saham yang dikeluarkan perusahaan dapat dilakukan secara tertutup atau terbuka.³⁹

³⁶ Hery, *Op. Cit.*, hlm. 194.

³⁷ Hery, *Analisis Laporan Keuangan Pendekatan Rasio Keuangan*, hlm. 194.

³⁸ Kasmir, *Kewirausahaan*, (Jakarta: PT. Raja Grafindo Persada, 2014), hlm. 93.

³⁹ *Ibid.*, hlm. 95.

2) Modal Asing (Pinjaman) adalah modal yang diperoleh dari pihak luar perusahaan dan biasanya diperoleh dari pinjaman.⁴⁰ Penggunaan modal pinjaman untuk membiayai suatu usaha akan menimbulkan beban-beban perusahaan, seperti beban promosi. Penggunaan modal pinjaman mewajibkan pengembalian pinjaman setelah jangka waktu tertentu. Sumber dana dari modal asing dapat diperoleh dari pinjaman dari bank, pinjaman dari lembaga keuangan, dan pinjaman dari perusahaan non keuangan.⁴¹

c. Jenis-jenis Ekuitas

Ekuitas yang akan digunakan dalam kegiatan usaha perusahaan memiliki beberapa jenis, sebagai berikut:⁴²

1) Modal Investasi

Modal investasi merupakan modal yang dikeluarkan perusahaan dan akan digunakan dalam jangka panjang serta digunakan secara berulang-ulang. Modal ini digunakan untuk membeli aktiva tetap, seperti tanah, bangunan atau gedung, mesin-mesin, peralatan, kendaraan serta inventaris lainnya. Biasanya modal investasi diperoleh dari modal pinjaman jangka panjang, misalnya dari lembaga perbankan.⁴³

⁴⁰ *Ibid.*, hlm. 96.

⁴¹ Kasmir, hlm. 96.

⁴² *Ibid.*, hlm. 92.

⁴³ Kasmir, hlm. 92.

2) Modal Kerja

Modal kerja adalah investasi perusahaan dalam aktiva pendek, seperti kas, sekuritas (surat-surat berharga), piutang dagang, dan persediaan, atau dikenal dengan modal kerja bruto. modal kerja adalah dana yang ditanamkan dalam aktiva lancar, dapat berupa kas, piutang, surat-surat berharga, persediaan dan lain-lain.⁴⁴

Modal kerja adalah jumlah dari aktiva lancar. Jumlah ini merupakan modal kerja bruto (*gross working capital*). Defenisi ini bersifat kuantitatif karena menunjukkan jumlah dana yang digunakan untuk maksud-maksud operasi jangka pendek. Waktu tersedianya modal akan bergantung pada jenis dan tingkat likuiditas dari unsur-unsur aktiva lancar, misalnya kas, surat-surat berharga, piutang, dan persediaan.⁴⁵

Adapun konsep modal kerja mengandung dua makna, yaitu:⁴⁶

- a) Modal yang digunakan untuk melakukan kegiatan operasi perusahaan
- b) Investasi yang ditanamkan dalam aktiva lancar atau aktiva jangka pendek, seperti kas, bank, surat-surat berharga, piutang, persediaan dan aktiva lancar.

⁴⁴ Dadang Husein Sobana, *Study Kelayakan Bisnis* (Bandung: Pustaka Setia, 2018), hlm. 89.

⁴⁵ Sobana, hlm. 89.

⁴⁶ Kasmir, *Kewirausahaan*, hlm. 90.

d. Hubungan Ekuitas dengan Perspektif Islam

Adapun ayat al quran yang berkaitan dengan ekuitas diantaranya terdapat di surah Al- Ma'ajrij 24, Allah SWT berfirman:

وَالَّذِينَ فِي أَمْوَالِهِمْ حَقٌّ مَّعْلُومٌ

Artinya : *“dan orang-orang yang dalam hartanya tersedia bagian tertentu”*⁴⁷

Tafsir Al-Mukhtashar / Markaz Tafsir Riyadh : Dan orang-orang yang di dalam hartanya terdapat bagian tertentu yang diwajibkan.

Dari pernyataan diatas dapat ditarik keimpulan ekuitas dalam perspektif islam berkaitan erat, karena ekuitas itu ialah hak seorang penanam modal yang harus di kembalikan dalam periode tertentu.

e. Hubungan Ekuitas dengan laba

Perusahaan akan mampu melaksanakan kegiatannya jika didukung dana yang cukup sesuai dengan kebutuhan sehingga perusahaan dapat berkembang dan mampu bersaing dengan perusahaan lainnya. Ketika perusahaan yang aman dengan modal, modal digunakan untuk investasi maupun operasional modal kerja berasal dari internal perusahaan itu sendiri. ketika dana internal tidak mampu memenuhi kebutuhan

⁴⁷Departemen Agama RI, Al-Qur'an Dan Terjemhannya (Bandung: Jumanatul Ali-ART, 2004), hlm. 189.

perusahaan untuk melakukan investasi dan operasi perusahaan, perusahaan menggunakan dana eksternal yang berasal dari luar perusahaan. Sewaktu perusahaan membutuhkan dana untuk melakukan aktivitasnya, perusahaan dapat memilih dengan menggunakan kombinasi sumber pendanaan yang tepat sehingga perusahaan itu dapat terus beroperasi dengan menggunakan sumber pendanaan dari hutang maupun dari ekuitas. melihat keberadaan struktur modal, perusahaan yang menggambarkan pengaturan komposisi yang tepat antara hutang dengan ekuitas, karena sumber pendanaan tersebut merupakan salah satu hal penting bagi perusahaan dalam meningkatkan profitabilitas.⁴⁸

B. Penelitian Terdahulu

Adapun penelitian terdahulu yang mempengaruhi laba dapat dijelaskan pada tabel dibawah ini:

⁴⁸Rendy Jawal, *Pengaruh Hutang Dan Ekuitas Terhadap Profitabilitas Pada Perusahaan Aneka Industri Yang Terdaftar Di Bursa Efek Indonesia Universitas Persada Indonesia*, (Jurnal Karya Ilmiah Mahasiswa Akuntansi FE UPI Y.A.I) hlm 52-53

Tabel II.1
Penelitian Terdahulu

No	Peneliti	Judul Penelitian	Hasil Penelitian
1	IM. Pasma Suartika (2013)	Pengaruh Aktiva Tetap, Hutang Jangka Panjang dan Modal Terhadap Laba Bersih Perusahaan Agribisnis Indeks LQ 45 yang Terdaftar di Bursa Efek Indonesia. (Jurnal Manajemen Agribisnis, dari Universitas Udayana)	Variabel aktiva tetap, hutang jangka panjang dan modal secara parsial berpengaruh terhadap laba bersih. Sedangkan secara simultan bahwa variabel aktiva tetap, hutang jangka panjang dan modal secara bersama-sama berpengaruh terhadap laba bersih.
2	Andi Sri Astuti Anugrah, dkk,(2017)	Analisis Likuiditas Dan Profitabilitas PT. Ace Hardware Indonesia, Tbk	PT. Ace Hardware Indonesia, Tbk selama tahun 2015 sampai dengan tahun 2018 dikategorikan perusahaan yang likuid. PT. Axe Harware Indonesia, Tbk selama tahun 2015 sampai dengan tahun 2018 dalam kondisi yang mampu menghasilkan keuntungan atau profitable.
3	Dewi Gita(2018)	Analisis penggunaan total aset dan total hutang dalam meningkatkan laba bersih pada pt. kereta api indonesia (persero)	Nilai total aset mengalami kenaikan sedangkan nilai laba bersih mengalami penurunan, hal ini dikarenakan bahwa ada faktor-faktor yang menyebabkan nilai total aset mengalami peningkatan yaitu: Umur aktiva, Tingkat likuiditas aktiva, Persentase pinjaman atas nilai aktiva, Tingkat bunga dan biaya. Nilai total hutang

			<p>mengalami kenaikan sedangkan nilai laba bersih mengalami penurunan, hal ini dikarenakan bahwa ada faktor-faktor yang menyebabkan nilai total hutang mengalami peningkatan yaitu: Profitabilitas, Pertumbuhan total asset, Laba ditahan, Struktur aktiva. Apabila tingkat penggunaan total aset dan total hutang meningkat maka seharusnya laba bersih juga harus meningkat. Apabila laba mengalami penurunan seharusnya perusahaan dalam menggunakan total aset dan total hutangnya harus efisien dan efektif.</p>
4	Alwi (2021)	Analisis Kinerja Keuangan pada PT Ace Hardware Indonesia Tbk	<p>tingkat persentase rasio Return on Asset (ROA), Return on Equity (ROE) dan Net Profit Margin (NPM) pada Pt. Ace Hardware Indonesia Tbk dari tahun 2010-2019 tidak memenuhi standar industri yang telah ditetapkan.</p> <p>T_{hitung} untuk Return on Asset (ROA), Return on Equity (ROE), Net Profit Margin (NPM) lebih kecil dari pada t_{tabel} sehingga menyatakan bahwa Return on Asset (ROA), Return on Equity (ROE), Net Profit Margin (NPM) pada Pt. Ace Hardware Indonesia Tbk buruk. Sedangkan untuk T_{hitung} untuk Gross Profit Margin lebih besar dari pada t_{tabel}</p>

			tabel sehingga menyatakan bahwa Gross Profit Margin pada Pt.Ace Hardware Indonesia Tbk sehat. Kecuali hipotesis keempat, hipotesis pertama, kedua dan ketiga berada pada daerah penerimaan H0 dan penolakan Ha
5	Aisyah Amini (2021)	Pengaruh Total Liabilitas Dan Total Ekuitas Terhadap Laba Pada Bri Syariah Tahun 2016-2020	Secara parsial terdapat pengaruh total liabilitas terhadap laba pada BRI Syariah. Secara parsial terdapat pengaruh total ekuitas terhadap laba pada BRI Syariah. Secara simultan terdapat pengaruh total liabilitas dan total ekuitas terhadap laba pada BRI Syariah.

Adapun perbedaan dan persamaan penelitian ini dengan penelitian sebelumnya yaitu:

Andi Sri Astuti Anugrah, dkk, persamaan dalam penelitian ini adalah sama-sama membahas Analisis Likuiditas Dan Profitabilitas PT. Ace Hardware Indonesia Tbk. Perbedaan Andi Sri Astuti Anugrah, dkk dalam penelitian ini adalah pada tahun penelitiannya, penelitian Andi Sri Astuti Anugrah, dkk 3 tahun yaitu dari 2015-2018 sedangkan penelitian ini diteliti selama 7 tahun yaitu 2014-2021.

Aisyah Amini, persamaan dalam penelitian ini adalah sama-sama membahas Total Liabilitas Dan Total Ekuitas Terhadap Laba. Perbedaan dalam penelitian ini adalah lokasi penelitiannya, penelitian Aisyah Amini melakukan

penelitian pada Bank Syariah sedangkan penelitian ini dilakukan di PT. Ace Hardware Indonesia.

IM. Pasma Suartika, persamaan dalam penelitian ini adalah sama-sama membahas laba pada Y. Perbedaan dalam penelitian ini adalah pada lokasi dan studi kasus penelitiannya, dimana penelitian ini Bank Syariah sedangkan pada peneliti yaitu di PT. Ace Hardware Indonesia.

Gita Dewi, persamaan penelitian ini adalah sama-sama membahas tentang total asset dan hutang terhadap laba. Perbedaan dalam penelitian ini adalah pada lokasi, dimana lokasi pada penelitian ini di PT. Kereta Api Indonesia (persero), sedangkan pada peneliti lokasi penelitian di PT. Ace Hardware Indonesia.

Alwi persamaan penelitian ini adalah sama-sama melakukan penelitian di lokasi yang sama yaitu di PT. Ace Hardware Indonesia Tbk. Sedangkan letak perbedaannya adalah judul penelitian.

C. Kerangka Berpikir

Kerangka konsep merupakan uraian dan visualisasi tentang hubungan n antara konsep atau variabel-variabel yang akan diamati peneliti. Berdasarkan paparan diatas maka akan diuji bagaimana total aset (X1), total liabilitas (X2) dan total ekuitas (X3) sebagai variabel bebas berpengaruh pada laba (Y) sebagai variabel terikat pada PT. Ace Hardware Indonesia Tbk.

Gambar II.1
Kerangka Pikir

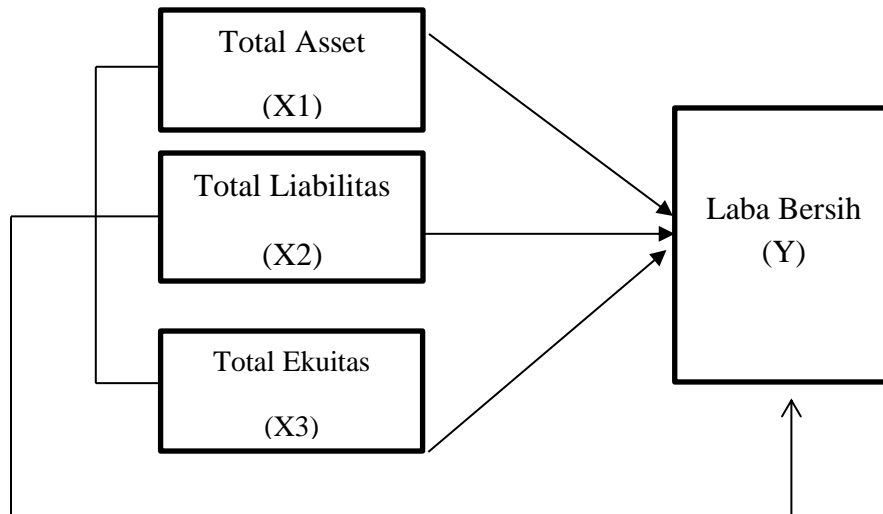

D. Hipotesis

Hipotesis ialah jawaban sementara terhadap rumusan masalah penelitian. Dikatakan sementara karena jawaban yang diberikan baru didasarkan pada teori yang relevan, belum didasarkan pada fakta-fakta empiris yang diperoleh melalui pengumpulan data. Adapun hipotesis yang diajukan dalam penelitian ini adalah sebagai berikut:

H1 : Terdapat pengaruh total asset terhadap laba pada PT. Ace Hardware Indonesia Tbk Periode 2014-2021

H2 : Terdapat pengaruh total liabilitas terhadap laba pada PT. Ace Hardware Indonesia Tbk Periode 2014-2021

H3 : Terdapat pengaruh total ekuitas terhadap laba pada PT. Ace Hardware Indonesia Tbk Periode 2014-2021

H4 : Terdapat pengaruh total asset, total liabilitas, dan total ekuitas terhadap laba pada PT. Ace Hardware Indonesia Tbk Periode 2014-2021

BAB III

Metodologi Penelitian

A. Lokasi dan Waktu Penelitian

Lokasi yang dilakukan dalam penelitian ini adalah pada PT. Ace Hardware Indonesia Tbk melalui situs <https://www.idnfinancials.com/> Waktu penelitian ini akan dilaksanakan pada bulan Agustus 2022 sampai dengan Februari 2023.

B. Jenis Penelitian

Jenis penelitian yang dilakukan adalah penelitian kuantitatif, dikatakan yakni menggunakan information penelitian berupa angka-angka dan analisis statistik⁴⁹ Tujuan penelitian kuantitatif adalah untuk mengembangkan dan menggunakan model matematis, teori atau hipotesis yang berkaitan dengan fenomena yang diselidiki oleh peneliti.

C. Populasi dan Sampel Penelitian

1. Populasi Penelitian

Populasi ialah wilayah generalisasi yang terdiri atas objek/subjek yang mempunyai kualitas dan karakteristik tertentu yang ditetapkan. Populasi dalam penelitian ini adalah laporan keuangan bulanan PT. Ace Hardware indonesia Tbk. Dalam kurun waktu Laporan keuangan tahun 2014-2021 yaitu selama 8 tahun, sehingga data yang digunakan adalah laporan keuangan per triwulan jumlah populasi yang diperoleh sebanyak 32 sampel.

⁴⁹Sugiyono, Metode Penelitian (Bandung: ALFABETA, 2017), hlm. 7

2. Sampel Penelitian

Sampel adalah suatu prosedur pengambilan information dimana hanya sebagian populasi saja yang diambil dan dipergunakan untuk menentukan sifat-sifat serta ciri yang dikehendaki dari suatu populasi.⁵⁰ Adapun teknik pengambilan sampel yang digunakan adalah sampel jenuh. Sampel jenuh adalah teknik sampel bila semua anggota populasi digunakan sebagai sampel.⁵¹ Teknik ini juga disebut dengan sensus. Sampel dalam penelitian ini adalah seluruh laporan keuangan bulanan aggregate liabilitas, downright ekuitas dan laba tahun 2014-2021 yang dipublikasikan oleh PT Ace Hardware Tbk. melalui <https://www.idnfinancials.com/> Adapun jumlah sampel yang digunakan sebanyak 32 sampel.

D. Sumber Data

Penelitian ini peneliti menggunakan information sekunder. Information sekunder adalah information yang diperoleh dari sumber kedua atau sumber sekunder dari information yang kita butuhkan, yaitu sumber information kedua sesudah sumber information primer, biasanya dalam bentuk publikasi. Sumber information diperoleh dari website resmi yang dipublikasikan oleh PT Ace Hardware Tbk di situs <https://www.idnfinancials.com/> dari tahun 2014-2021.

⁵⁰Syofian Siregar, Metode Penelitian Kuantitatif dilengkapi dengan Perbandingan Perhitungan Manual & SPSS (Jakarta: Kencana, 2013), hlm. 30

⁵¹ Sugiyono, Metode Penelitian Kuantitatif, kualitatif dan R&D (Bandung: Alfabeta, 2017), hlm. 85.

Information tersebut meliputi Total Aset (X1), Total Liabilitas (X2) Total Ekuitas (X3) dan laba (Y).

E. Teknik Pengumpulan Data

Teknik pengumpulan information merupakan cara yang dilakukan peneliti untuk menangkap atau menjaring informasi kuantitatif dari responden sesuai dengan lingkup penelitian. Dalam penelitian ini peneliti menggunakan tehnik pengumpulan information dengan studi dokumentasi dan studi kepustakaan.

1. Studi Dokumentasi

Studi dokumentasi ialah salah satu sumber information sekunder yang diperlukan sebuah penelitian. Studi dokumentasi ialah setiap bahan tertulis ataupun film, gambar dan foto-foto yang dipersiapkan karena adanya permintaan seorang peneliti.⁵² Dalam penelitian ini, peneliti menggunakan jenis information sekunder yang didapatkan melalui laporan keuangan tahunan (*annual report*) yang berasal dari situs PT Ace Hardware Tbk yaitu <https://www.idnfinancials.com/>

2. Studi Kepustakaan

Studi pustaka yaitu teknik pengumpulan information dengan cara memperoleh information dari karya ilmiah, *networking massa*, *teks book*, dan masih banyak lagi untuk menambah atau mendukung sumber informasi dan information yang diperlukan dalam penelitian untuk mendukung aspek

⁵²Anis Fuad dan Kandung Sapto Nugroho, Panduan Praktis Penelitian Kualitatif (Yogyakarta: Graha Ilmu, 2014), hlm. 61

validitas atau yang dihasilkan.⁵³ Adapun studi pustaka yang digunakan dalam penelitian ini adalah bersumber dari jurnal, skripsi, dan buku-buku tentang akuntansi, serta buku-buku yang terkait dengan variabel penelitian yang telah dicantumkan dalam landasan teori.

F. Teknik Analisis Data

Penelitian ini bertujuan untuk mengetahui pengaruh total aset, total liabilitas dan total ekuitas terhadap laba PT Ace Hardware Tbk periode 2014-2021. Oleh sebab itu model analisis information dalam penelitian ini menggunakan metode analisis regresi ganda (*regresi dua prediktor*) yang perhitungannya menggunakan SPSS versi 25.

1. Uji Statistik Deskriptif

Statistik deskriptif bertujuan mendeskripsikan ataupun menggambarkan data yang telah terkumpul sebagaimana adanya tanpa bermaksud membuat kesimpulan yang berlaku untuk umum atau generalisasi. Dalam statistik deksriptif berisi tentang penyajian data berupa perhitungan modus, median, mean, perhitungan rata-rata, standar deviasi, dan nilai maksimum dan nilai minimum.⁵⁴

2. Uji Normalitas

Uji normalitas bertujuan menentukan information yang dikumpulkan berdistribusi ordinary atau terambil dari populasi typical. Model regresi yang

⁵³Ibid., hlm. 61

⁵⁴Sugiyono, Op. Cit., hlm. 206-207

baik adalah memiliki distribusi ordinary atau mendekati typical. Uji normalitas information dapat dilakukan dengan menggunakan uji Kolmogrov Smirnov dengan signifikansi 0.05. Information dinyatakan berdistribusi typical jika signifikan lebih besar dari 5 % atau 0,05. Jika signifikansinya > 0,05 maka variabel berdistribusi normal, sebaliknya jika signifikansinya < 0,05 maka variabel tidak berdistribusi ordinary.⁵⁵

3. Uji Asumsi Klasik

Uji asumsi klasik digunakan untuk melihat apakah asumsi yang diperlukan dalam analisis regresi linear berganda terpenuhi. Adapun uji asumsi klasik pada penelitian ini diantaranya:

a. Uji Multikolinearitas

Uji multikolinearitas bertujuan untuk mengetahui adanya hubungan straight yang sempurna atau yang pasti diantara variabel yang terdapat dalam model regresi. Cara untuk mengetahui ada atau tidaknya gejala multikolinearitas antara lain dengan melihat nilai difference expansion component (VIF). Nilai tolerance > 0,1 (10%) menunjukkan bahwa model regresi bebas dari multikolinearitas, dan jika nilai tolerance < 0,1 (10%) menunjukkan bahwa model regresi terdapat multikolinearitas. Apabila nilai VIF < 10 mengindikasikan bahwa model regresi bebas dari

⁵⁵Nur Asnawi dan Masyhuri, Metode Riset Manajemen Pemasaran (Malang; UIN Maliki Press, 2011), hlm. 178-179

multikolinearitas dan jika nilai VIF > 10 mengindikasikan bahwa model regresi memiliki multikolinearitas.⁵⁶

b. Uji Heteroskedastitas

Uji heteroskedastisitas bertujuan untuk mengetahui variabel lingering yang tidak sama pada semua pengamatan di dalam model regresi. Regresi yang baik seharusnya tidak terjadi heteroskedastisitas dengan korelasi spearman⁵⁷s, yaitu mengorelasikan variabel independen dengan residualnya.⁵⁷Uji heteroskedastisitas dapat dilakukan dengan cara melihat grafik Spearman Rank, adapun langkah-langkah pengujiannya sebagai berikut.

- 1) Buat model regresinya: $Y_i = B_1 + B_2 X_{2i} + e_i$
- 2) Carilah nilai-nilai variabel gangguan penduga e_i
- 3) Ranking nilai-nilai e_i itu serta nilai-nilai X_i yang bersangkutan dalam urutan yang semakin kecil atau semakin besar

Hitunglah koefisien regresi penduga Spearman Rank, adapun langkah-langkah pengujiannya sebagai berikut.⁵⁸

- 1) Buat model regresinya: $Y_i = B_1 + B_2 X_{2i} + e_i$
- 2) Carilah nilai-nilai variabel gangguan penduga e_i

⁵⁶Nur Asnawi dan Masyhuri, Op. Cit., hlm. 99-103

⁵⁷Ibid., hlm. 133

⁵⁸ Muhammad Firdaus, Ekonometrika (Jakarta: Bumi Aksara, 2011), hlm. 170

- 3) Ranking nilai-nilai e_i itu serta nilai-nilai X_i yang bersangkutan dalam urutan yang semakin kecil atau semakin besar
- 4) Hitunglah koefisien regresi penduga Spearman Rank

c. Uji Autokorelasi

Autokorelasi adalah penelitian yang bertujuan untuk mengetahui kekuatan atau bentuk arah hubungan diantara dua variabel atau lebih, dan besarnya pengaruh yang disebabkan oleh variabel yang satu (variabel bebas) terhadap variabel lainnya (variabel terikat). Uji autokorelasi dapat dilakukan dengan uji Durbin Watson (DW test). Adapun bentuk secara umum adalah:⁵⁹

Tabel III.1
Durbin Watson (DW)

Range	Keputusan
$0 < d < d_l$	Berarti tidak ada autokorelasi positif dan keputusannya ditolak
$d_l \leq d \leq d_u$	Berarti tidak ada autokorelasi positif dan keputusannya <i>no decision</i>
$4 - d_l < d < 4$	Berarti tidak ada autokorelasi negatif dan keputusannya ditolak
$4 - d_u \leq d \leq 4 - d_l$	Berarti tidak ada autokorelasi negatif dan keputusannya <i>no decision</i>
$d_u < d < 4 - d_u$	Berarti tidak ada autokorelasi positif dan negative dan keputusannya ditolak

Keterangan: d_u : batas waktu

⁵⁹ Risky Primadita Ayuwardani, "Pengaruh Informasi Keuangan Dan Non Keuangan Terhadap Underpricing Harga Saham Pada Perusahaan Yang Melakukan Initial Public Offering", Jurnal Nominal, Volume 7, No. 1, 2018, hlm. 110

dl : batas bawah
dw : hasil tes *Durbin Watson*

4. Uji Hipotesis

a. Uji Secara Parsial (Uji t)

Uji t digunakan untuk mengetahui ada atau tidaknya pengaruh masing-masing variabel independen secara parsial terhadap variabel dependen yang diuji pada tingkat signifikan 0,05. Uji t bertujuan untuk mengetahui apakah variabel-variabel bebas yang digunakan dalam model persamaan regresi, kriteria keputusannya adalah sebagai berikut:⁶⁰

- 1) Apabila $t \text{ hitung} > t \text{ tabel}$ atau $t \text{ statistik} < 0,05$, maka H_0 ditolak dan H_a diterima, berarti terdapat pengaruh yang signifikan dari variabel bebas terhadap variabel terikat
- 2) Apabila $t \text{ hitung} < t \text{ tabel}$ atau $t \text{ statistik} > 0,05$, maka H_a ditolak dan H_0 diterima, berarti tidak terdapat pengaruh yang signifikan dari variabel bebas terhadap variabel terikat.

b. Uji secara Simultan (Uji F)

Uji f bertujuan untuk mengetahui apakah variabel bebas yang digunakan dalam model regresi secara simultan yang mampu menjelaskan variabel terikatnya. Kriteria keputusannya sebagai berikut:⁶¹

⁶⁰ Agus Tri Basuki, Pengantar Ekonometrika (Yogyakarta: Danisa Media, 2016), hlm. 161

⁶¹Dwi Priyanto, , Op. Cit, hlm. 157

- 1) Apabila $F_{hitung} > F_{tabel}$ atau $F_{statisik} < 0,05$ maka H_0 ditolak dan H_a diterima, berarti terdapat pengaruh yang signifikan antara variabel bebas terhadap variabel terikat.
- 2) Apabila $F_{hitung} < F_{tabel}$ atau $F_{statisik} > 0,05$ maka H_a ditolak dan H_0 diterima, berarti tidak terdapat pengaruh yang signifikan antara variabel bebas terhadap variabel terikat.

c. Uji Koefisien Determinasi

Koefisien determinasi pada intinya mengukur seberapa jauh kemampuan model dalam menerangkan variasi variabel dependen. Jika semua informasi terletak pada garis regresi dengan kata lain semua nilai remaining adalah nol, maka mempunyai garis regresi yang sempurna. Nilai koefisien determinasi terletak antara nol dan satu atau sebagai berikut $0 \leq R^2 \leq 1$. Semakin angkanya mendekati satu maka semakin baik garis regresi karena mampu menjelaskan informasi aktualnya. Semakin mendekati angka nol maka mempunyai garis regresi yang kurang baik.⁶²

5. Uji Regresi Linear Berganda

Uji tersebut dilakukan untuk mengetahui sejauh mana pengaruh secara simultan antara variabel independen yaitu total aset (X_1) total liabilitas (X_2) dan total ekuitas (X_3) terhadap variabel dependen yaitu laba (Y), dalam persamaan sebagai berikut.⁶³

⁶²Agus Tri Basuki, Op. Cit., hlm. 21

⁶³Muhammad Firdaus, *Ekonometrika* (Jakarta: PT. Bumi Aksara, 2011), hlm. 121

$$Y = a + bX_1 + bX_2 + e$$

Y = variabel dependen

b = variabel independen

e = standar error

Berdasarkan persamaan diatas, maka persamaan yang terbentuk dalam penelitian ini adalah

$$LB = a + b_1 TL + b_2 TE + e$$

Keterangan:

LB = laba

a = konstanta

b₁, b₂ = koefisien masing-masing variabel

TL = total liabilitas

TE = total ekuitas

e = standar error

BAB IV

PEMBAHASAN

A. Gambaran Umum Objek Penelitian

1. Sejarah Berdirinya PT. Ace Hardware Indonesia Tbk.

PT. Ace Hardware Tbk merupakan perusahaan yang bergerak di bidang property. Pada tahun 1924, Mr. Hesse berjumpa dengan Mr. Frank Burke dari Waukagen, Illionis, dan juga memiliki ide yang sama untuk pembentukan koperasi, sehingga pada tahun yang sama, mereka secara resmi menyatukan kedua perusahaan. Pada tahun 1928, perusahaan ACE secara resmi didirikan.

Pada tahun 1930, Amerika Serikat mengalami depresi ekonomi jangka panjang, namun Ace Hardware terus berkembang, ditandai dengan terus bertambahnya jumlah anggota yang bergabung, terus bertambahnya jenis produk yang dijual dan dibukanya cabang-cabang baru di Amerika.

Pada tahun 1931, Ace hardware memindahkan kantor pusatnya dari cikagoke winconsin, dan kemudian dengan cepat berkembang ke Midwest. Baru pada pertengahan 1940-an. Pada tahun 1950, Ace hardware mulai menstandarisasi tampilan dan operasi toko.

Perusahaan Ace Hardware telah berkembang menjadi sebuah korporasi yang mendunia. Di mulai dengan sebuah toko kecil di Chicago, kini Ace Hardware telah merambah ke banyak negara termasuk Indonesia. Di kota-kota besar Indonesia, Ace Hardware relatif mudah ditemui, karena memiliki 34 toko. Markasutama perusahaan berlokasi di Oak Brook, Illinois, Amerika

Serikat (AS). Selain di Indonesia, tokonya sudah merambah di lebih dari 60 negara. Mulai dari Asia Tengah sampai Inggris, dan dari Indonesia sampai Meksiko. Dengan total lebih dari 5000 toko di seluruh dunia. Ace Hardware mencetak total volume usaha lebih dari 3 miliar dolar AS per tahun. Di setiap negara, termasuk Indonesia, Ace Hardware hadir tak ubahnya sebuah toko korporasi biasa.⁶⁴

PT Ace Hardware Indonesia Tbk (AHI) didirikan pada tahun 1995 sebagai entitas anak PT Kawan Lama Sejahtera. Gerai pertama ACE Hardware dibuka pada tahun 1996 di Karawaci, Tangerang, Banten. AHI mengoperasikan jaringan gerai modern dengan menyediakan produk-produk berkualitas selama lebih dari dua dekade.

AHI telah dikenal sebagai one-stop shopping untuk produk-produk *home improvement* dan *lifestyle* berkualitas. AHI terus meningkatkan efisiensi usaha sejak dari pengadaan dan pergudangan hingga distribusi dan pemasaran.

Dengan demikian, perseroan dapat menciptakan nilai tambah produk melalui harga jual yang bersifat *value for money*. Pengelolaan usaha secara terintegrasi ini tidak hanya menjadikan perseroan sebagai *the helpful place*, namun juga sebagai *the valuable place* bagi pelanggan maupun pemangku kepentingan lain.

⁶⁴Editor, "Sejarah dan Profil PT. Ace Hardware Indonesia Tbk a.k.a PT. Kawan Lama", dalam <http://yes-sejarah.blogspot.com/2017/05/sejarah-dan-profil-pt-ace-hardware.html> . Diakses pada 17 April 2021 pukul 10.01 WIB

AHI memiliki komitmen untuk menawarkan produk terbaik dengan didukung oleh program pembukaan gerai. Hingga akhir 2017, perseroan telah memiliki 144 gerai Ace Hardware dengan luas total mencapai lebih dari 371.600 meter persegi dan tersebar di 36 kota di Indonesia.

Gerai flagship ACE yaitu ACE *Living World* Alam Sutera, Banten dengan luas 15.000 meter persegi meraih dua penghargaan sekaligus yaitu sebagai "*The Biggest Lifestyle and Home Improvement Store*" dari Museum Rekor Indonesia (MURI) dan sebagai "*The Largest ACE Store on Earth*" dari ACE Hardware Corporation, USA. Keduanya di tahun 2011.

Sejak tanggal 6 November 2007, AHI menjadi emiten di Bursa Efek Indonesia dengan kode bursa "ACES". AHI menawarkan saham perseroan sebesar 30% kepada publik melalui mekanisme Initial Public Offering. Saat ini, jumlah saham free float perseroan adalah 40%.

Selain itu, likuiditas perdagangan dan perluasan kepemilikan saham juga ditingkatkan melalui pemecahan saham dengan rasio 1:10 sejak 1 November 2012.

2. Visi dan Misi PT.Ace Hardware Tbk.

a. Visi

Menjadi peritel terdepan di Indonesia untuk produk *home improvement* dan *lifestyle*.

b. Misi

Menawarkan ragam produk berkualitas tinggi dengan harga

bersaing dan didukung oleh layanan terpadu dari tim profesional.

3. Struktur Organisasi PT. Ace Hardware Indonesia, Tbk

Struktur Organisasi PT. Ace Hardware Indonesia, Tbk sebagai berikut :

Gambar IV.1

Struktur Organisasi PT. Ace Hardware Indonesia Tbk

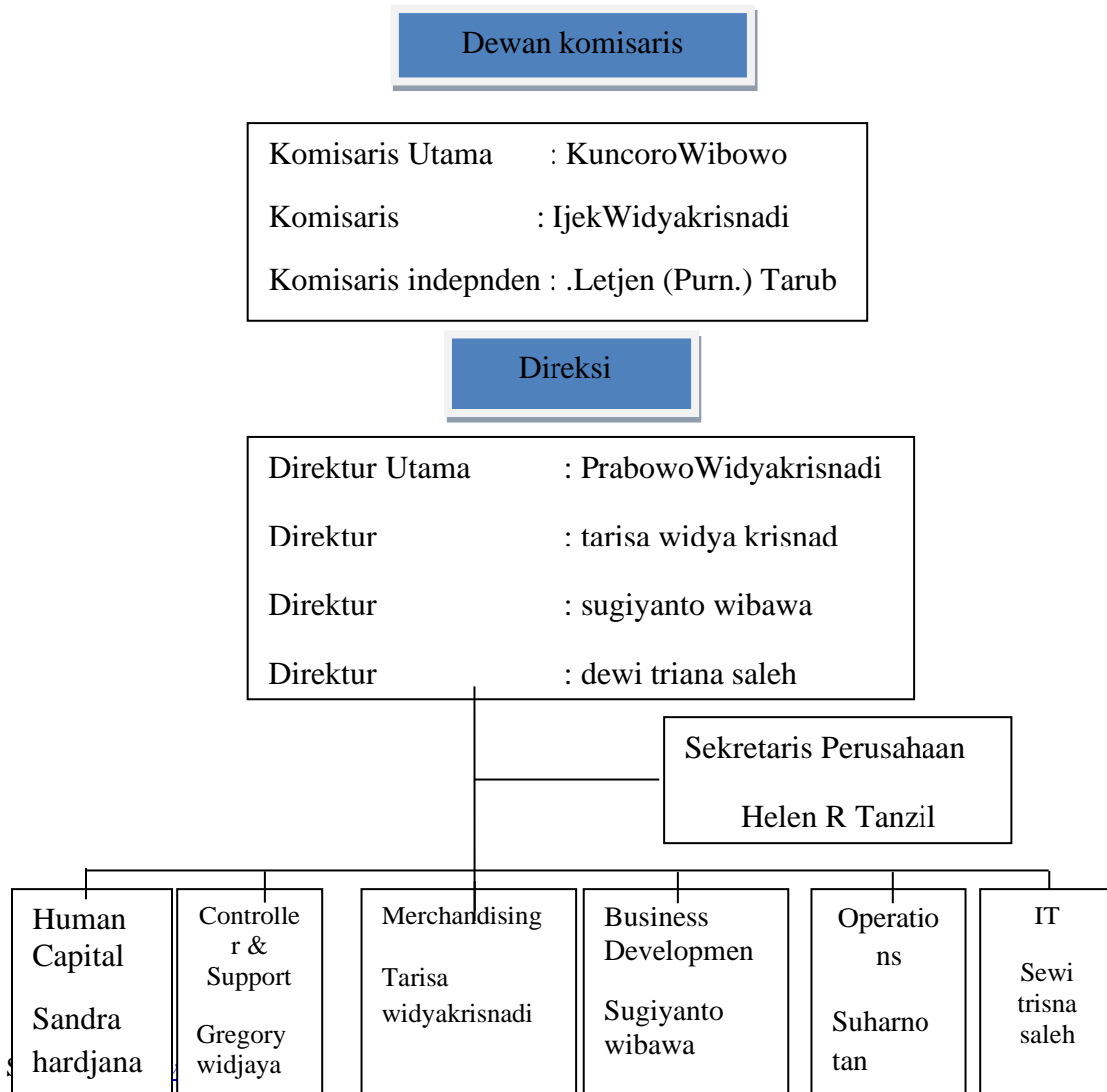

B. Deskriptif Data Penelitian

1. Laba

Laba merupakan kelebihan pendapatan atas suatu usaha setelah dikurangi dengan harga pokok dari penjualan dan biaya-biaya selama proses berjalannya dari usaha tersebut. Adapun laba PT Ace Hardware Indonesia Tbk Periode 2014-2021 yang dipublikasikan adalah sebagai berikut:

Tabel IV.1
Perkembangan Laba PT. Ace Hardware Indonesia Tbk
(dalam bentuk rupiah)

Tahun	Periode			
	TW I (Rupiah)	TW II (Rupiah)	TW III (Rupiah)	TW IV (Rupiah)
2014	135,228,545,416	242,983,785,293	371,943,230,116	313,437,227,013
2015	125,141,069,690	246,221,277,991	389,542,746,941	135,228,545,416
2016	137,411,544,595	232,723,796,888	470,074,547,626	125,141,069,690
2017	86,054,512,481	326,742,723,505	526,891,570,747	55,620,065,043
2018	210,303,865,969	430,070,610,333	704,021,770,143	153,208,287,952
2019	239,335,166,716	479,889,247,278	732,718,327,753	210,303,865,969
2020	243,740,561,819	353,630,405,915	523,510,483,190	243,740,561,819
2021	163,451,618,901	279,961,034,705	323,811,133,930	163,451,618,900

Sumber Data: <https://www.idnfinancials.com/>

2. Total aset

Total aset merupakan penjumlahan dari aktiva lancar dan aktiva tetap yang merupakan harta perusahaan secara keseluruhan. Semakin baik penggunaan total aset maka akan semakin baik juga perusahaan untuk memperoleh laba. Adapun total aset PT Ace Hardware Indonesia Tbk tahun 2014-2021 yang dipublikasikan adalah sebagai berikut:

Tabel II.1
Perkembangan Total Aset PT. Ace Hardware Indonesia Tbk
(dalam bentuk rupiah)

Tahun	Periode			
	TW I (Rupiah)	TW II (Rupiah)	TW III (Rupiah)	TW IV (Rupiah)
2014	2,636,631,991,731	2,591,323,230,924	2,741,869,181,970	2,478,918,584,338
2015	3,091,741,652,385	2,938,909,743,010	3,071,058,976,275	2,947,348,661,224
2016	3,417,919,327,225	3,253,574,821,480	3,501,571,854,214	3,267,549,674,003
2017	1,629,450,847,820	3,909,042,865,129	4,109,954,684,329	1,451,755,376,485
2018	4,671,161,438,986	4,533,592,896,126	4,873,766,397,944	4,428,840,550,479
2019	5,449,977,515,042	5,202,457,652,318	5,487,532,367,243	5,321,180,855,541
2020	6,989,488,929,028	7,094,837,657,399	6,948,104,437,312	7,247,063,894,294
2021	7,515,870,952,355	7,425,519,593,492	6,925,598,830,757	7,189,816,371,434

Sumber Data: <https://www.idnfinancials.com/>

3. Total Liabilitas

Total liabilitas adalah jumlah dari keseluruhan dari suatu akibat yang muncul diakibatkan transaksi yang dilakukan oleh perusahaan dengan pihak lain dari luar perusahaan. Adapun total liabilitas PT Ace Hardware Indonesia Tbk tahun 2014-2021 yang dipublikasikan adalah sebagai berikut:

Tabel IV.2
Perkembangan Total Liabilitas PT. Ace Hardware Indonesia Tbk
(dalam bentuk rupiah)

Tahun	Periode			
	TW I (Rupiah)	TW II (Rupiah)	TW III (Rupiah)	TW IV (Rupiah)
2014	585,905,008,2 23	535,083,965,5 38	556,670,471,7 60	563,420,14 6,246
2015	604,452,337,3 25	603,186,507,6 49	603,898,476,3 63	604,452,33 7,325
2016	651,682,266,1 67	654,887,971,0 72	665,534,253,0 68	638,724,15 7,543
2017	311,522,596,6 80	813,673,730,2 45	814,436,702,2 03	219,881,63 7,825
2018	950,435,725,2 27	982,444,124,9 94	1,048,666,467 ,002	918,418,70 2,689
2019	975,171,302,3 97	970,659,617,9 36	1,002,905,252 ,386	1,085,709,8 09,612
2020	2,093,357,697 ,509	2,098,557,251 ,724	2,091,230,198 ,542	2,024,821,3 39,896
2021	2,130,176,779 ,056	2,473,736,533 ,244	1,929,965,671 ,284	1,677,057,7 43,660

Sumber Data: <https://www.idnfinancials.com/>

4. Total Ekuitas

Total ekuitas adalah jumlah keseluruhan dari kekayaan bersih yang dimiliki oleh pemilik atau pemegang saham atas aset yang diperoleh setelah seluruh kekayaan yang ada dalam perusahaan dikurangi dengan seluruh kewajiban perusahaan. Adapun total ekuitas PT Ace Hardware Indonesia Tbk Periode 2014-2021 yang dipublikasikan adalah sebagai berikut:

Tabel IV.3
Perkembangan Total Ekuitas PT. Ace Hardware Indonesia Tbk
(dalam bentuk rupiah)

Tahun	Periode			
	TW I (Rupiah)	TW II (Rupiah)	TW III (Rupiah)	TW IV (Rupiah)
2014	2,050,726,983,509	2,056,239,265,386	2,741,869,181,970	2,478,918,584,338
2015	2,487,289,315,060	2,335,723,235,361	2,467,160,499,912	2,487,289,315,060
2016	2,766,237,061,058	2,598,686,850,408	2,836,037,601,146	2,628,825,516,460
2017	1,317,928,251,140	3,095,369,134,884	3,295,517,982,126	1,231,873,738,659
2018	3,720,725,713,759	3,551,148,771,132	3,825,099,930,942	3,510,421,847,790
2019	4,474,806,212,645	4,231,798,034,382	4,484,627,114,857	4,235,471,045,929
2020	4,896,131,231,519	4,996,280,405,675	4,856,874,238,770	5,222,242,554,398
2021	5,385,694,173,299	4,951,783,060,248	4,995,633,159,473	5,512,758,627,774

Sumber Data: <https://www.idnfinancials.com/>

C. Analisis Data

1. Uji Statistik Deskriptif

Analisis deskriptif merupakan suatu gambaran yang menjelaskan tentang jumlah data, nilai rata-rata, standar deviasi, nilai maximum, dan nilai minimum. Berikut tabel SPSS V. 25 dan analisisnya:

Tabel IV.4
Uji Analisis Deskriptif

Descriptive Statistics					
	N	Mean	Std. Deviation	Minimum	Maximum
TOTAL ASET	32	4.510.732.24	1.856.960.037.9	1.451.755.376	7.515.870.952
		4.134,1250	85,34230	.485,00	.355,00
TOTAL LIABILIT AS	32	1.058.772.71	631.496.399.57	219.881.637.8	2.473.736.533
		1.949,6875	7,89420	25,00	.244,00
TOTAL EKUITA S	32	3.491.474.64	1.231.776.811.5	1.231.873.738	5.512.758.627
		4.970,9070	54,49980	.659,00	.774,00
LABA	32	292.985.463.	169.388.642.56	55.620.065.04	732.718.327.7
		116,9687	6,37570	3,00	53,00

Sumber: *Output* SPSS Versi 25

Berdasarkan tabel dari uji statistik deskriptif diatas dapat diketahui bahwa dari 32 sampel yang di uji dalam penelitian ini, nilai minimum Laba 55.620.065.043 dan maximumnya sebesar 732.718.327.753 dengan nilai rata-rata standar 292.985.463.116 pada standar deviasinya sebesar 169.388.642.566. Dilihat dari mean diatas, $\text{mean} > \text{standar deviasi}$, artinya mean merupakan representasi yang baik dari keseluruhan data.

Berdasarkan tabel dari uji statistik deskriptif diatas dapat diketahui bahwa dari 32 sampel yang di uji dalam penelitian ini, nilai minimum Total Aset 1.451.755.376.485 dan maximumnya sebesar 7.515.870.952.355 dengan nilai rata-rata standar 4.510.732.244.134 pada standar deviasinya sebesar , 1.856.960.037.985.

Berdasarkan tabel dari uji statistik deskriptif diatas dapat diketahui bahwa dari 32 sampel yang di uji dalam penelitian ini, nilai minimum Total Liabilitas 219.881.637.825 dan maximumnya sebesar 2.473.736.533.244 dengan nilai rata-rata standar 1.058.772.711.949 pada standar deviasinya sebesar 631.496.399.577.

Berdasarkan tabel dari uji statistik deskriptif diatas dapat diketahui bahwa dari 32 sampel yang di uji dalam penelitian ini, nilai minimum Total Ekuitas 1.231.873.738.659 dan maximumnya sebesar 5.512.758.627.774 dengan nilai rata-rata standar 292.985.463.116 pada standar deviasinya sebesar , 169.388.642.566.

2. Uji Normalitas

Uji normalitas dilakukan untuk mengetahui apakah data yang diambil berasal dari populasi yang berdistribusi normal atau tidak. Pada uji normalitas dilakukan dengan uji *Kolmogrov Smirnov*. Berikut ini tabel hasil uji normalitas yang di olah melalui SPSS V.

Tabel IV.5
Hasil Uji Normalitas

		One-Sample Kolmogorov-Smirnov Test			
		TOTAL ASET	TOTAL LIABILITAS	TOTAL EKUITAS	LABA
N		32	32	32	32
Normal Parameters ^{a,b}	Mean	45107322441 34,1250	10587727119 49,6875	34914746449 70,9062	2929854 63116,9 688
	Std. Deviation	18569600379 85,34200	63149639957 7,89420	12317768115 54,49950	1693886 42566,3 7567
Most Extreme Differences	Absolute	0,153	0,233	0,140	0,171
	Positive	0,144	0,233	0,140	0,171
	Negative	-0,153	-0,141	-0,116	-0,098
Test Statistic		0,153	0,233	0,140	0,171
Asymp. Sig. (2-tailed)		0,054 ^c	0,000 ^c	0,112 ^c	0,018 ^c

a. Test distribution is Normal.

b. Calculated from data.

c. Lilliefors Significance Correction.

Sumber Data: *Output SPSS.25*

Berdasarkan hasil pengujian total aset di atas sebesar 0,054. Maka menunjukkan bahwa nilai signifikansi $>0,05$ ($0,054 > 0,05$), maka dapat dikatakan berdistribusi normal.

Berdasarkan hasil pengujian total liabilitas di atas sebesar 0,000. Maka menunjukkan bahwa nilai signifikansi $>0,05$ ($0,000 > 0,05$), maka dapat dikatakan tidak berdistribusi normal.

Berdasarkan hasil pengujian total ekuitas di atas sebesar 0,112. Maka menunjukkan bahwa nilai signifikansi $>0,05$ ($0,112 > 0,05$), maka dapat dikatakan berdistribusi normal.

Berdasarkan hasil pengujian laba di atas sebesar 0,018. Maka menunjukkan bahwa nilai signifikansi $>0,05$ ($0,018 > 0,05$), maka dapat dikatakan tidak berdistribusi normal.

3. Uji Asumsi Klasik

a. Uji Multikolinearitas

Uji multikolinearitas dilakukan untuk mengetahui ada atau tidaknya penyimpangan asumsi klasik multikolinearitas, yaitu adanya hubungan linear antara variabel independen dalam model regresi untuk mengetahui bagaimana hubungan total aset total liabilitas dan total ekuitas terhadap laba.

Persyaratan yang harus dipenuhi dalam model regresi adalah tidak adanya multikolinearitas. Suatu model regresi dinyatakan bebas dari multikolinearitas adalah *Variance Inflation Factor* lebih kecil dari 10 dan nilai *Tolerance* lebih besar dari 0,1.

Tabel IV. 6
Hasil Uji Multikolinearitas

Model		Collinearity Statistics	
		Tolerance	VIF
1	TOTAL ASET	0,005	188,686
	TOTAL LIABILITAS	0,034	28,991
	TOTAL EKUITAS	0,011	88,963

a. Dependent Variable: LABA
Sumber Data: *Output SPSS.25*

Berdasarkan hasil pengujian tabel IV.7 di atas menunjukkan bahwa variabel independen memiliki *tolerance* lebih kecil dari 0,10 (*tolerance* <0,10) dan nilai VIF lebih kecil dari 10 (>10). Hal ini dapat disimpulkan terjadi multikolinearitas dan model regresi pada hasil pengujian ini.

b. Uji Heteroskedastisitas

Uji heteroskedastisitas dilakukan untuk mengetahui apakah dalam sebuah model regresi terjadi ketidaksamaan variansi residu dari suatu pengamatan ke pengamatan lainnya. Untuk menguji heteroskedastisitas pada penelitian ini dipakai metode korelasi *spearman's rho*.

Tabel IV.7
Uji Heteroskedastisitas

Model		Coefficients ^a		Standardized Coefficients	t	Sig.
		Unstandardized Coefficients	Std. Error			
		B		Beta		
1	(Constant)	42.957.038.75 0,587	107.011.92 7.260,458		0,401	0,691
	TOTAL ASET	-0,112	0,215	-1,227	- 0,521	0,607
	TOTAL LIABILITAS	-0,050	0,248	-0,186	- 0,201	0,842
	TOTAL EKUITAS	0,231	0,223	1,682	1,039	0,308

a. Dependent Variable: LABA

Sumber Data: *Output SPSS.25*

Berdasarkan hasil pengujian diatas menunjukkan bahwa varibel yang di uji tidak terjadi heteroskedastisitas karena signifikansi hasil korelasi lebih besar dari 0,05.

c. Uji Autokorelasi

Uji autokorelasi bertujuan untuk menguji apakah dalam sebuah model regresi ada korelasi antara kesalahan pada periode t dengan kesalahan pada periode t-1 sebelumnya. Untuk menguji autokorelasi biasanya dipakai uji *Durbin Watson (DW)*.

Tabel IV.8**Hasil Uji Autokorelasi**

Model Summary^b					
Model	R	R Square	Adjusted R Square	Std. Error of the Estimate	Durbin-Watson
1	,419 ^a	,175	,087	16186527361 8,98602	,375

a. Predictors: (Constant), TOTAL EKUITAS, TOTAL LIABILITAS, TOTAL ASET

b. Dependent Variable: LABA

Sumber Data: *Output SPSS.25*

Berdasarkan output diatas maka *durbin watson* sebesar 0,375. Jika angka D-W diantara -2 sampai dengan +2, berarti tidak ada korelasi. Maka dapat diambil kesimpulan tidak terjadi autokorelasi

4. Uji Hipotesis

a. Uji secara Parsial (Uji t)

Uji t digunakan untuk mengetahui pengaruh masing-masing variabel independen terhadap variabel dependen. Dalam hal ini untuk mengetahui pengaruh total aset, total liabilitas dan total ekuitas secara parsial terhadap laba. Maka digunakan tingkan signifikansi 0,05 adapun hasilnya sebagai berikut.

Tabel IV. 9
Hasil Uji Parsial

Coefficients^a

Model		Unstandardized Coefficients		Standard ized Coeffi ents Beta	t	Sig.
		B	Std. Error			
1	(Constant)	42.95703875 0,587	107.0119272 60,458		0, 40 1	0,691
	TOTAL ASET	-0,112	0,215	-1,227	- 0, 52 1	0,607
	TOTAL LIABILITA S	-0,050	0,248	-0,186	- 0, 20 1	0,842
	TOTAL EKUITAS	0,231	0,223	1,682	1, 03 9	,308

a. Dependent Variable: LABA

Sumber Data: *Output SPSS.25*

Berdasarkan hasil pengujian tabel IV.11 di atas untuk mengetahui pengaruh variabel independen terhadap Total Aset, Total Liabiitas dan Total Ekuitas secara parsial, adapun analisisnya sebagai berikut:

1) Pengujian pengaruh Total Aset terhadap Laba pada PT. Ace Hardware Indonesia Tbk periode 2014-2021

Dari hasil pengujian diatas maka Total Aset t_{hitung} sebesar -0,521 sedangkan t_{tabel} sebesar 2,96 maka $t_{hitung} < t_{tabel}$ maka hipotesis diterima, artinya ada pengaruh Total aset terhadap laba di PT Ace Hardware Indonesia Tbk periode 2014-2021.

2) Pengujian pengaruh Total Liabilitas terhadap Laba pada PT. Ace Hardware Indonesia Tbk periode 2014-2021

Dari hasil pengujian diatas maka Total Liabilitas t_{hitung} sebesar -0,201 sedangkan t_{tabel} sebesar 2,96 maka $t_{hitung} < t_{tabel}$ maka hipotesis diterima, artinya ada pengaruh Total Liabilitas terhadap Laba di PT Ace Hardware Indonesia Tbk periode 2014-2021.

3) Pengujian pengaruh Total Ekuitas terhadap Laba pada PT. Ace Hardware Indonesia Tbk periode 2014-2021.

Dari hasil pengujian diatas maka Total Ekuitas t_{hitung} sebesar 1,039 sedangkan t_{tabel} sebesar 2,96 maka $t_{hitung} < t_{tabel}$ maka hipotesis diterima, artinya ada pengaruh Total Ekuitas terhadap Laba di PT Ace Hardware Indonesia Tbk periode 2014-2021.

b. Uji secara Simultan (Uji F)

Uji F digunakan untuk mengetahui apakah variabel independen (total aset, total liabilitas dan total ekuitas) secara simultan berpengaruh signifikan terhadap variabel dependen (laba). Taraf signifikansi 0,05 dengan df 1 (jumlah variabel -1) dan df 2 (n-k-1).

Tabel IV. 10
Hasil Uji Simultan

		ANOVA ^a				
Model		Sum of Squares	df	Mean Square	F	Sig.
1	Regressi on	155.857.608.639	3	51.952.536.213.	1,983	,139 ^b
		.882.880.000.00		294.294.000.00		
		0,000		0,000		
Residual	733.610.270.504	28	26.200.366.803.			
	.978.100.000.00		749.217.000.00			
	0,000		0,000			
Total	889.467.879.144	31				
	.861.000.000.00					
	0,000					

a. Dependent Variable: LABA

b. Predictors: (Constant), TOTAL EKUITAS, TOTAL LIABILITAS, TOTAL ASET

Sumber Data: *Output SPSS.25*

Berdasarkan tabel IV. dari uji simultan (uji F) diatas dapat diketahui bahwa nilai signifikansi sebesar 0,139 dengan taraf signifikansi sebesar 0,05. Karena $0,139 > 0,05$ maka sedangkan H_{04} diterima dan H_{a4} ditolak. Diperoleh F_{hitung} sebesar 1,983 sedangkan $F_{tabel} = (k-1) : (n-k) = (4-1) : (32-4) = 3 : 28$. Maka dapat diperoleh F_{tabel}

sebesar 2,96 sedangkan F_{hitung} sebesar 1,983. Dilihat dari perhitungan $F_{hitung} < F_{tabel}$ yaitu $1,983 > 2,96$ maka H_{04} diterima dan H_{a4} ditolak. Dengan demikian, maka dapat disimpulkan bahwa tidak ada pengaruh signifikan antara Total Aset, Total Liabilitas dan Total Ekuitas terhadap Laba.

c. Uji Koefisien Determinasi (R^2)

Koefisien determinasi (R^2) dapat digunakan untuk mengetahui besarnya sumbangan atau kontribusi PT Ace Hardware Indonesia Tbk dari seluruh variabel independen (X) terhadap variabel dependen (Y), sedangkan sisanya dipengaruhi oleh variabel bebas yang tidak dimasukkan ke dalam penelitian. pada penelitian ini dilihat untuk mengetahui kontribusi dari total liabilitas dan total ekuitas terhadap laba. Penelitian dianggap baik jika koefisien determinan sama dengan satu atau mendekati satu. Adapun hasil dari koefisien determinasi sebagai berikut.

Tabel IV. 11
Hasil Uji Koefisien Determinasi (R^2)

Model Summary^b					
Model	R	R Square	Adjusted R Square	Std. Error of the Estimate	Durbin-Watson
1	0,419 ^a	0,175	0,087	16186527361 8,98602	0,375

a. Predictors: (Constant), TOTAL EKUITAS, TOTAL LIABILITAS, TOTAL ASET

b. Dependent Variable: LABA

Sumber: *Output SPSS.25*

Berdasarkan hasil pengujian tabel IV. diatas maka nilai koefisien determinasi *Adjusted R Square* sebesar ,087 atau 87%. Sedangkan Koefisien Determinasi (R^2) sebesar 0,175 atau 175%. Hal ini menunjukkan ada pengaruh signifikan antara Total Aset, Total Liabilitas dan Total Ekuitas terhadap Laba sebesar ,087 atau 87% sedangkan sisanya 0,25 atau 25% dipengaruhi variabel lainnya yang tidak dimasukkan dalam penelitian ini.

5. Uji Regresi Linear Berganda

Uji ini digunakan untuk mengetahui arah hubungan antara variabel independen dengan variabel dependen, apakah masing-masing variabel total Aset, total liabilitas dan total ekuitas berhubungan positif atau negatif dan untuk memprediksi nilai dari variabel laba, apabila nilai variabel total aset, total liabilitas dan total ekuitas mengalami kenaikan atau penurunan.

Tabel IV.12
Hasil Uji Regresi Linear Berganda

Model	Unstandardized Coefficients		Standardized Coefficients	t	Sig.
	B	Std. Error			
				Beta	
(Constant)	42.957.038.750,587	107011927260,458		0,401	0,691
TOTAL ASET	-0,112	0,215	-1,227	-0,521	0,607
TOTAL LIABILITAS	-0,050	0,248	-0,186	-0,201	0,842

TOTAL	0,231	0,223	1,682	1,039	0,30
EKUITAS					8

a. Dependent Variable: LABA

Sumber Data: *Output SPSS.25*

Berdasarkan pengujian tabel V.10 maka dapat disusun dengan persamaan $Laba = \alpha + b_1TA + b_2TL + b_3TE + e$

$$Laba = 42.957.038.750 + -0,112 + -0,050 + 0,231 + e$$

- a) Nilai konstanta sebesar 42.957.038.750 menyatakan bahwa apabila variabel bebas (TA, TL dan TE) 0 maka variabel Laba adalah 42.957.038.750.
- b) Nilai regresi menunjukkan variabel TA sebesar 0,112 menyatakan bahwa apabila variabel TA mengalami peningkatan sebesar 1 satuan, maka variabel laba juga mengalami peningkatan sebesar adalah 0,112.
- c) Nilai regresi TL menunjukkan variabel TL sebesar -0,050 menyatakan bahwa apabila variabel TL mengalami peningkatan sebesar 1 satuan, maka variabel laba juga mengalami peningkatan sebesar adalah -0,050.
- d) Nilai regresi TE menunjukkan variabel TE sebesar 0,231 menyatakan bahwa apabila variabel TE mengalami peningkatan sebesar 1 satuan, maka variabel laba juga mengalami peningkatan sebesar adalah 0,231.

D. Pembahasan Hasil Penelitian Keterbatasan Penelitian

Berdasarkan hasil penelitian yang menguji pengaruh Total Aset, Total Liabilitas dan Total Ekuitas terhadap Laba pada PT. Ace Hardware Indonesia Tbk periode 2014-2021, maka ada beberapa hal yang dapat dijelaskan dalam penelitian ini, sebagai berikut:

1) Pengujian pengaruh Total Aset terhadap Laba pada PT. Ace Hardware Indonesia Tbk periode 2014-2021

Dari hasil pengujian diatas maka pertumbuhan pendapatan t_{hitung} sebesar -0,521 sedangkan t_{tabel} sebesar 2,96 maka $t_{hitung} < t_{tabel}$ maka hipotesis diterima, artinya ada pengaruh Total aset terhadap laba di PT Ace Hardware Indonesia Tbk periode 2014-2021.

Menurut teori aset ialah jika dimasa yang akan datang memberikan manfaat ekonomi atau *net cash inflow* yang positif terhadap perusahaan. Aktiva yang dimiliki suatu perusahaan ialah sumber daya ekonomi dimana dari sumber daya yang diharapkan akan mapu memberikan kontribusi, baik secara langsung maupun tidak terhadap laba perusahaan dimasa mendatang.⁶⁵

Sejalan dengan penelitian Dewi Gita, analisis penggunaan total aset dan total hutang dalam meningkatkan laba bersih pada PT. Kereta Api Indonesia yang menyatakan adanya pengaruh total aset terhadap laba bersih di PT Kereta Api Indonesi Tbk periode 2012-2016.

⁶⁵ Walter T. Harisson Jr, dkk, "Akuntansi Keuangan", (Jakarta: Erlangga, 2012), hlm. 20

Dari penjelasan diatas dapat disimpulkan penelitian yang dilakukan dengan total aset berpengaruh terhadap laba di karenakan dalam perusahaan yang di teliti, total aset salah satu variabel yang mempengaruhi laba dalam perusahaan PT. Ace Hardware Indonesia Tbk dari beberapa variabel lain yang tidak diteliti oleh peneliti.

2) Pengujian pengaruh Total Liabilitas terhadap Laba pada PT. Ace Hardware Indonesia Tbk periode 2014-2021

Dari hasil pengujian diatas maka Total Liabilitas t_{hitung} sebesar -0,201 sedangkan t_{tabel} sebesar 2,96 maka $t_{hitung} < t_{tabel}$ maka hipotesis diterima, artinya ada pengaruh Total Liabilitas terhadap Laba di PT Ace Hardware Indonesia Tbk periode 2014-2021.

Menurut teori Liabilitas ialah Peningkatan hutang akan mempengaruhi besar kecilnya laba perusahaan, dan Hutang diharapkan dapat meningkatkan laba perusahaan. Hutang itu mengandung resiko, semakin tinggi hutang perusahaan maka akan semakin tinggi resiko yang dialami perusahaan, peningkatan hutang akan mempengaruhi besar kecilnya laba bagi perusahaan yang mencerminkan kemampuan perusahaan dalam memenuhi semua kewajibannya.⁶⁶

Sejalan dengan penelitian Dalam penelitian Aisyah amini, *Pengaruh total liabilitas dan total ekuitas terhadap laba pada BRI Syariah tahun 2016-2020.*

⁶⁶ Hartono M, Jogiyanto, *Teori Portofolio dan Analisis Investasi*,(Yogyakarta: BPFE, 2000), hlm. 254

Bahwa secara parsial terdapat pengaruh total liabilitas dan total ekuitas terhadap laba yang menyatakan adanya pengaruh total liabilitas terhadap laba bersih di pada BRI Syariah periode 2016-2020.

Dari penjelasan diatas dapat disimpulkan penelitian yang dilakukan dengan total Liabilitas berpengaruh terhadap laba di karenakan dalam perusahaan yang di teliti, total liabilitas salah satu variabel yang mempengaruhi laba dalam perusahaan PT. Ace Hardware Indonesia Tbk dari beberapa variabel lain yang tidak diteliti oleh peneliti.

3) Pengujian pengaruh Total Ekuitas terhadap Laba pada PT. Ace Hardware Indonesia Tbk periode 2014-2021.

Dari hasil pengujian diatas maka Total Ekuitas t_{hitung} sebesar 1,039 sedangkan t_{tabel} sebesar 2,96 maka $t_{hitung} < t_{tabel}$ maka hipotesis diterima, artinya ada pengaruh Total Ekuitas terhadap Laba di PT Ace Hardware Indonesia Tbk periode 2014-2021.

Menurut teori ekuitas profitabilitas merupakan perusahaan yang menghasilkan laba dalam mengelola asset, ekuitas dan penjualan pada periode tertentu.⁶⁷

Sejalan dengan penelitian Sejalan dengan penelitian Dalam penelitian Aisyah amini, *Pengaruh total liabilitas dan total ekuitas terhadap laba pada*

⁶⁷ N. A. Utomo & Christy,” *Pengaruh Struktur Modal, Profitabilitas, Ukuran Perusahaan Terhadap Nilai Perusahaan Pada Perusahaan LQ 45 Di Bursa Efek Indonesia*”, ([https: ejurnal.stiedharmaputra-smg.ac.id](https://ejournal.stiedharmaputra-smg.ac.id), 9, Mei 2017), hlm. 400.

BRI Syariah tahun 2016-2020. Bahwa secara parsial terdapat pengaruh total liabilitas dan total ekuitas terhadap laba yang menyatakan adanya pengaruh total ekuitas terhadap laba bersih di pada BRI Syariah periode 2016-2020.

Dari penjelasan diatas dapat disimpulkan penelitian yang dilakukan dengan total ekuitas berpengaruh terhadap laba di karenakan dalam perusahaan yang di teliti, total ekuitas salah satu variabel yang mempengaruhi laba dalam perusahaan PT. Ace Hardware Indonesia Tbk dari beberapa variabel lain yang tidak diteliti oleh peneliti.

E. Keterbatasan penelitian

Pelaksanaan penelitian ini dilakukan dengan langkah-langkah yang disusun sedemikian rupa agar hasil yang diperoleh berjalan sesuai dengan apa yang diharapkan. Akan tetapi untuk memperoleh hasil yang optimal tentu sulit. Oleh karena itu, dalam pelaksanaan penelitian ini terdapat beberapa keterbatasan.

Adapun keterbatasan tersebut diantaranya:

- 1) Peneliti hanya meneliti tentang pengaruh Total Aset, Total Liabilitas dan Total Ekuitas terhadap Laba pada PT. Ace Hardware Indonesia Tbk periode 2014-2021.
- 2) Peneliti menggunakan 3 varibel independen dan 1 variabel dependen.
- 3) Periode yang digunakan dalam penelitian ini hanya 8 (delapan) tahun yaitu 2014-2021 dengan triwulan.

- 4) Sampel yang digunakan dalam penelitian ini hanya terbatas yaitu sebanyak 32 sampel.

Meskipun demikian peneliti tetap berusaha agar keterbatasan-keterbatasan tersebut tidak mengurangi makna dari penelitian ini segala usaha dan kerja keras peneliti telah diupayakan serta dukungan semua pihak dalam penyelesaian skripsi ini. Peneliti berharap untuk penelitian selanjutnya agar lebih disempurnakan lagi.

BAB V

KESIMPULAN

A. Kesimpulan

Penelitian ini dilakukan untuk mengetahui pengaruh total aset, total liabilitas dan total ekuitas terhadap laba pada PT. Ace Hardware Indonesia Tbk periode 2014- 2021. Berdasarkan latar belakang, kajian teori, pengolahan data serta pembahasan yang telah dilakukan pada bab terdahulu maka ditarik kesimpulan:

1. Pengaruh Total Aset terhadap Laba pada PT. Ace Hardware Indonesia Tbk periode 2014-2021. Dari hasil pengujian diatas maka Total Aset t_{hitung} sebesar -0,521 sedangkan t_{tabel} sebesar 2,96 maka $t_{hitung} < t_{tabel}$ maka hipotesis diterima, artinya ada pengaruh Total aset terhadap laba di PT Ace Hardware Indonesia Tbk periode 2014-2021
2. Pengujian pengaruh Total Liabilitas terhadap Laba pada PT. Ace Hardware Indonesia Tbk periode 2014-2021. Dari hasil pengujian diatas maka Total Liabilitas t_{hitung} sebesar -0,201 sedangkan t_{tabel} sebesar 2,96 maka $t_{hitung} < t_{tabel}$ maka hipotesis diterima, artinya ada pengaruh Total Liabilitas terhadap Laba di PT Ace Hardware Indonesia Tbk periode 2014-2021.
3. Pengujian pengaruh Total Ekuitas terhadap Laba pada PT. Ace Hardware Indonesia Tbk periode 2014-2021. Dari hasil pengujian diatas

maka Total Ekuitas t_{hitung} sebesar 1,039 sedangkan t_{tabel} sebesar 2,96 maka $t_{hitung} < t_{tabel}$ maka hipotesis diterima, artinya ada pengaruh Total Ekuitas terhadap Laba di PT Ace Hardware Indonesia Tbk periode 2014-2021.

Berdasarkan hasil uji simultan (uji F) dapat diketahui bahwa nilai signifikansi sebesar 0,139 dengan taraf signifikansi sebesar 0,05. Karena $0,139 > 0,05$ maka H_{04} diterima dan H_{a4} ditolak. Diperoleh F_{hitung} sebesar 1,983 sedangkan $F_{tabel} = (k-1) : (n-k) = (4-1) : (32-4) = 3 : 28$. Maka dapat diperoleh F_{tabel} sebesar 2,96 sedangkan F_{hitung} sebesar 1,983. Dilihat dari perhitungan $F_{hitung} < F_{tabel}$ yaitu $1,983 > 2,96$ maka H_{04} diterima dan H_{a4} ditolak. Dengan demikian, maka dapat disimpulkan bahwa tidak ada pengaruh signifikan antara Total Aset, Total Liabilitas dan Total Ekuitas terhadap Laba.

Maka oleh sebab itu uji t menunjukkan bahwa adanya pengaruh antara total aset, total liabilitas dan total ekuitas terhadap laba, sedangkan melalui uji f di simpulkan bahwa tidak ada pengaruh antara total aset, total liabilitas dan total ekuitas terhadap laba.

B. Saran

1. Penelitian ini diharapkan untuk menambah pengetahuan dan pemahaman tentang Laba.
2. Hasil penelitian ini dapat dijadikan dasar pertimbangan manajemen dan masukan dalam keputusan investasi untuk memaksimalkan Total Aset,

Total Liabilitas dan Total Ekuitas sehingga Laba perusahaan dapat terus meningkat dari tahun-ketahun.

DAFTAR PUSTAKA

- Agus Ismaya Hasanuddin, *Teori Akuntansi*, (Yogyakarta: Cetta Media, 2018).
- Andi Sri Astuti Anugrah, dkk, *Analisis Likuiditas Dan Profitabilitas PT. Ace Hardware Indonesia Tbk*,(Vol. 2, No. 2, Agustus 2020).
- Budi Gautama Siregar, “*Corporate Social Responsibility Dalam Meminimalkan Praktik Manajemen Laba*”, (Jurnal IMARA, Volume 1, No 1, 2017).
- Budi Rahardjo, *Keuangan dan Akuntansi*, (Yogyakarta: Graha Ilmu, 2007).
- Dadang Husen Sobana, *Studi Kelayakan Bisnis*,(Bandung: Pustaka Setia, 2018).
- Daeng Naja, *Fiqih Akad Notaris Seri Notaris Syariah*, (Ponorogo: Uwais Inspirasi Indonesia, 2020).
- Departemen Agama RI, *Al-Qur’an Dan Terjemhannya* (Bandung: Jumanatul Ali-ART, 2004).
- Fitriani Saragih, *Pengaruh Laba Bersih Dan Arus Kas Operasi Terhadap Dividen Kas Pada Perusahaan Manufaktur Yang Terdaftar Di Bursa Efek Indonesia*, (Jurnal Ekonomikawan Fakultas Ekonomi Dan Bisnis, 2017).
- Hery, *Analisis laporan Keuangan Pendekatan Rasio Keuangan*, (Yogyakarta: CAPS, 2015).
- Hery, *Analisis Laporan Keuangan*, (Jakarta: Bumi Aksara, 2014).
- Jumingan, *Analisis Laporan Keuangan*, (Jakarta: Bumi Aksara, 2014).
- Kasmir, *Analisis Laporan Keuangan*, (Jakarta : PT Raja Grafindo Persada, 2008).
- Kasmir, *Kewirausahaan*, (Jakarta: PT. Raja Grafindo Persada, 2014).
- Mia Lasmi Wardiyah, *Akuntansi Keuangan Menengah*, (Bandung: Pustaka Setia, 2016).

Noverina Jashinta, Evi Yuniarti, dan Eksa Ridwansyah, *Pengaruh Liabilitas Lancar Terhadap Laba Perusahaan Pada Ptadhi Karya AKUNTANSI* ,(Syntax Idea: Vol. 4, No. 2, Februari 2022).

Rendy Jawal, *Pengaruh Hutang Dan Ekuitas Terhadap Profitabilitas Pada Perusahaan Aneka Industri Yang Terdaftar Di Bursa Efek Indonesia Universitas Persada Indonesia*, (Jurnal Karya Ilmiah Mahasiswa Akuntansi FE UPI Y.A.I).

Rini Nur Rahayu Dan Bambang Suryono, , *“Pengaruh Total Aset, Profitabilitas, Leverage, Dan Ukuran Kap Terhadap Audit Delay”*, (Jurnal Ilmu dan Riset Akuntansi: Volume 5, Nomor 5, Mei 2016).

Rizanul Akbar Assofi dan Syafrida Hani, *Analisis Penggunaan Aset Dalam Mengukur Profitabilitas Pt Perusahaan Gas Negara (Persero) Tbk Medan* (KITABAH: Volume 1. No. 1 Januari – Juni 2017).

Rukmala Risma Nurlita, dkk, *Thesis: pengaruh laba kotor, laba operasi dan laba bersih untuk memprediksi arus kas masa depan pada perusahaan food & beverages yang terdaftar di bei periode 2015 – 2017*, (Mojekerto: Universitas Islam Majapahit Mojokerto, 2019).

Sebatik, *Jurnal Nasional Terindeks*, (Samarinda: P3M STMIK Widya Cipta Dharma, 2019).

Vera Handayani Dan Mayasari, *“Analisis Pengaruh Hutang Terhadap Laba Bersih Pada PT. Kereta Api Indonesia (PERSERO)”*, (Jurnal Riset Akuntansi & Bisnis Vol. 18 No. 1, Maret 2018).

Walter T. Harisson Jr, dkk, *Akuntansi Keuangan*, (Jakarta: Erlangga, 2012).

DATA PRABADI**CURRICULUM VITE****(Daftar Riwayat Hidup)**

Nama : Arkan Akromi Batubara
Jenis kelamin : Laki-Laki
Tempat, Tanggal Lahir : Padangsidempuan, 17 Januari 1999
Kewarganegaraan : Indonesia
Agama : Islam
Anak Ke : 1 dari 5 bersaudara
Alamat : Lingkungan 2 Aek Tuhul Kec, Psp Batunadua,
Kota Padangsidempuan Prov, Sumatera Utara
Telepon / No Hp : 085172170142

LATAR BELAKANG PENDIDIKAN

Tahun 2005-2011 : SDN 200211 Padangsidempuan
Tahun 2011-2014 : SMP Swasta Nurul Ilmi Padangsidempuan
Tahun 2014-2017 : SMA Swasta Nurul Ilmi Padangsidempuan
Tahun 2018- 2023 : Program Sarjana (S1) Universitas Islam
Negeri Syekh Ali Hasan Ahmad Addary
Padangsimpuan

LAMPIRAN- LAMPIRAN

LAMPIRAN 1

Tabel Durbin Watston (DW), $\alpha = 5\%$

n	k=1		k=2		k=3		k=4	
	dL	dU	dL	dU	dL	dU	dL	dU
6	0.6102	1.4002						
7	0.6996	1.3564	0.4672	1.8964				
8	0.7629	1.3324	0.5591	1.7771	0.3674	2.2866		
9	0.8243	1.3199	0.6291	1.6993	0.4548	2.1282	0.2957	2.5881
10	0.8791	1.3197	0.6972	1.6413	0.5253	2.0163	0.3760	2.4137
11	0.9273	1.3241	0.7580	1.6044	0.5948	1.9280	0.4441	2.2833
12	0.9708	1.3314	0.8122	1.5794	0.6577	1.8640	0.5120	2.1766
13	1.0097	1.3404	0.8612	1.5621	0.7147	1.8159	0.5745	2.0943
14	1.0450	1.3503	0.9054	1.5507	0.7667	1.7788	0.6321	2.0296
15	1.0770	1.3605	0.9455	1.5432	0.8140	1.7501	0.6852	1.9774
16	1.1062	1.3709	0.9820	1.5386	0.8572	1.7277	0.7340	1.9351
17	1.1330	1.3812	1.0154	1.5361	0.8968	1.7101	0.7790	1.9005
18	1.1576	1.3913	1.0461	1.5353	0.9331	1.6961	0.8204	1.8719
19	1.1804	1.4012	1.0743	1.5355	0.9666	1.6851	0.8588	1.8482
20	1.2015	1.4107	1.1004	1.5367	0.9976	1.6763	0.8943	1.8283
21	1.2212	1.4200	1.1246	1.5385	1.0262	1.6694	0.9272	1.8116
22	1.2395	1.4289	1.1471	1.5408	1.0529	1.6640	0.9578	1.7974
23	1.2567	1.4375	1.1682	1.5435	1.0778	1.6597	0.9864	1.7855
24	1.2728	1.4458	1.1878	1.5464	1.1010	1.6565	1.0131	1.7753
25	1.2879	1.4537	1.2063	1.5495	1.1228	1.6540	1.0381	1.7666
26	1.3022	1.4614	1.2236	1.5528	1.1432	1.6523	1.0616	1.7591
27	1.3157	1.4688	1.2399	1.5562	1.1624	1.6510	1.0836	1.7527
28	1.3284	1.4759	1.2553	1.5596	1.1805	1.6503	1.1044	1.7473
29	1.3405	1.4828	1.2699	1.5631	1.1976	1.6499	1.1241	1.7426
30	1.3520	1.4894	1.2837	1.5666	1.2138	1.6498	1.1426	1.7386
31	1.3630	1.4957	1.2969	1.5701	1.2292	1.6500	1.1602	1.7352
32	1.3734	1.5019	1.3093	1.5736	1.2437	1.6505	1.1769	1.7323
33	1.3834	1.5078	1.3212	1.5770	1.2576	1.6511	1.1927	1.7298
34	1.3929	1.5136	1.3325	1.5805	1.2707	1.6519	1.2078	1.7277
35	1.4019	1.5191	1.3433	1.5838	1.2833	1.6528	1.2221	1.7259
36	1.4107	1.5245	1.3537	1.5872	1.2953	1.6539	1.2358	1.7245
37	1.4190	1.5297	1.3635	1.5904	1.3068	1.6550	1.2489	1.7233
38	1.4270	1.5348	1.3730	1.5937	1.3177	1.6563	1.2614	1.7223
39	1.4347	1.5396	1.3821	1.5969	1.3283	1.6575	1.2734	1.7215
40	1.4421	1.5444	1.3908	1.6000	1.3384	1.6589	1.2848	1.7209
41	1.4493	1.5490	1.3992	1.6031	1.3480	1.6603	1.2958	1.7205
42	1.4562	1.5534	1.4073	1.6061	1.3573	1.6617	1.3064	1.7202
43	1.4628	1.5577	1.4151	1.6091	1.3663	1.6632	1.3166	1.7200

LAMPIRAN 2

Uji Analisis Deskriptif
Descriptive Statistics

	N	Mean	Std. Deviation	Minimum	Maximum
TOTAL ASET	32	4.510.732.24	1.856.960.037.9	1.451.755.376	7.515.870.952
		4.134,1250	85,34230	.485,00	.355,00
TOTAL LIABILITAS	32	1.058.772.71	631.496.399.57	219.881.637.8	2.473.736.533
		1.949,6875	7,89420	25,00	.244,00
TOTAL EKUITAS	32	3.491.474.64	1.231.776.811.5	1.231.873.738	5.512.758.627
		4.970,9070	54,49980	.659,00	.774,00
LABA	32	292.985.463.	169.388.642.56	55.620.065.04	732.718.327.7
		116,9687	6,37570	3,00	53,00

LAMPIRAN 3

Uji Normalitas
One-Sample Kolmogorov-Smirnov Test

		TOTAL ASET	TOTAL LIABILITAS	TOTAL EKUITAS	LABA
N		32	32	32	32
Normal Parameters ^{a,b}	Mean	45107322441 34,1250	10587727119 49,6875	34914746449 70,9062	292985 463116 ,9688
	Std. Deviation	18569600379 85,34200	63149639957 7,89420	12317768115 54,49950	169388 642566 ,37567
Most Extreme Differences	Absolute	0,153	0,233	0,140	0,171
	Positive	0,144	0,233	0,140	0,171
	Negative	-0,153	-0,141	-0,116	-0,098
Test Statistic		0,153	0,233	0,140	0,171
Asymp. Sig. (2-tailed)		0,054 ^c	0,000 ^c	0,112 ^c	0,018 ^c

a. Test distribution is Normal.

b. Calculated from data.

c. Lilliefors Significance Correction.

LAMPIRAN 4

Uji Multikolinieritas
Coefficients^a

Model		Collinearity Statistics	
		Tolerance	VIF
1	TOTAL ASET	0,005	188,686
	TOTAL LIABILITAS	0,034	28,991
	TOTAL EKUITAS	0,011	88,963

a. Dependent Variable: LABA

LAMPIRAN 5

Uji Autokorelasi
Model Summary^b

Model	R	R Square	Adjusted R Square	Std. Error of the Estimate	Durbin-Watson
1	,419 ^a	,175	,087	16186527361 8,98602	,375

a. Predictors: (Constant), TOTAL EKUITAS, TOTAL LIABILITAS, TOTAL ASET

b. Dependent Variable: LABA

LAMPIRAN 6

Uji Heteroskedasitas
Coefficients^a

Model		Unstandardized Coefficients		Standardized Coefficients	t	Sig.
		B	Std. Error	Beta		
1	(Constant)	42.957.038.750,5 87	107.011.927. 260,458		0,401	0,691
	TOTAL ASET	-0,112	0,215	-1,227	-0,521	0,607
	TOTAL LIABILITAS	-0,050	0,248	-0,186	-0,201	0,842
	TOTAL EKUITAS	0,231	0,223	1,682	1,039	0,308

a. Dependent Variable: LABA

LAMPIRAN 7

Uji Signifikansi Parsial (Uji T)
Coefficients^a

Model		Unstandardized Coefficients		Standard	t	Sig.
		B	Std. Error	ized Coefficients Beta		
1	(Constant)	42.957.038.75 0,587	107.011.927.2 60,458		0, 40 1	0,691
	TOTAL ASET	-0,112	0,215	-1,227	- 0, 52 1	0,607
	TOTAL LIABILITAS	-0,050	0,248	-0,186	- 0, 20 1	0,842
	TOTAL EKUITAS	0,231	0,223	1,682	1, 03 9	,308

a. Dependent Variable: LABA

LAMPIRAN 8

Uji Signifikansi Simultan (Uji F)
ANOVA^a

Model		Sum of Squares	df	Mean Square	F	Sig.
1	Regression	155.857.608.639.88 2.880.000.000,000	3	51.952.536.213.294 .294.000.000,000	1,983	,139 ^b
	Residual	733.610.270.504.97 8.100.000.000,000	28	26.200.366.803.749 .217.000.000,000		
	Total	889.467.879.144.86 1.000.000.000,000	31			

a. Dependent Variable: LABA

b. Predictors: (Constant), TOTAL EKUITAS, TOTAL LIABILITAS, TOTAL ASET

LAMPIRAN 9

Uji Koefisien Determinasi (R Square)

Model Summary^b

Model	R	R Square	Adjusted R Square	Std. Error of the Estimate	Durbin-Watson
1	0,419 ^a	0,175	0,087	16186527361 8,98602	0,375

a. Predictors: (Constant), TOTAL EKUITAS, TOTAL LIABILITAS, TOTAL ASET

b. Dependent Variable: LABA

LAMPIRAN 10

Uji Regresi Linear Berganda

Coefficients^a

Model	Unstandardized Coefficients		Standardized Coefficients	t	Sig.
	B	Std. Error	Beta		
(Constant)	42.957.038.750,58 7	107011927260,458		0,401	0,69 1
TOTAL ASET	-0,112	0,215	-1,227	-0,521	0,60 7
TOTAL LIABILITAS	-0,050	0,248	-0,186	-0,201	0,84 2
TOTAL EKUITAS	0,231	0,223	1,682	1,039	0,30 8

a. Dependent Variable: LABA



KEMENTERIAN AGAMA REPUBLIK INDONESIA
INSTITUT AGAMA ISLAM NEGERI PADANGSIDIMPUAN
FAKULTAS EKONOMI DAN BISNIS ISLAM

Jalan T. Rizal Nurdin Km. 4,5 Sihitang 22733
Telepon (0634) 22080 Faximile (0634) 24022

Nomor : 056 /In.14/G.1/G.4c/PP.00.9/04/2022
Lampiran : -
Hal : Penunjukan Pembimbing Skripsi

04 April 2022

Yth. Bapak/Ibu;

1. Windari : Pembimbing I
2. Ja'far Nasution : Pembimbing II

Dengan hormat, bersama ini disampaikan kepada Bapak/Ibu bahwa, berdasarkan hasil sidang tim pengkajian kelayakan judul skripsi, telah ditetapkan judul skripsi mahasiswa tersebut di bawah ini :

Nama : Arkan Akromi Batubara
NIM : 1840200165
Program Studi : Ekonomi Syariah
Judul Skripsi : Pengaruh Total Aset, Total Liabilitas dan Total Ekuitas Terhadap Laba PT. Ace Hardware Periode 2014-2020.

Untuk itu, diharapkan kepada Bapak/Ibu bersedia sebagai pembimbing mahasiswa tersebut dalam penyelesaian skripsi dan sekaligus penyempurnaan judul bila diperlukan.

Demikian disampaikan, atas perhatiannya diucapkan terima kasih.

an. Dekan,
Wakil Dekan Bidang Akademik

Abdul Nasser Hasibuan

Tembusan :
Dekan Fakultas Ekonomi dan Bisnis Islam.