



**ANALISIS PENGARUH PERPUTARAN MODAL KERJA  
TERHADAP PROFITABILITAS PADA PERUSAHAAN  
MANUFAKTUR SUBSEKTOR PERTANIAN YANG  
TERDAFTAR DI BURSA EFEK INDONESIA**

**SKRIPSI**

*Digunakan Untuk Menengkapi Tugas Dan Syarat-Syarat  
Mencapai Gelar Sarjana Ekonomi (S.E)  
Dalam Bidang Ilmu Ekonomi Syariah  
Konsentrasi Akuntansi dan  
Keuangan Syariah*

**Oleh**

**SAMSIDAR NASUTION**

**NIM. 13 230 0217**

**JURUSAN EKONOMI SYARIAH**

**FAKULTAS EKONOMI DAN BISNIS ISLAM  
INSTITUT AGAMA ISLAM NEGERI  
PADANGSIDIMPUAN**

**2017**



**ANALISIS PENGARUH PERPUTARAN MODAL KERJA TERHADAP  
PROFITABILITAS PADA PERUSAHAAN MANUFAKTUR SUBSEKTOR  
PERTANIAN YANG TERDAFTAR DI BURSA EFEK INDONESIA**

**SKRIPSI**

*Diajukan Untuk Melengkapi Tugas Dan Syarat-Syarat  
Mencapai Gelar Sarjana Ekonomi (S.E)  
Dalam Bidang Ilmu Ekonomi Syariah  
Konsentrasi Akuntansi dan  
Keuangan Syariah*

**Oleh**

**SAMSIDAR NASUTION  
NIM. 13 230 0217**

**JURUSAN EKONOMI SYARIAH**

**FAKULTAS EKONOMI DAN BISNIS ISLAM  
INSTITUT AGAMA ISLAM NEGERI  
PADANGSIDIMPUAN  
2017**



**ANALISIS PENGARUH PERPUTARAN MODAL KERJA  
TERHADAP PROFITABILITAS PADA PERUSAHAAN  
MANUFAKTUR SUBSEKTOR PERTANIAN YANG  
TERDAFTAR DI BURSA EFEK INDONESIA**

**SKRIPSI**

*Diajukan Untuk Melengkapi Tugas Dan Syarat-Syarat  
Mencapai Gelar Sarjana Ekonomi (S.E)  
Dalam Bidang Ilmu Ekonomi Syariah  
Konsentrasi Akuntansi dan  
Keuangan Syariah*

**Oleh**

**SAMSIDAR NASUTION  
NIM. 13 230 0217**

**PEMBIMBING I**

**Nofinawati, MA  
NIP.19821116 201101 2 003**

**PEMBIMBING II**

**H. Ali Hardana, M.Si**

**JURUSAN EKONOMI SYARIAH  
FAKULTAS EKONOMI DAN BISNIS ISLAM  
INSTITUT AGAMA ISLAM NEGERI  
PADANGSIDIMPUAN  
2017**



## PERNYATAAN MENYUSUN SKRIPSI SENDIRI

Dengan nama Allah Yang Maha Pengasih lagi Maha Penyayang, bahwa saya yang bertanda tangan di bawah ini:

Nama : **Samsidar Nasution**  
NIM : 13 230 0217  
Fakultas : Ekonomi dan Bisnis Islam  
Jurusan : Ekonomi Syariah  
Judul Skripsi : **Analisis Pengaruh Perputaran Modal Kerja Terhadap Profitabilitas pada Perusahaan Manufaktur Subsektor Pertanian yang Terdaftar di Bursa Efek Indonesia.**

Dengan ini menyatakan bahwa saya menyusun skripsi ini sendiri tanpa meminta bantuan yang tidak sah dari pihak lain, kecuali arahan tim pembimbing, dan tidak melakukan plagiasi sesuai dengan Kode Etik Mahasiswa IAIN Padangsidempuan pasal 14 ayat 11 tahun 2014.

Pernyataan ini saya buat dengan sesungguhnya dan apabila dikemudian hari terdapat penyimpangan dan ketidak benaran pernyataan ini, maka saya bersedia menerima sanksi sebagaimana tercantum dalam pasal 19 ayat 4 tentang Kode Etik Mahasiswa IAIN Padangsidempuan, yaitu pencabutan gelar akademik dengan tidak hormat dan sanksi lainnya sesuai dengan norma dan ketentuan hukum yang berlaku.

Padangsidempuan, 18 April 2017  
Saya yang Menyatakan,



**SAMSIDAR NASUTION**  
NIM. 13 230 0217



REPUBLIC OF INDONESIA  
**HALAMAN PERNYATAAN PERSETUJUAN PUBLIKASI**  
**TUGAS AKHIR UNTUK KEPENTINGAN AKADEMIK**

---

Sebagai civitas akademik Institut Agama Islam Negeri Padangsidempuan, saya yang bertanda tangan di bawah ini:

Nama : Samsidar Nasution  
NIM : 13 230 0217  
Jurusan : Ekonomi Syariah  
Fakultas : Ekonomi dan Bisnis Islam (FEBI)  
Jenis Karya : Skripsi

Demi pengembangan ilmu pengetahuan, menyetujui untuk memberikan kepada Institut Agama Islam Negeri Padangsidempuan Hak Bebas Royalti Noneksklusif (*Non-Exclusive Royalty-Free Right*) atas karya ilmiah saya yang berjudul: **Analisis Pengaruh Perputaran Modal Kerja Terhadap Profitabilitas pada Perusahaan Manufaktur Subsektor Pertanian yang Terdaftar di Bursa Efek Indonesia**. Dengan Hak Bebas Royalti Noneksklusif ini Institut Agama Islam Negeri Padangsidempuan berhak menyimpan, mengalih media/formatkan, mengelola dalam bentuk pangkalan data (*database*), merawat dan mempublikasikan tugas akhir saya selama tetap mencantumkan nama saya sebagai penulis dan sebagai pemilik Haka Cipta.

Demikian pernyataan ini Saya buat dengan sebenarnya.

Dibuat di : Padangsidempuan  
Pada tanggal : 18 April 2017

Yang menyatakan,

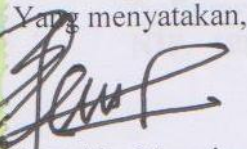

  
Samsidar Nasution  
Nim 13 230 0217



**KEMENTERIAN AGAMA REPUBLIK INDONESIA  
INSTITUT AGAMA ISLAM NEGERI PADANGSIDIMPUAN  
FAKULTAS EKONOMI DAN BISNIS ISLAM**

Jl. H. T. Rizal Nurdin Km. 4,5 Sihitang Padangsidimpuan 22733  
Telp. (0634) 22080 Fax. (0634) 24022

**DEWAN PENGUJI  
SIDANG MUNAQASYAH SKRIPSI**

Nama : SAMSIDAR NASUTION  
Nim : 13 230 0217  
Fakultas/Jurusan : EKONOMI DAN BISNIS ISLAM/EKONOMI SYARIAH  
Judul Skripsi : ANALISIS PENGARUH PERPUTARAN MODAL KERJA  
TERHADAP PROFITABILITAS PADA PERUSAHAAN  
MANUFAKTUR SUBSEKTOR PERTANIAN YANG  
TERDAFTAR DI BURSA EFEK INDONESIA.

Ketua

Dr. Darwis Harahap, S.H.I., M.Si  
Nip. 19780818 200901 1 015

Sekretaris

Dr. Ikhwanuddin Harahap, M.Ag  
Nip. 19750103 200212 1 001

Anggota

Dr. Darwis Harahap, S.H.I., M.Si  
Nip. 19780818 200901 1 015

Dr. Ikhwanuddin Harahap, M.Ag  
Nip. 19750103 200212 1 001

Budi Gautama Siregar, S.Pd., M.M  
NIP. 19790720 201101 1 005

Nofinawati, M.A  
NIP. 19821116 20110 1 2003

**Pelaksanaan Sidang Munaqasyah**

Di : Padangsidimpuan  
Hari/Tanggal : Kamis, 04 Mei 2017  
Pukul : 09.00 s/d Selesai  
Hasil/Nilai : 74,37 (B)  
IPK : 3,57  
Predikat : Cumlaude





**KEMENTERIAN AGAMA REPUBLIK INDONESIA  
INSTITUT AGAMA ISLAM NEGERI PADANGSIDIMPUAN  
FAKULTAS EKONOMI DAN BISNIS ISLAM**

Jalan T. Rizal Nurdin Km 4,5 Sihitang Padangsidimpuan 22733  
Telepon (0634) 22080 Faximile (0634) 24022

**PENGESAHAN**

**JUDUL SKRIPSI : Analisis Pengaruh Perputaran Modal Kerja Terhadap Profitabilitas Pada Perusahaan Manufaktur Subsektor Pertanian yang Terdaftar di Bursa Efek Indonesia.**

**NAMA : SAMSIDAR NASUTION**  
**NIM : 13 230 0203**

Telah dapat Diterima untuk Memenuhi Salah Satu Tugas dan Syarat-syarat dalam Memperoleh Gelar **Sarjana Ekonomi (SE)** dalam Bidang Ilmu Ekonomi Syariah

Padangsidimpuan, Mei 2017

Dekan,

  
**Dr. H. Fatahuddin Aziz Siregar, M. Ag**  
**NIP. 19731128 200112 1 001**





## ABSTRAK

Nama : Samsidar Nasution

NIM : 13 230 0217

Judul : Analisis Pengaruh Perputaran Modal Kerja Terhadap Profitabilitas Pada Perusahaan Manufaktur Subsektor Pertanian yang Terdaftar di Bursa Efek Indonesia .

Latar belakang masalah dalam penelitian ini adalah terjadi kenaikan dan penurunan profitabilitas dan perputaran modal kerja pada Perusahaan Manufaktur Subsektor Pertanian yang terdaftar di BEI dari tahun 2011-2015. Rumusan masalah dalam penelitian ini, apakah perputaran modal kerja berpengaruh terhadap profitabilitas pada perusahaan manufaktur subsektor pertanian yang terdaftar di Bursa Efek Indonesia tahun 2011-2015?. Tujuan penelitian ini bertujuan untuk mengetahui pengaruh perputaran modal kerja terhadap profitabilitas perusahaan.

Ruang lingkup teori-teori keilmuan yang digunakan dalam penelitian ini adalah sebagai berikut: perputaran modal kerja. Perputaran modal kerja atau *working capital turnover* merupakan salah satu rasio untuk mengukur atau menilai keefektifan modal kerja perusahaan selama periode tertentu. Artinya seberapa banyak modal kerja berputar selama suatu periode atau dalam suatu periode. Kemudian menggunakan teori profitabilitas . Profitabilitas merupakan kemampuan perusahaan memperoleh laba dalam hubungan dengan penjualan, total aktiva maupun modal sendiri. Untuk mengukur profitabilitas pada penelitian ini adalah menggunakan *Return On assets* (ROA).

Penelitian ini adalah penelitian kuantitatif dengan menggunakan data sekunder yang diambil dari laporan keuangan tahunan tahun 2011 sampai 2015 pada 8 perusahaan manufaktur subsektor pertanian yang terdaftar di Bursa Efek Indonesia yang bersahamkan syariah. Data diolah dengan menggunakan program *Eviews 9* dengan pengujian statistiknya menggunakan data panel yang merupakan kombinasi antara data *cross section* dan data *time series*. Teknik analisis yang digunakan adalah uji deskriptif, uji normalitas, metode analisis data panel, uji hipotesis yaitu uji t dan uji determinasi ( $R^2$ ), dan analisis regresi linear sederhana.

Hasil penelitian bahwa Perputaran Modal Kerja berpengaruh signifikan terhadap Profitabilitas (ROA) pada perusahaan manufaktur subsektor pertanian yang terdaftar di Bursa Efek Indonesia tahun 2011-2015, yaitu dengan hasil penelitian uji t dengan nilai  $t_{hitung}$  adalah 3,691328 dan nilai  $t_{tabel}$  adalah 1,30423. Dari hasil pengujian data panel menunjukkan bahwa nilai  $t_{hitung}$  lebih besar dari nilai  $t_{tabel}$  ( $3,691328 > 1,30423$ ) yang artinya Perputaran Modal Kerja berpengaruh terhadap Profitabilitas (ROA) pada perusahaan manufaktur subsektor pertanian yang terdaftar di Bursa Efek Indonesia. Adapun *R Square* sebesar (26,9%), yang berarti bahwa profitabilitas dapat dijelaskan oleh variabel profitabilitas. Sedangkan sisanya sebesar 73,1% dijelaskan oleh variabel-variabel lain yang tidak dibahas dalam penelitian ini.

## KATA PENGANTAR



*Assalamu'alaikum Wr. Wb.*

Syukur alhamdulillah penulis ucapkan kehadiran Allah SWT atas curahan rahmat dan hidayah-Nya, sehingga penulis dapat menyelesaikan skripsi ini. Kemudian shalawat dan salam penulis haturkan kepada Baginda Nabi Muhammad SAW dimana kelahirannya menjadi anugerah bagi ummat manusia serta rahmat bagi seluruh alam, sehingga terciptanya kedamaian dan ketinggian makna ilmu pengetahuan di dunia ini.

Sehingga penulis dapat menyelesaikan skripsi ini dengan judul “**Analisis Pengaruh Perputaran Modal Kerja Terhadap Profitabilitas Pada Perusahaan Manufaktur Subsektor Pertanian yang Terdaftar di Bursa Efek Indonesia**”. Melalui kesempatan ini pula, dengan kerendahan hati penulis ingin mengucapkan terima kasih yang sebesar-besarnya kepada:

1. Bapak Dr. H. Ibrahim Siregar, MCL, selaku Rektor Institut Agama Islam Negeri (IAIN) Padangsidempuan, Bapak Drs. H. Irwan Shaleh Dalimunthe, M.Ag, selaku Wakil Rektor I Bidang Akademik dan Pengembangan Lembaga, Bapak H. Aswadi Lubis, S.E, M.Si, selaku Wakil Rektor II Bidang Administrasi Umum dan Perencanaan Keuangan, dan Bapak Drs. Samsuddin Pulungan, M.Ag, selaku Wakil Rektor III Bidang Kemahasiswaan dan Kerjasama.
2. Bapak Dr. H. Fatahuddin Aziz Siregar, M.Ag selaku Dekan Fakultas Ekonomi dan Bisnis Islam IAIN Padangsidempuan. Bapak Dr. Darwis Harahap, M.Si, selaku wakil Dekan I Bidang Akademik dan Pengembangan Lembaga, Ibu Rosnani Siregar, M.Ag, selaku wakil Dekan II Bidang Administrasi Umum dan Perencanaan Keuangan, dan Bapak Dr. Ikhwanuddin Harahap, M.Ag, selaku wakil Dekan III Bidang Kemahasiswaan dan Kerjasama Fakultas Ekonomi dan Bisnis Islam Institut Agama Islam Negeri (IAIN) Padangsidempuan.

3. Bapak Muhammad Isa, S.T., MM selaku Ketua Jurusan dan Ibu Delima Sari Lubis, S.E.I., MA selaku sekretaris Jurusan Ekonomi Syariah Fakultas Ekonomi dan Bisnis Islam IAIN Padangsidempuan.
4. Ibu Nofinawati, MA selaku Pembimbing I dan Bapak H. Ali Hardana, M.Si selaku Pembimbing II yang telah menyediakan waktunya untuk memberikan pengarahan, bimbingan kepada peneliti dalam menyelesaikan skripsi ini.
5. Bapak Yusri Fahmi, MA selaku Kepala perpustakaan serta pegawai perpustakaan yang telah memberikan kesempatan dan fasilitas bagi peneliti untuk memperoleh buku-buku selama proses perkuliahan dan penyelesaian penulisan skripsi ini.
6. Bapak/Ibu dosen beserta staf di lingkungan Fakultas Ekonomi dan Bisnis Islam IAIN Padangsidempuan yang dengan ikhlas telah memberikan ilmu.
7. Penghargaan dan terima kasih yang tak ternilai kepada Ayahanda Misran Nasution, dan Ibunda Sawiyah Lubis yang telah banyak melimpahkan pengorbanan, kasih sayang dan do'a yang senantiasa mengiringi langkah penulis serta bantuan secara materil sehingga penulis mampu menyelesaikan kuliah ini. Semoga yang dilakukan mendapat balasan yang berlipat ganda dari Allah SWT. Juga terima kasih kepada saudara-saudaraku (**Muhammad Taufik Nasution, Islahuddin Nasution, Nirmayani Nasution, Surya Darma Nasution, Holijah Nasution, Borkat Ronitua Nasution, Juliana Nasution, Ibrahim Ainsin Nasution, dan Abdul Razak Nasution**) yang selalu membantu penulis dengan kasih sayang, memberikan semangat, motivasi, usaha dan do'a selama proses perkuliahan dan penulisan skripsi ini.
8. Buat sahabat-sahabat keluarga ES-5 angkatan 2013 dan rekan-rekan mahasiswa seluruhnya, khususnya buat sahabat saya yang selalu memberikan dukungan dan motivasi yaitu Sri Riski Mutiara Hikmah Simatupang, Yusrifa Aini Siregar, Ummi Kalsum, Rifa Deliana, Nurmelisa Siregar, Heryansyah Panjaitan, Pitriani, Marsita Sari Lubis, Muhammad Iqbal, Nurasinah, Nurasila Khair, dan sahabat lainnya yang tidak dapat disebutkan satu persatu. Trimakasih atas dukungan, saran dan semangat yang kalian berikan kepada peneliti.

Akhir kata peneliti menyampaikan maaf yang sebesar-besarnya apabila terdapat kekuarangan dalam skripsi ini. Dan peneliti sangat mengharapkan semoga Allah senantiasa



memberikan balasan yang lebih baik atas amal kebaikan yang telah diberikan kepada peneliti. Sungguh telah sangat berarti pelajaran dan pengalaman yang penulis temukan dalam proses perkuliahan dan menyusun skripsi ini hingga menuju tahap ujian ahir. Penulis menyadari bahwa tulisan ini masih jauh dari sempurna, untuk itu saran dan kritikan yang sifatnya membangun sangat penulis butuhkan demi kesempurnaan tulisan ini.

Padangsidempuan, April 2017

Penulis,

**Samsidar Nasution**  
**NIM. 13 230 0217**

## **PEDOMAN TRANSLITERASI ARAB-LATIN**

### **1. Konsonan**

Fonem konsonan bahasa Arab yang dalam sistem tulisan Arab dilambangkan dengan huruf dalam transliterasi ini sebagian dilambangkan dengan huruf, sebagian dilambangkan dengan tanda dan sebagian lain dilambangkan dengan huruf dan tanda sekaligus. Berikut ini daftar huruf Arab dan transliterasinya dengan huruf latin:

<b>Huruf Arab</b>	<b>Nama Huruf Latin</b>	<b>Huruf Latin</b>	<b>Nama</b>
ا	Alif	Tidak dilambangkan	Tidak dilambangkan



ب	Ba	B	Be
ت	Ta	T	Te
ث	sa	s	Es (dengan titik di atas)
ج	Jim	J	Je
ح	ḥa	ḥ	Ha (dengan titik di bawah)
خ	Kha	Kh	Ka dan ha
د	Dal	D	De
ذ	zal	z	Zet (dengan titik di atas)
ر	Ra	R	Er
ز	Zai	Z	Zet
س	Sin	S	Es
ش	Syin	Sy	Es dan ye
ص	ṣad	ṣ	Es
ض	ḍad	ḍ	De (dengan titik di bawah)
ط	ṭa	ṭ	Te (dengan titik di bawah)
ظ	ẓa	ẓ	Zet (dengan titik di bawah)
ع	‘ain	‘	Koma terbalik di atas
غ	Gain	G	Ge
ف	Fa	F	Ef
ق	Qaf	Q	Ki
ك	Kaf	K	Ka
ل	Lam	L	El
م	Mim	M	Em
ن	Nun	N	En
و	Wau	W	We
ه	Ha	H	Ha
ء	Hamzah	..’..	Apostrof
ي	Ya	Y	Ye

## 2. Vokal

Vokal bahasa Arab seperti vokal bahasa Indonesia, terdiri dari vokal tunggal atau monoftong dan vokal rangkap atau diftong.

- a. Vokal Tunggal adalah vokal tunggal bahasa Arab yang lambangnya berupa tanda atau harkat transliterasinya sebagai berikut:

Tanda	Nama	Huruf Latin	Nama
	Fathah	A	A

	Kasrah	I	I
	Dommah	U	U

- b. Vokal Rangkap adalah vokal rangkap bahasa Arab yang lambangnya berupa gabungan antara harkat dan huruf, transliterasinya gabungan huruf.

Tanda dan Huruf	Nama	Gabungan	Nama
.....يْ	<i>Fatḥah</i> dan ya	Ai	a dan i
و.....	<i>Fatḥah</i> dan wau	Au	a dan u

- c. *Maddah* adalah vokal panjang yang lambangnya berupa harkat dan huruf, transliterasinya berupa huruf dan tanda.

Harkat dan Huruf	Nama	Huruf dan Tanda	Nama
.....ا.....ي	<i>Fatḥah</i> dan alif atau ya	a	a dan garis atas
ي.....	<i>Kasrah</i> dan ya	ī	i dan garis di bawah
و.....	<i>Dommah</i> dan wau	u	u dan garis di atas

### 3. Ta Marbutah

Transliterasi untuk ta marbutah ada dua:

- Ta marbutah hidup, yaitu Ta marbutah yang hidup atau mendapat harkat *fatḥah*, *kasrah*, dan *dommah*, transliterasinya adalah /t/.
- Ta marbutah mati, yaitu Ta marbutah yang mati atau mendapat harkat sukun, transliterasinya adalah /h/.

Kalau pada suatu kata yang akhir katanya ta marbutah diikuti oleh kata yang menggunakan kata sandang al, serta bacaan kedua kata itu terpisah maka ta marbutah itu ditransliterasikan dengan ha (h).

### 4. Syaddah (*Tasydid*)



*Syaddah* atau *tasydid* yang dalam sistem tulisan Arab dilambangkan dengan sebuah tanda, tanda *syaddah* atau tanda *tasydid*. Dalam transliterasi ini tanda *syaddah* tersebut dilambangkan dengan huruf, yaitu huruf yang sama dengan huruf yang diberi tanda *syaddah* itu.

## 5. Kata Sandang

Kata sandang dalam sistem tulisan Arab dilambangkan dengan huruf, yaitu:

ا . Namun dalam tulisan transliterasinya kata sandang itu dibedakan antara kata sandang yang diikuti oleh huruf syamsiah dengan kata sandang yang diikuti oleh huruf qamariah.

- a. Kata sandang yang diikuti huruf syamsiah adalah kata sandang yang diikuti oleh huruf syamsiah ditransliterasikan sesuai dengan bunyinya, yaitu huruf /l/ diganti dengan huruf yang sama dengan huruf yang langsung diikuti kata sandang itu.
- b. Kata sandang yang diikuti huruf qamariah adalah kata sandang yang diikuti oleh huruf qamariah ditransliterasikan sesuai dengan aturan yang digariskan didepan dan sesuai dengan bunyinya.

## 6. Hamzah

Dinyatakan didepan Daftar Transliterasi Arab-Latin bahwa *hamzah* ditransliterasikan dengan apostrof. Namun, itu hanya terletak di tengah dan diakhir kata. Bila *hamzah* itu diletakkan diawal kata, ia tidak dilambangkan, karena dalam tulisan Arab berupa *alif*.

## 7. Penulisan Kata

Pada dasarnya setiap kata, baik *fi'il*, *isim*, maupun *huruf*, ditulis terpisah. Bagi kata-kata tertentu yang penulisannya dengan huruf Arab yang sudah lazim dirangkaikan dengan kata lain karena ada huruf atau harakat yang dihilangkan maka dalam transliterasi ini

penulisan kata tersebut bisa dilakukan dengan dua cara: bisa dipisah perkata dan bisa pula dirangkaikan.

## **8. Huruf Kapital**

Meskipun dalam sistem kata sandang yang diikuti huruf tulisan Arab huruf kapital tidak dikenal, dalam transliterasi ini huruf tersebut digunakan juga. Penggunaan huruf kapital seperti apa yang berlaku dalam EYD, diantaranya huruf kapital digunakan untuk menuliskan huruf awal, nama diri dan permulaan kalimat. Bila nama diri itu dilalui oleh kata sandang, maka yang ditulis dengan huruf kapital tetap huruf awal nama diri tersebut, bukan huruf awal kata sandangnya.

Penggunaan huruf awal kapital untuk Allah hanya berlaku dalam tulisan Arabnya memang lengkap demikian dan kalau penulisan itu disatukan dengan kata lain sehingga ada huruf atau harakat yang dihilangkan, huruf kapital tidak dipergunakan.

## **9. Tajwid**

Bagi mereka yang menginginkan kefasihan dalam bacaan, pedoman transliterasi ini merupakan bagian yang tidak terpisahkan dengan ilmu tajwid. Karena itu keresmian pedoman transliterasi ini perlu disertai dengan pedoman tajwid.

Sumber: Tim Puslitbang Lektur Keagamaan. *Pedoman Transliterasi Arab-Latin, Cetakan Kelima*, Jakarta: Proyek Pengkajian dan Pengembangan Lektur Pendidikan Agama, 2003.

## DAFTAR ISI

HALAMAN JUDUL

HALAMAN PENGESAHAN PEMBIMBING

SURAT PERNYATAAN PEMBIMBING

SURAT PERNYATAAN KEASLIAN SKRIPSI

SURAT KETERANGAN PERSETUJUAN PUBLIKASI

BERITA ACARA UJIAN MUNAQOSYAH

HALAMAN PENGESAHAN DEKAN

ABSTRAK .....	i
KATA PENGANTAR .....	ii
PEDOMAN TRANSLITERASI ARAB .....	v
DAFTAR ISI .....	x
DAFTAR TABEL .....	xii
DAFTAR GAMBAR .....	xiii
DAFTAR GRAFIK .....	xiv
DAFTAR LAMPIRAN .....	xv

### BAB I PENDAHULUAN

A. Latar Belakang Masalah .....	1
B. Identifikasi Masalah .....	10
C. Batasan Masalah .....	10
D. Rumusan Masalah .....	11
E. Tujuan Penelitian .....	11
F. Definisi Operasional Variabel .....	11
G. Kegunaan Penelitian .....	12
H. Sistematika Pembahasan .....	13

### BAB II LANDASAN TEORI

A. Landasan Teori .....	15
1. Perputaran Modal Kerja.....	15
a. Defenisis Modal Kerja.....	15
b. Penggunaan Modal Kerja .....	18



c.	Faktor-faktor yang mempengaruhi Modal Kerja.....	21
d.	Pentingnya Modal Kerja.....	21
e.	Metode Perputaran Modal Kerja .....	23
f.	Analisis Perputaran Modal Kerja .....	25
2.	Prtofitabilitas .....	26
a.	Pengertian Profitabilitas .....	26
b.	<i>Return On Assets</i> (ROA) .....	28
c.	<i>Keunggulan Return On Assets</i> .....	30
d.	Kelemahan <i>Return On Asset</i> (ROA).....	31
e.	Faktor-faktor yang Mempengaruhi ROA .....	31
f.	Pengaruh Perputaran Modal Kerja Terhadap Profitabilitas....	33
B.	Penelitian Terdahulu.....	32
C.	Kerangka Berfikir .....	37
D.	Hipotesis .....	38

### **BAB III METODOLOGI PENELITIAN**

A.	Lokasi dan Waktu Penelitian.....	40
B.	Jenis Penelitian .....	40
C.	Populasi dan Sampel.....	41
D.	Sumber Data dan Jenis Data .....	44
E.	Teknik Pengumpulan Data .....	44
F.	Teknik Analisis Data .....	45

### **BAB IV HASIL PENELITIAN**

A.	Gambaran Umum Bursa Efek Indonesia .....	51
B.	Deskripsi Hasil Penelitian .....	54
1.	Perputaran Modal Kerja.....	55
2.	Perhitungan Profitabilitas .....	59
C.	Hasil Analisis Data .....	62
1.	Uji Deskriptif.....	62
2.	Uji Normalitas .....	63
3.	Pemilihan Model Data Panel .....	64
a.	Model <i>Commont Effect</i> .....	65

b. Model <i>Fixed Effect</i> .....	66
c. <i>Random Effect</i> .....	67
D. Pembahasan Hasil Penelitian.....	78
<b>BAB V PENUTUP</b>	
A. Kesimpulan.....	80
B. Saran-Saran .....	81
DAFTAR PUSTAKA	
DAFTAR RIWAYAT HIDUP	

## DAFTAR TABEL

Tabel I.1	Hasil Perhitungan Perubahan Laba Subsektor Pertambangan Batubara Tahun 2013-2015 .....
Tabel I.2	Definisi Operasional Variabel .....
Tabel II.1	Penelitian Terdahulu .....
Tabel III.1	Daftar Perusahaan Subsektor Pertambangan Batubara yang Terdaftar di Daftar Efek Syariah (DES) Tahun 2013-2014 .....
Tabel III.2	Daftar Sampel Penelitian .....
Tabel IV.1	Hasil Perhitungan Perubahan Laba Tahun 2013-2015 .....
Tabel IV.2	Hasil Perhitungan <i>Quick Ratio</i> .....
Tabel IV.3	Hasil Perhitungan <i>Net Profit Margin</i> .....
Tabel IV.4	Hasil Perhitungan <i>Return on Equity</i> .....
Tabel IV.5	Hasil Uji Statistik Deskriptif .....
Tabel IV.6	Hasil Uji Normalitas .....
Tabel IV.7	Hasil Uji Multikolinearitas .....
Tabel IV.8	Hasil Model Regresi <i>Common Effect</i> .....
Tabel IV.9	Hasil Regresi Menggunakan <i>Fixed Effect</i> .....
Tabel IV.10	Hasil Regresi Menggunakan <i>Random Effect</i> .....
Tabel IV.11	Hasil Uji <i>Chow</i> .....
Tabel IV.12	Hasil Uji <i>Hausman</i> .....
Tabel IV.13	Hasil Uji Regresi secara Parsial (t) .....
Tabel IV.14	Hasil Uji Regresi secara Simultan (F) .....
Tabel IV.15	Hasil Uji Koefisien Determinasi ( $R^2$ ) .....
Tabel IV.16	Hasil Analisis Metode Terpilih (MER) .....

## DAFTAR GAMBAR

Gambar II.1 Kerangka Berfikir .....	37
-------------------------------------	----

## DAFTAR GRAFIK

Grafik IV.1 Perubahan Laba .....
Grafik IV.2 <i>Quick Ratio</i> .....
Grafik IV.3 <i>Net Profit Margin</i> .....
Grafik IV.4 <i>Return on Equity</i> .....

## **DAFTAR LAMPIRAN**

- Lampiran 1 Data Laporan Keuangan.
- Lampiran 2 Tabel Distribusi t.
- Lampiran 3 Tabel Chi-Square Distribusi.
- Lampiran 4 Data Perhitungan Perputaran Modal Kerja.
- Lampiran 5 Data Hasil Perhitungan Profitabilitas.
- Lampiran 6 Hasil Output *Eviews 9*



# BAB I

## PENDAHULUAN

### A. Latar Belakang Masalah

Perusahaan merupakan salah satu sarana yang dapat menunjang program pemerintah diberbagai sektor perekonomian, dan tuntutan yang dihadapi oleh sektor dunia usaha saat ini semakin berat seiring dengan perkembangan dan kemajuan ilmu pengetahuan dan teknologi yang mendorong ke arah kompetisi yang semakin ketat. Persaingan yang semakin tajam tersebut akan mengakibatkan perusahaan-perusahaan harus mengambil keputusan yang tepat untuk memungkinkan kelangsungan dan pertumbuhan perusahaan serta untuk meningkatkan keunggulan bersaing perusahaan. Hal ini juga dikarenakan oleh semakin bertambahnya jumlah konsumen yang membutuhkan pelayanan, baik itu dalam bidang jasa, maupun dalam bidang manufaktur.

Profit perusahaan menunjukkan perbandingan antara laba dengan aktiva atau modal yang menghasilkan laba tersebut. Profitabilitas adalah kemampuan manajemen untuk memperoleh laba. Laba terdiri dari laba kotor, laba operasi dan laba bersih.<sup>1</sup> Untuk mencapai laba, maka sangat perlu diperhatikan yang namanya modal oleh suatu perusahaan. Penanaman modal dalam suatu usaha atau proyek, baik untuk usaha baru maupun perluasan usaha yang sudah ada, biasanya disesuaikan dengan tujuan perusahaan dan bentuk badan usahanya. Salah satu tujuan perusahaan didirikan adalah mencari keuntungan (profit), dalam arti seluruh aktivitas perusahaan hanya ditujukan

---

<sup>1</sup>Dewi Utari dkk. *Manajemen Keuangan* (Jakarta: Mitra Wacana Media, 2014), hlm. 63.

untuk mencari keuntungan. Tujuan lainnya adalah bersifat sosial, artinya jenis usaha ini sengaja didirikan untuk membantu masyarakat dengan menyediakan berbagai sarana dan prasarana yang dibutuhkan.

Bagi perusahaan yang didirikan untuk total *profit*, yang paling utama adalah perlu dipikirkan seberapa pengembalian dana yang ditanam dalam proyek tersebut agar segera kembali. Artinya sebelum perusahaan dijalankan, aka terlebih dahulu dihitung apakah proyek atau usaha yang dijalankan benar-benar dapat mengembalikan uang yang telah di investasikan dalam proyek tersebut dalam jangka waktu tertentu dan dapat memberikan keuntungan *financial* seperti yang diharapkan.<sup>2</sup>

Cara untuk menilai profitabilitas perusahaan bermacam-macam tergantung pada laba dan aktiva atau modal mana yang akan diperbandingkan satu dengan yang lainnya. Apakah yang akan diperbandingkan itu laba yang berasal dari operasi atau usaha, atau laba *netto* sesudah pajak dengan aktiva operasi, atau laba *netto* sebelum pajak.

Untuk mencapai profitabilitas perusahaan akan melakukan berbagai aktivitas selama periode tertentu untuk memenuhi kebutuhan masyarakat terutama pada tingkat penjualan, *asset* perusahaan dan modal saham tertentu. Profitabilitas merupakan kemampuan perusahaan memperoleh laba dalam hubungannya dengan penjualan, total aktiva maupun modal sendiri. Dengan demikian bagi investor jangka panjang akan sangat berkepentingan dengan

---

<sup>2</sup> Kasmir, *Studi Kelayakan Bisnis* (Jakarta: Kencana, 2010), hlm. 1.

analisis profitabilitas ini misalnya bagi pemegang saham akan melihat keuntungan yang benar-benar diterima dalam bentuk dividen.<sup>3</sup>

Tersedianya modal kerja yang segera dapat dipergunakan dalam operasi tergantung pada tipe atau sifat dari aktiva lancar yang dimiliki. Tetapi modal kerja harus cukup jumlahnya dalam arti harus mampu membiayai pengeluaran-pengeluaran atau operasi sehari-hari, karena dengan modal kerja yang cukup akan menguntungkan bagi perusahaan, disamping memungkinkan bagi perusahaan untuk beroperasi secara ekonomis atau efisiensi dan perusahaan tidak mengalami kesulitan keuangan, juga akan memberikan beberapa keuntungan lainnya, seperti melindungi perusahaan terhadap krisis modal kerja karena turunnya nilai dari aktiva lancar dan juga memungkinkan untuk dapat membayar semua kewajiban tepat pada waktunya.<sup>4</sup>

Jika modal kerja suatu perusahaan tinggi maka laba yang dihasilkan perusahaan akan tinggi tetapi tingkat likuiditasnya tidak terjaga. Untuk mengetahui posisi keuangan suatu perusahaan dapat diketahui dari laporan keuangan perusahaan tersebut yang terdiri dari neraca dan laba rugi. Neraca digunakan untuk menghitung tingkat pengembalian dan mengevaluasi struktur modal perusahaan. Sedangkan laporan laba rugi memberikan informasi tentang aktivitas keuangan perusahaan, yaitu tentang biaya, bunga, pendapatan dan pajak.

Untuk mencapai keefektifan dan target suatu perusahaan maka perlu juga adanya suatu manajemen keuangan yang mengatur jalannya suatu

---

<sup>3</sup> Agus Sartono, *Manajemen Keuangan Teori dan Aplikasi* (Yogyakarta: BPFE, 2010), hlm. 122.

<sup>4</sup> Munawir, *Analisis Laporan Keuangan* (Yogyakarta: Liberty, 2007), hlm. 116.

aktivitas perusahaan, yang paling berperan dalam aktivitas laba dan keuntungan adalah perlunya suatu manajemen keuangan. Manajemen keuangan merupakan suatu bidang pengetahuan yang menyenangkan sekaligus menantang. Seorang ahli dibidang manajemen keuangan akan mendapatkan kesempatan yang lebih luas untuk mendapatkan pekerjaan.

Banyak usaha baik yang berskala besar maupun kecil, apakah yang bersifat *profit motif* maupun *non profit motif* akan mempunyai perhatian besar dibidang keuangan. Keberhasilan ataupun kegagalan usaha hampir sebagian besar sangat ditentukan oleh kualitas keputusan keuangan. Dengan kata lain masalah yang bisa timbul dalam setiap organisasi berimplikasi terhadap bidang keuangan.<sup>5</sup>

Untuk menilai keefektifan kinerja perusahaan itu sendiri maka perlu dilakukannya analisis terhadap laporan keuangan perusahaan tersebut. laporan keuangan merupakan laporan yang menunjukkan kondisi keuangan perusahaan pada saat ini atau dalam suatu periode tertentu.<sup>6</sup> Lebih jauh informasi tersebut dapat dijadikan sebagai gambaran kinerja keuangan perusahaan tersebut.

Untuk lebih mengetahui posisi keuangan dan modal kerja yang mempengaruhi suatu profitabilitas pada perusahaan, maka yang perlu dilakukan ialah menganalisis laporan keuangan perusahaan itu sendiri. Dengan menganalisis maka pihak perusahaan akan mengetahui apakah perusahaan dalam keadaan stabil ataupun tidak stabil.

---

<sup>5</sup> Agus sartono, *Manajemen Keuangan Teori dan Aplikasi edisi 4* (Yogyakarta: BPFE), hlm. 1.

<sup>6</sup> Kasmir, *Analisis Laporan Keuangan*, (Jakarta:Rajawali Pers, 2009), hlm. 7.

Laporan keuangan merupakan alat yang sangat penting untuk memperoleh informasi sehubungan dengan posisi keuangan dan hasil-hasil yang telah dicapai oleh perusahaan yang bersangkutan. Data keuangan tersebut akan lebih berarti bagi pihak-pihak yang berkepentingan apabila data tersebut diperbandingkan untuk dua periode atau lebih, dan dianalisa lebih lanjut sehingga dapat diperoleh data yang akan dapat mendukung keputusan yang akan diambil.<sup>7</sup>

Menurut Sofyan Syafri bahwa laporan keuangan menggambarkan kondisi keuangan dan hasil usaha perusahaan pada saat tertentu atau jangka waktu tertentu. Adapun jenis keuangan yang lazim dikenal adalah neraca, laporan laba/rugi, atau hasil usaha, laporan arus kas, laporan perubahan posisi keuangan.<sup>8</sup>

Dengan mengetahui posisi keuangan, setelah dilakukan analisis laporan keuangan secara mendalam, akan terlihat apakah perusahaan dapat mencapai target yang telah direncanakan sebelumnya atau tidak. Hasil analisis laporan keuangan juga akan memberikan informasi tentang kelemahan dan kekuatan yang dimiliki perusahaan. Dengan mengetahui kelemahan ini, manajemen akan dapat memperbaiki atau menutupi kelemahan tersebut. Kemudian kekuatan yang dimiliki perusahaan harus dipertahankan atau bahkan ditingkatkan. Dengan adanya kelemahan dan kekuatan yang dimiliki, akan tergambar kinerja manajemen selama ini. Profitabilitas pada penelitian ini diukur dengan *rasio return on asset*. *Return on asset* menggambarkan

---

<sup>7</sup> Munawir, *Op. Cit.*, hlm. 31.

<sup>8</sup> Syofyan Syafri Harahap, *Analisis Kritis Atas Laporan Keuangan* (Jakarta: PT Raja Grafindo Persada, 2008), hlm. 105.

perputaran aktiva. Semakin besar rasio ini, semakin baik hal ini berarti aktiva dapat berputar lebih cepat.<sup>9</sup>

ROA digunakan untuk mengukur efektifitas penggunaan *asset* dalam menghasilkan *profit* atau menunjukkan kemampuan setiap jumlah *asset* untuk menghasilkan laba pada setiap periodenya. Kemudian untuk mengetahui efektifitas profitabilitas digunakan dengan mencari perputaran modal kerja. Kemudian perputaran modal kerja tergantung bagaimana pengelolaan modal kerja perusahaan itu sendiri.

Efisiensi modal kerja dapat dinilai dengan menggunakan rasio antara total penjualan dengan jumlah modal kerja rata-rata yang sering disebut *working capital turnover* (perputaran modal kerja). Rasio ini menunjukkan hubungan antara modal kerja dengan penjualan yang dapat diperoleh perusahaan untuk tiap rupiah modal kerja.

Perusahaan bertujuan untuk mendapatkan laba namun yang lebih penting lagi yaitu bagaimana perusahaan ini dapat melakukan efisiensi penggunaan modal. Sebab laba yang maksimal belumlah menunjukkan perusahaan tersebut telah bekerja dengan efisien, tetapi yang lebih penting adalah bagaimana mempertinggi profitabilitas dengan cara memutar modal kerja perusahaan, karena perputaran modal kerja perusahaan itu sendiri cenderung berputar sedikit dalam setiap periodenya, akan tetapi dapat berdampak langsung terhadap profitabilitas perusahaan kedepannya.

---

<sup>9</sup> Sofyan Syafri Harahap, *Op. Cit.*, Hal. 63.



Perusahaan yang akan menjadi objek penelitian adalah perusahaan manufaktur subsektor pertanian pada Bursa Efek Indonesia (BEI). Perusahaan manufaktur dipilih karena memiliki potensi dalam mengembangkan produknya lebih cepat melakukan inovasi-inovasi yang cenderung mempunyai pangsa pasar lebih luas dibandingkan perusahaan lainnya. Perusahaan manufaktur juga merupakan usaha yang berkembang pesat dan memiliki ruang lingkup yang sangat besar dalam melakukan produksi tidak terputus.

Disamping itu juga karena saham manufaktur lebih banyak menarik minat para investor daripada perusahaan lainnya, serta perusahaan manufaktur dituntut untuk semakin efektif untuk mempublikasikan laporan keuangan perusahaan, sehingga mudah bagi peneliti untuk meneliti perusahaan utamanya perusahaan manufaktur yang menjadi objek penelitian.

Dalam penelitian ini peneliti memfokuskan untuk menganalisis bagaimana pengaruh perputaran modal kerja terhadap profitabilitas pada perusahaan manufaktur yang terdaftar di Bursa Efek Indonesia. Dengan perputaran modal kerja maka perusahaan akan mengetahui sejauh mana keefektifan kinerja perusahaannya.

Berikut ini adalah gambaran Perputaran Modal Kerja dan Profitabilitas pada perusahaan manufaktur subsektor pertanian yang terdaftar di Bursa Efek Indonesia.

**Tabel I. 1**  
**Hasil Perhitungan Perputaran Modal Kerja dan Profitabilitas Pada**  
**Perusahaan Manufaktur Subsektor Pertanian yang**  
**Terdaftar di Bursa Efek Indonesia (BEI)**

Kode	Nama Perusahaan	Tahun	Perputaran Modal kerja (kali)	ROA (%)
ALLI	PT. Astra Agro Lestari, Tbk	2011	24,1518218	24,48
		2012	14,1003347	20,29
		2013	6,130381496	12,72
		2014	9,550429909	14,12
		2015	18,44495982	3,23
BISI	PT. Bisi International, Tbk	2011	0,982637051	9,76
		2012	0,758097573	8,15
		2013	0.819248966	7,42
		2014	0,876172308	8,83
		2015	0,958903771	12,33
BWPT	PT BW Plantation, Tbk	2011	11,70893455	8,93
		2012	5,262377744	5,34
		2013	2,889627185	2,93
		2014	1,519672764	1,19
		2015	2,308731802	1,03
DSFI	PT. Dharma Samudera Fishing Industries, Tbk	2011	2,883740859	4,39
		2012	4,014745927	4,08
		2013	32,21008146	4,6
		2014	9,511003977	4,39
		2015	11,26569138	4,48
IHKP	PT. Inti Agri Resources, Tbk	2011	0,864454088	6,35
		202	-2,534480124	3,94
		2013	2,34303704	5,04
		2014	2,625900581	3,38
		2015	197,2024045	4,86
LSIP	PT. PP London Sumatra Indonesia, Tbk	2011	2,302404177	25,05
		2012	2,338032813	14,77
		2013	3,460020022	9,64
		2014	4,237414271	10,59
		2015	6,007520845	7,04
SGRO	PT. Sampoerna Agro, Tbk	2011	10,82594969	16,11
		2012	37,23781408	8,13
		2013	72,88380077	2,67
		2014	-16,69196219	6,4
		2015	-8,783950573	3,51
SIMP	PT. Salim Ivomas Pratama, Tbk	2011	3,803498408	8,83
		2012	6,252383782	5,71

		2013	11,99141985	2,26
		2014	16,84303859	3,58
		2015	40,09587926	1,15

Sumber : [www.idx.co.id](http://www.idx.co.id), data diolah tahun 2016

Tabel I.1 hasil perhitungan perputaran modal kerja dan profitabilitas yang menunjukkan bahwa setiap perputaran modal kerja sangat berpengaruh terhadap profitabilitas perusahaan. Hasil perhitungan menunjukkan bahwa ada beberapa perusahaan yang menunjukkan keadaan perusahaan tidak stabil, hal ini dikatakan karena telah terjadi naik turun yang tidak tetap pada setiap periodenya, yang ditunjukkan dengan perputaran modal kerja yang tidak tetap dan profitabilitas yang selalu berubah-ubah.

Hal ini terlihat pada salah satu perusahaan yaitu Pada PT Astra Agro Lestari Tbk, hasil perhitungan menunjukkan pada tahun 2011 perusahaan dapat melakukan perputaran modal kerja sebanyak 24,15 kali dan diperoleh laba sebesar 24,48%, pada tahun 2012 perusahaan dapat melakukan 10,05 kali perputaran modal kerja, dengan penurunan laba sebesar 4,19%, kemudian pada tahun 2013 perputaran modal kerja turun sebesar 6,13 kali perputaran dan laba diperoleh sebesar 7,57 %. Pada tahun 2014 perputaran modal kerja naik sebanyak 3,42 kali perputaran dan laba diperoleh sebesar 7,45%. Pada tahun 2015 perputaran modal kerja turun sebesar 8,89 kali perputaran dan laba menurun sebesar 3,23%.

Dari perhitungan menunjukkan kemampuan perusahaan menghasilkan laba tidak stabil. Setiap tahun terjadi penurunan laba, seharusnya tingkat laba yang tinggi menandakan karena perputaran modal kerja juga tinggi, tetapi pada kenyataannya dapat dilihat pada tahun 2014 dan 2015, perputaran modal kerja

lebih banyak pada tahun 2014 dibandingkan dengan tahun 2015 tetapi laba ditahun 2015 jauh lebih tinggi. Keadaan ini menunjukkan suatu masalah pada perusahaan, seharusnya semakin tinggi perputaran modal kerja maka profitabilitasnya juga akan semakin tinggi.

Oleh karena itu perlu dilakukan penelitian untuk mengetahui pengaruh perputaran modal kerja terhadap profitabilitas perusahaan, dari latar belakang masalah diatas penelilit tertarik untuk melakukan penelitian yang berjudul **“Analisis Pengaruh Perputaran Modal Kerja Terhadap Profitabilitas pada Perusahaan Manufaktur Subsektor Pertanian yang Terdaftar di Bursa Efek Indonesia “**.

## **B. Identifikasi Masalah**

Berdasarkan uraian latar belakang masalah tersebut maka berikut identifikasi masalah:

1. Perputaran modal kerja yang sedikit berdampak langsung terhadap profitabilitas Perusahaan Manufaktur Subsektor Pertanian yang Terdaftar di Bursa Efek Indonesia (BEI).
2. Perputaran modal kerja mengakibatkan perubahan profitabilitas pada perusahaan manufaktur subsektor pertanian yang terdaftar di Bursa Efek Indonesia tidak tetap.

## **C. Batasan Masalah**

Peneliti hanya mengkaji tentang pengaruh perputaran modal kerja terhadap profitabilitas pada perusahaan manufaktur subsektor pertanian yang

terdaftar di Bursa Efek Indonesia dan hanya meneliti perusahaan yang bersaham syariah.

#### **D. Rumusan Masalah**

Berdasarkan latar belakang di atas, penulis dalam hal ini merumuskan masalah sebagai berikut: apakah perputaran modal kerja berpengaruh terhadap profitabilitas pada perusahaan manufaktur subsektor pertanian yang terdaftar di BEI tahun 2011-2015?

#### **E. Tujuan Penelitian**

Berdasarkan latar belakang dan rumusan masalah yang dipaparkan diatas, tujuan dari penelitian ini adalah untuk mengetahui apakah perputaran modal kerja berpengaruh terhadap profitabilitas pada perusahaan manufaktur subsektor pertanian yang terdaftar di BEI tahun 2011-2015

#### **F. Definisi Operasional Variabel**

Penelitian ini terdiri dari variabel independen yang dilambangkan dengan (X) adalah variabel yang mempengaruhi variabel dependen (Y), baik yang pengaruhnya tinggi maupun yang pengaruhnya rendah. Variabel dependen adalah variabel yang menjadi pusat perhatian utama peneliti.

Variabel independen dalam penelitian adalah perputaran modal kerja (X) dan variabel dependen adalah profitabilitas (Y). lebih jelasnya dapat dilihat pada Tabel I. 2 dibawah ini.

**Tabel I. 2**  
**Defenisi Operasional Variabel**

No	Variabe 1	Defenisi Operasional	Pengukuran	Skala
----	--------------	----------------------	------------	-------

1.	Perputaran Modal Kerja (x)	Perputaran modal kerja adalah hal yang berputar atau peristiwa yang seakan-akan membentuk lingkaran. Modal kerja merupakan analisis saling berhubungan antara aktiva lancar dengan kewajiban lancar.	1. Penjualan 2. Harta Lancar 3. Hutang Lancar	Rasio
2.	Profitabilitas (y)	Profitabilitas adalah suatu ukuran yang digunakan untuk mengukur kemampuan perusahaan dalam menghasilkan keuntungan selama periode waktu tertentu.	1. Laba Bersih 2. Total <i>assets</i>	Rasio

### G. Kegunaan Penelitian

Penelitian ini diharapkan akan dapat memberikan beberapa manfaat, yaitu sebagai berikut:

#### 1. Bagi Peneliti

Penelitian ini merupakan pelatihan kemampuan yang diharapkan dapat memberikan Informasi atas data-data yang dipergunakan dengan menerapkan teori yang telah diperoleh selama masa studi serta menambah wawasan, pengetahuan dan pengalaman.

#### 2. Bagi perusahaan

Dimana akan berguna sebagai bahan pertimbangan dan pengambilan keputusan kepada pihak perusahaan.

- a) penelitian ini diharapkan dapat dijadikan masukan bagi ilmu pengetahuan yang berkaitan dengan produksi bagi Perusahaan Manufaktur yang terdaftar di Bura Efek Indonesia (BEI).
- b) Sebagai bahan pertimbangan dalam membuat perencanaan keuangan, yang mampu memaksimalkan nilai perusahaan.
- c) Membantu dalam membuat keputusan di masa yang akan datang.

### 3. Bagi Akademik

Sebagai bahan bacaan di perpustakaan di IAIN Padangsidimpuan, sehingga bisa menjadi tambahan referensi bagi peneliti lain, dan tambahan ilmu bagi pembacanya.

## H. Sistematika Pembahasan

Untuk memudahkan pembahasan ini setiap permasalahan yang dikemukakan sesuai dengan yang diamati. Maka pembahasan penelitian ini terdiri dari 5 (lima) bab, yang mana setiap babnya terdiri dari satu rangkaian pembahasan yang berhubungan satu dengan yang lainnya, sehingga membentuk suatu uraian sistematis dalam satu kesatuan.

BAB I pendahuluan terdiri dari: *pertama*, latar belakang masalah berisi uraian-uraian yang mengantarkan kepada masalah dan menunjukkan adanya masalah yang menjadi objek penelitian serta pentingnya masalah tersebut diteliti dan dibahas. *Kedua*, identifikasi masalah berisikan uraian penelusuran dan penjabaran seluruh aspek yang berhubungan dengan masalah yang menjadi objek penelitian. *Ketiga*, batasan masalah berisikan tentang batasan ruang lingkup penelitian hanya pada beberapa aspek atau sub masalah yang

dipandang lebih dominan dan urgen. *Keempat*, defenisi variabel operasional menjelaskan secara operasinal tentang variabel yang akan diteliti. *Kelima*, yaitu rumusan masalah yaitu penjabaran hal-hal yang menjadi pertanyaan dan yang akan dijawab dalam penelitian. *Keenam*, tujuan penelitian yaitu mengetahui jawaban dari rumusan masalah atau masalah yang akan diteliti. *Ketujuh*, yaitu sistematika pembahasan yaitu berisikan tentang isi penelitian supaya memudahkan dalam membaca penelitian ini.

BAB II landasan teori yaitu mengulas tentang permasalahan-permasalahan yang ada dalam penelitian berupa teori-teori yang relevan dengan pokok permasalahan yang hendak diteliti.

BAB III metodologi penelitian yaitu langkah-langkah atau cara dalam melaksanakan penelitian untuk mendapatkan data berupa hasil yang akan diteliti. Yang meliputi: lokasi dan waktu penelitian, jenis penelitian, populasi dan sampel, sumber data, teknik pengumpulan data dan analisis data.

BAB IV hasil penelitian, *pertama* penjelasan tentang profil perusahaan, seperti sejarah berdirinya Bursa Efek Indonesia. *Kedua*, deskripsi data penelitian menjelaskan data-data variabel dalam penelitian yang dijadikan sebagai sampel dalam penelitian. *Ketiga*, hasil analisis menjelaskan tentang hasil penelitian yang diperoleh dengan menggunakan program computer *views 9* yang berkaitan tentang Analisis Pengaruh Perputaran Modal Kerja Terhadap Profitabilitas pada Perusahaan Manufaktur Subsektor Pertanian yang Terdaftar di Bursa Efek Indonesia. *Keempat*, pembahasan hasil penelitian.



BAB V penutup yang didalamnya mencantumkan kesimpulan dari isi skripsi dan saran yang memuat pokok-pokok pikiran peneliti kepada pihak-pihak yang terkait dengan masalah atau objek penelitian.

## **BAB II**

### **LANDASAN TEORI**

#### **A. Landasan Teori**

##### **1. Perputaran Modal Kerja**

###### a. Defenisi Modal Kerja

Menurut Jumingan, terdapat dua defenisi modal kerja yang lazim dipergunakan, yakni sebagai berikut:

- 1) Modal kerja adalah kelebihan aktiva lancar terhadap utang jangka pendek. Kelebihan ini disebut modal kerja bersih (*net working capital*). Kelebihan ini merupakan jumlah aktiva lancar yang berasal dari utang jangka panjang dan modal sendiri. Defenisi ini bersifat kualitatif karena menunjukkan kemungkinan tersedianya aktiva lancar yang lebih besar daripada utang jangka pendek dan menunjukkan tingkat keamanan bagi kreditur jangka pendek serta menjamin kelangsungan usaha dimasa mendatang.<sup>1</sup>
- 2) Modal kerja juga diartikan sebagai jumlah dari aktiva lancar. Jumlah ini merupakan modal kerja bruto (*gross working capital*), defenisi ini bersifat kuantitatif karena menunjukkan jumlah dana yang dimaksud untuk operasi jangkan pendek. Waktu tersedianya modal kerja akan

---

<sup>1</sup> Jumingan, *Analisis Laporan keuangan* (Jakarta: PT Bumi Aksara, 2011), hlm. 66.

tergantung pada macam dan tingkat likuiditas dari unsur-unsur aktiva lancar misalnya kas, surat-surat berharga, piutang dan persediaan.<sup>2</sup>

Disamping dua defenisi modal kerja diatas, masih terdapat pengertian modal kerja menurut konsep fungsional. Menurut konsep fungsional, modal kerja adalah jumlah dana yang digunakan selama periode akuntansi yang dimaksudkan untuk menghasilkan pendapatan jangka pendek (*current income*) yang sesuai dengan maksud utama didirikannya perusahaan tersebut.

Modal kerja juga dikatan sebagai dana terikat dalam *asset* lancar perusahaan yang dibutuhkan untuk menjalankan aktivitas operasional perusahaan. Modal kerja yang perlu diperhatikan oleh perusahaan adalah modal kerja bersih yang dimiliki. Modal kerja bersih atau disebut juga dengan *net working capital* adalah selisih antara *asset* lancar dan kewajiban lancar.<sup>3</sup>

Pengertian modal kerja ini didasarkan pada fungsi dari dana dalam menghasilkan pendapatan. Ada sebagian dana yang digunakan dalam suatu periode akuntansi tertentu yang seluruhnya langsung menghasilkan pendapatan untuk periode tersebut (*current income*), ada sebagian dana lain yang juga digunakan selama periode tersebut tetapi tidak seluruhnya digunakan untuk menghasilkan pendapatan

---

<sup>2</sup> *Ibid.*, hlm. 66.

<sup>3</sup> Ismail, *Perbankan Syariah* (Jakarta: Kencana, 2011), hlm. 183.

jangka pendek, melainkan untuk menghasilkan pendapatan periode berikutnya (*future income*).<sup>4</sup>

*Net Working Capital* atau rasio modal kerja bersih. Modal kerja merupakan suatu ukuran dari liquiditas perusahaan. Sumber modal kerja adalah: (1) Pendapatan bersih, (2) Peningkatan kewajiban yang tidak lancar, (3) Kenaikan ekuitas pemegang saham, dan (4) Penurunan aktiva yang tidak lancar.<sup>5</sup>

Modal/harta dalam bahasa Arab disebut *al-amal* atau jamaknya *al-amwal*. Harta (*al-amal*) menurut kamus *Al-Muhith* tulisan Al fairuz Abadi, adalah *ma malaktahu min kulli syai* (segala sesuatu yang engkau punyai).<sup>6</sup> Pentingnya modal dalam kehidupan manusia ditunjukkan dalam Al-Qur'an Ali Imran ayat 14 yang berbunyi:

زَيْنَ لِلنَّاسِ حُبُّ الشَّهَوَاتِ مِنَ النِّسَاءِ وَالْبَنِينَ  
وَالْقَنَاطِيرِ الْمُقَنْطَرَةِ مِنَ الذَّهَبِ وَالْفِضَّةِ وَالْخَيْلِ  
الْمُسَوَّمَةِ وَالْأَنْعَامِ وَالْحَرثِ ۗ ذَٰلِكَ مَتَعُ الْحَيَاةِ  
الدُّنْيَا ۗ وَاللَّهُ عِنْدَهُ حُسْبُ الْمَاءِبِ ﴿١٤﴾

Artinya: Dijadikan indah pada (pandangan) manusia kecintaan kepada apa-apa yang diingini, Yaitu: wanita-wanita, anak-anak, harta yang banyak dari jenis emas, perak, kuda

<sup>4</sup>Jumingan, *Op. Cit.*, hlm.67.

<sup>5</sup>Irham Fahmi, *Analisi Laporan Keuangan* (Bandung: Alfabeta, 2013), hlm. 126.

<sup>6</sup>M. Sholahuddin, *Asas-Asas Dalam Ekonomi* (Jakarta: PT Raja Grafindo Persada, 2007), hlm. 40.

pilihan, binatang-binatang ternak dan sawah ladang. Itulah kesenangan hidup di dunia, dan di sisi Allah-lah tempat kembali yang baik (surga).<sup>7</sup>

Dari ayat diatas disebutkan betapa pentingnya harta/modal dalam kehidupan, begitu juga dengan kegiatan bisnis tanpa ketersediaan modal yang mencukupi maka usaha atau bisnis yang dikelola tidak bisa berkembang sesuai dengan yang ditargetkan.

b. Penggunaan Modal Kerja

Setelah memperoleh modal kerja yang diinginkan, tugas manajer keuangan adalah menggunakan modal kerja tersebut. Hubungan antara sumber dana dan penggunaan modal kerja dipilih dari sumber modal kerja tertentu atau sebaliknya. Penggunaan modal kerja akan dapat mempengaruhi jumlah modal kerja itu sendiri. Penggunaan dana untuk modal kerja dapat diperoleh dari kenaikan aktiva dan menurunnya *passiva*. Secara umum dikatakan bahwa penggunaan modal kerja biasa dilakukan perusahaan untuk:<sup>8</sup>

- 1) Pengeluaran untuk gaji, upah dan biaya operasi perusahaan lainnya;
- 2) Pengeluaran untuk membeli bahan baku atau barang dagangan;
- 3) Menutupi kerugian akibat penjualan surat berharga;
- 4) Pembelian aktiva tetap (tanah, bangunan, kendaraan mesin dan lain-lain)

---

<sup>7</sup>Departemen Agama RI, *Al-Quran dan Terjemahnya* (Bandung: CVPenerbit J-ART, 2004), hlm. 52.

<sup>8</sup>Jumingan, *Op. Cit.*, hlm. 258.

- 5) Pembayaran utang jangka panjang (obligasi, hipotek, utang bank jangka panjang)
- 6) Pengembalian uang atau barang untuk kepentingan pribadi. Dan
- 7) Penggunaan lainnya.

Modal kerja adalah aktiva lancar dikurangi hutang lancar. Modal kerja ini merupakan ukuran tentang keamanan dari kepentingan kreditur jangka pendek. Modal kerja bisa juga dianggap dana yang tersedia untuk diinvestasikan dalam aktiva tidak lancar atau untuk membayar aktiva tidak lancar. Kenaikan dalam modal kerja terjadi apabila aktiva menurun atau dijual karena kenaikan dalam utang jangka panjang dan modal. Penurunan dalam modal kerja timbul akibat aktiva tidak lancar naik atau utang jangka panjang dan modal naik.

Mengelola sumber kerja bersih perusahaan (likuiditasnya) menyangkut keputusan bersama dan saling berhubungan mengenai penggunaan investasi aktiva lancar dan passiva lancar. Untungnya, prinsip yang menuntun ada sehingga dapat digunakan sebagai benchmark bagi kebijakan modal kerja perusahaan.<sup>9</sup>

Hubungan antara sumber dan penggunaan modal kerja sangat erat. Artinya penggunaan modal kerja dipilih dari sumber modal kerja

---

<sup>9</sup> Arthur, dkk., *Manajemen Keuangan* (Jakarta: Person Education, 2005), hlm. 242.

tertentu atau sebaliknya. Penggunaan modal kerja akan dapat memengaruhi jumlah modal kerja itu sendiri.<sup>10</sup>

إِنَّا أَنْزَلْنَا إِلَيْكَ الْكِتَابَ بِالْحَقِّ لِتَحْكُمَ بَيْنَ النَّاسِ بِمَا أَرْنَاكَ اللَّهُ وَلَا تَكُنَ لِلْخَائِبِينَ خَصِيمًا

Artinya: "Sesungguhnya Kami telah menurunkan kitab kepadamu dengan membawa kebenaran, supaya kamu mengadili antara manusia dengan apa yang telah Allah wahyukan kepadamu, dan janganlah kamu menjadi penantang (orang yang tidak bersalah), karena (membela) orang-orang yang khianat (An-Nisa 105)".<sup>11</sup>

Dari ayat diatas dapat disimpulkan bahwa modal kerja harus dikelola dengan baik agar terjadi keseimbangan antara harta lancar dengan aktiva lancar. Misalnya transaksinya hutang piutang dilakukan dengan benar dan ketika pembayaran piutang dilakukan dengan kejujuran sesuai akad yang sudah disepakati.

Rumus yang digunakan untuk mencari perputaran modal kerja adalah sebagai berikut:<sup>12</sup>

---

<sup>10</sup>Jumingan, *Op. Cit.*, hlm. 259.

<sup>11</sup>Departemen Agama RI, *Al-Qur'an dan terjemahannya* (Bandung: CV Penerbit J-ART, 2004), hlm. 139

<sup>12</sup>Kasmir, *Analisi Laporan Keuangan* (Jakarta: PT RajaGrafindo Persada, 2012), hlm. 182.

$$\text{Perputaran modal kerja} = \frac{\text{penjualanBersih}}{\text{ModalKerjaRata-Rata}}$$

Atau

$$\text{Perputaran modal kerja} = \frac{\text{PenjualanBersih}}{\text{ModalKerja}}$$

c. Faktor-faktor yang mempengaruhi modal kerja

Modal kerja yang dibutuhkan perusahaan harus segera terpenuhi sesuai dengan kebutuhan perusahaan. Namun, terkadang untuk memenuhi kebutuhan modal kerja seperti yang diinginkan tidaklah selalu tersedia. Hal ini disebabkan terpenuhinya kebutuhan modal kerja sangat tergantung kepada berbagai faktor yang memengaruhinya. Oleh karena itu, pihak manajemen dalam menjalankan kegiatan operasi perusahaan slalu memperhatikan faktor-faktor tersebut. Adapun faktor-faktor yang dapat mempengaruhi modal kerja, yaitu;

1. Jenis perusahaan
2. Syarat kredit
3. Waktu produksi
4. Tingkat perputaran persediaan<sup>13</sup>

d. Pentingnya Modal Kerja

Modal Kerja Sebaiknya tersedia dalam jumlah yang cukup agar memungkinkan perusahaan untuk beroperasi secara ekonomis dan tidak mengalami kesulitan keuangan, misalnya dapat menutup kerugian dan

---

<sup>13</sup> Kasmir, *Analisis laporan keuangan* (Jakarta: Rajawali, 2012), hlm. 258.



mengatasi keadaan krisis atau darurat tanpa membayarkan keadaan keuangan perusahaan. Manfaat lain dari tersedianya modal kerja yang cukup adalah sebagai berikut.

- 1) Melindungi perusahaan dari akibat buruk berupa turunnya nilai aktiva lancar, seperti adanya kerugian karena debitur tidak membayar, turunnya nilai persediaan karena harganya merosot.
- 2) Memungkinkan perusahaan untuk melunasi kewajiban-kewajiban jangka pendek tepat pada waktunya.
- 3) Memungkinkan perusahaan untuk dapat membeli barang dengan tunai sehingga dapat mendapatkan keuntungan berupa potongan harga.
- 4) Menjamin perusahaan memiliki kredit standing dan dapat mengatasi peristiwa yang tidak dapat diduga seperti kebakaran, pencurian, dan sebagainya.
- 5) Memungkinkan untuk memiliki persediaan dalam jumlah yang cukup guna melayani permintaan konsumennya.
- 6) Memungkinkan perusahaan dapat memberikan syarat kredit yang menguntungkan kepada pelanggan.
- 7) Memungkinkan perusahaan dapat beroperasi dengan lebih efisien karena tidak ada kesulitan dalam memperoleh bahan baku, jasa, dan suplai yang dibutuhkan.
- 8) Memungkinkan perusahaan mampu bertahan dalam periode resesi atau resepsi.<sup>14</sup>

---

<sup>14</sup> Jumingan, *Op, Cit.*, hlm. 67.

#### e. Metode Perputaran Modal Kerja

Metode perputaran modal kerja ini berbeda dengan metode keterkaitan dana, karena metode ini menentukan kebutuhan modal kerja yang memperhatikan perputaran elemen pembentuk modal kerja itu sendiri seperti kas, piutang dan persediaan.<sup>15</sup>

Rasio keuangan yang paling banyak sebagai tolok ukur likuiditas sebuah perusahaan adalah rasio keuangan. Memang dengan membandingkan besarnya nilai aktiva lancar dengan passiva lancar kita memperoleh gambaran mengenai kemampuan perusahaan dalam memenuhi pembayaran atau kewajiban jangka pendeknya. Mendasarkan pada kerangka pemikiran tersebut, maka dalam literatur banyak mengatakan bahwa dalam kebanyakan rasio lancar yang tidak lebih daripada 2,0 dari segi kepentingan para kreditur jangka pendek sudah bisa dianggap cukup aman. Dengan perkataan lain bahwa ditinjau dari *likuiditas badan usaha*, perusahaan yang memiliki rasio lancar setinggi dua bisa dikatakan cukup likuid.<sup>16</sup>

Akan tetapi untuk dipergunakan sebagai tolok ukur *likuiditas* perusahaan, tolak ukur yang lebih diseyogyakan penggunaannya ialah rasio keuangan perputaran modal kerja atau *working capital turnover*, adapun alasannya antara lain ialah:

---

<sup>15</sup> Agus Sartono, *Manajemen Keuangan*, (Yogyakarta: BPFE, 2008), hlm. 393.

<sup>16</sup> Soedijono, *Analisis Laporan Keuangan* (Jakarta: Guna Darma, 1993), hlm. 7.

- 1) Dalam rumus/formula rasio lancar sama sekali belum dimasukkan besarnya kegiatan sehari-hari perusahaan, pada perputaran modal kerja hasil tersebut diwakili oleh angka hasil penjualan atau '*net sales*'
- 2) Rasio tingginya berubah-ubah. Begitu perusahaan menerima pinjaman jangka pendek rasio lancar meningkat. Untuk kejadian sebaliknya ialah pada perusahaan melunasi seluruhnya atau sebagian utang jangka pendeknya, rasio lancar akan seketika menurun. Hal tersebut tidak dijumpai dalam rasio keuangan *perputaran modal kerja*.<sup>17</sup>

Untuk meningkatkan aktivitas perputaran modal kerja, ada baiknya perlu dilakukan mengikutsertakan manajemen perputaran modal kerja dalam suatu perusahaan. Manajemen modal kerja berkepentingan terhadap keputusan investasi pada aktiva lancar dan utang lancar terutama mengenal bagaimana menggunakan dan komposisi keduanya akan mempengaruhi resiko. Modal kerja diperlukan perusahaan untuk membiayai kegiatan operasional perusahaan.

Manajemen modal kerja yang efektif menjadi sangat penting untuk pertumbuhan kelangsungan perusahaan dalam jangka panjang. Apabila perusahaan kekurangan modal kerja untuk memperluas penjualan dan meningkatkan produknya, maka besar kemungkinannya akan kehilangan pendapatan dan keuntungan. Perusahaan yang tidak memiliki modal kerja yang cukup, tidak dapat membayar kewajiban

---

<sup>17</sup> *Ibid*, hlm. 8.

jangka pendek tepat pada waktunya dan akan menghadapi masalah likuiditas.<sup>18</sup> Investasi modal kerja merupakan proses terus menerus selama perusahaan beroperasi, yang dipengaruhi oleh:

- a) Tingkat investasi aktiva lancar perusahaan
- b) Proporsi utang jangka pendek yang digunakan
- c) Tingkat investasi pada setiap jenis aktiva lancar
- d) Sumber dana yang spesifik dan komposisi utang lancar yang harus dipertahankan.

Pada dasarnya modal kerja berbeda dengan aktiva tetap, hanya pada waktu yang diperlukan untuk memperbaharui aktiva tersebut tau dengan kata lain, aktiva tetap akan memerlukan waktu lebih dari satu periode dari satu periode atau satu taun. Sedangkan investasi modal kerja biasanya akan berputar kurang dari satu periode normal operasi perusahaan.

f. Analisis Perputaran Modal Kerja

Antara penjualan dan modal kerja terdapat hubungan yang erat. Apabila volume penjualan naik investasi dalam persediaan dan piutang juga meningkat, ini berarti juga meningkat modal kerja. Untuk menguji efisiensi penggunaan modal kerja, penganalisis dapat menggunakan perputaran modal kerja, yakni antara penjualan dengan modal kerja.

---

<sup>18</sup> Agus Sartono, *Op. Cit.*, hlm. 385.

Perputaran modal kerja ini menunjukkan jumlah rupiah penjualan neto yang diperoleh bagi setiap rupiah modal kerja.

Dari hubungan antara penjualan dengan modal kerja tersebut dapat diketahui juga apakah perusahaan bekerja dengan modal kerja yang tinggi atau bekerja dengan modal kerja yang rendah. Perputaran modal kerja yang tinggi diakibatkan rendahnya modal kerja yang ditanam dalam persediaan dan piutang, atau dapat juga menggambarkan tidak tersedianya modal kerja yang cukup dan adanya perputaran persediaan dan perputaran piutang yang tinggi. Perputaran modal kerja yang rendah dapat disebabkan karena besarnya modal kerja neto, rendahnya tingkat perputaran persediaan dan piutang atau tingginya saldo kas dan investasi modal kerja dalam bentuk surat-surat berharga.<sup>19</sup>

## **2. Profitabilitas**

### **a. Pengertian profitabilitas**

Rasio profitabilitas merupakan rasio untuk menilai kemampuan perusahaan dalam mencari keuntungan. Rasio ini juga memberikan ukuran tingkat efektivitas manajemen suatu perusahaan. Hal ini ditunjukkan oleh laba yang dihasilkan dari penjualan dan pendapatan investasi. Intinya adalah penggunaan rasio ini menunjukkan efisiensi perusahaan.<sup>20</sup>

---

<sup>19</sup> Jumingan, *Op. Cit.*, hlm. 132-133.

<sup>20</sup> Kasmir, *Loc. Cit.*, hlm. 196.

Defenisi lain mengatakan bahwa profitabilitas merupakan kemampuan perusahaan memperoleh laba dalam hubungan dengan penjualan, total aktiva maupun modal sendiri. Dengan demikian bagi investor jangka panjang akan sangat berkepentingan dengan analisis profitabilitas.<sup>21</sup>

Sofyan Syafri Harahap menyebutkan bahwa:

Rasio profitabilitas atau disebut juga profitabilitas menggambarkan kemampuan perusahaan mendapatkan laba melalui semua kemampuan, dan sumber yang ada seperti kegiatan penjualan, kas, modal, jumlah karyawan, jumlah cabang dan sebagainya.<sup>22</sup>

Penggunaan rasio profitabilitas dapat dilakukan dengan menggunakan perbandingan antara berbagai komponen yang ada dilaporan keuangan, terutama laporan keuangan neraca dan laporan laba rugi. Pengukuran dapat dilakukan untuk beberapa periode operasi. Tujuannya adalah agar terlihat perkembangan perusahaan dalam rentang waktu tertentu, baik penurunan atau kenaikan, sekaligus mencari penyebab perubahan tersebut.<sup>23</sup>

Dari beberapa pengertian rasio profitabilitas maka penulis dapat menyimpulkan rasio profitabilitas adalah rasio untuk menganalisis keuangan perusahaan dengan memperhatikan pos-pos yang ada dalam laporan keuangan agar dapat mengetahui apakah suatu

---

<sup>21</sup> Agus Sartono, *Op. Cit.*, hlm. 122.

<sup>22</sup> Sofyan Syafri Harahap, *Analisis Krisis Atas laporan Keuangan* (Jakarta: PT Raja Grafindo Persada), hlm. 304.

<sup>23</sup> *Ibid*, hlm 256.

perusahaan mengalami peningkatan atau penurunan laba setiap periodenya, sehingga akan dapat diambil suatu kesimpulan tentang kinerja perusahaan.

Ayat Al-Qur'an yang berkenaan dengan profitabilitas, dijelaskan dalam Q.S Ass-Shaff ayat 10-11:

يَا أَيُّهَا الَّذِينَ ءَامَنُوا هَلْ أَدُلُّكُمْ عَلَىٰ تَجْرَةٍ تُنَجِّيكُمْ مِّنْ عَذَابِ أَلِيمٍ ﴿١٠﴾ تُوْمِنُونَ بِاللّٰهِ وَرَسُوْلِهِ ۖ وَتُجَاهِدُونَ فِي سَبِيْلِ اللّٰهِ بِأَمْوَالِكُمْ وَأَنفُسِكُمْ ۗ ذَٰلِكُمْ خَيْرٌ لَّكُمْ إِن كُنْتُمْ تَعْمَلُونَ ﴿١١﴾

Artinya: “ Hai orang-orang yang beriman, sukakah kamu aku tunjukkan suatu perniagaan yang dapat menyelamatkanmu dari azab yang pedih? (yaitu) kamu beriman kepada Allah dan RasulNya dan berjihad di jalan Allah dengan harta dan jiwamu. Itulah yang lebih baik bagimu, jika kamu mengetahui . Niscaya Allah akan mengampuni dosa-dosamu dan memasukkanmu ke dalam jannah yang mengalir di bawahnya sungai-sungai; dan (memasukkan kamu) ke tempat tinggal yang baik di dalam jannah 'Adn. Itulah keberuntungan yang besar”.<sup>24</sup>

b. *Return On Assets (ROA)*

Adalah rasio yang menunjukkan hasil (return) atas jumlah aktivitas yang digunakan dalam perusahaan. selain itu ROA memberikan ukuran yang lebih baik atas profitabilitas perusahaan

---

<sup>24</sup> Departemen Agama RI, *Op. Cit.*, hlm. 48.

karena menunjukkan efektifitas manajemen dalam menggunakan aktiva untuk memperoleh pendapatan.<sup>25</sup>

*Return On Assets* Digunakan untuk mengukur efektifitas perusahaan dalam menghasilkan keuntungan dengan memanfaatkan aktiva yang dimilikinya. ROA merupakan rasio antara laba sesudah pajak terhadap total *assets*. ROA juga merupakan perkalian antara *factor net income margin* dengan perputaran aktiva.

Menurut Sofyan Syarif Harahap mengatakan bahwa,

*Return On Asset* (ROA) menggambarkan perputaran aktiva diukur dari penjualan. Semakin besar rasio ini maka semakin baik dan hal ini berarti bahwa aktiva dapat lebih cepat berputar dan meraih laba.<sup>26</sup>

Menurut Munawir mengatakan bahwa,

*Return on assets* adalah sama dengan *Return On Investmen* dalam analisa keuangan mempunyai arti yang sangat penting sebagai salah satu tehnik analisa keuangan yang bersifat menyeluruh (komprehensif). Analisis ini sudah merupakan tehnik analisa yang lazim digunakan oleh pimpinan perusahaan untuk mengukur efektivitas dari keseluruhan operasi perusahaan.<sup>27</sup>

Menurut Irham Fahmi mengatakan bahwa,

*Return On Aset* sering juga disebut dengan *return on Investmen*, karena ROA ini melihat sejauh mana investasi yang telah ditanamkan mampu memberikan pengembalian keuntungan sesuai dengan yang diharapkan dan investasi tersebut sebenarnya sama dengan asset perusahaan yang ditanamkan atau ditempatkan.<sup>28</sup>

---

<sup>25</sup> Kasmir, *Op. Cit.*, hlm. 201.

<sup>26</sup> Sofyan Syarif Harahap, *Teori Akuntansi Edisi Revisi* (Jakarta: Raja Grafindo Persada, 2010), hlm. 305

<sup>27</sup> Munawir, *Analisis Laporan Keuangan*, (Yogyakarta: Liberty, 2010) hlm. 89.

<sup>28</sup> Irham Fahmi, *Analisis Kinerja Keuangan* (Bandung: Alfabeta, 2007), hlm. 98.



Rasio ini sering dipakai manajemen untuk mengukur kinerja keuangan perusahaan dan menilai kinerja operasional dalam memanfaatkan sumber daya yang dimiliki perusahaan, disamping perlu dalam mempertimbangkan masalah pembiayaan terhadap aktiva tersebut. Nilai ROA yang semakin mendekati 1, maka semakin baik profitabilitas perusahaan karena setiap aktiva yang ada dapat menghasilkan laba. Dengan kata lain semakin tinggi nilai ROA maka semakin baik kinerja keuangan perusahaan. Pengukuran kinerja keuangan perusahaan dengan ROA menunjukkan kemampuan atas modal yang diinvestasikan dalam keseluruhan aktiva yang dimiliki untuk menghasilkan laba.

Dari definisi-definisi diatas maka dapat ditarik kesimpulan bahwa ROA merupakan rasio imbalan aktiva dipakai untuk mengevaluasi apakah manajemen telah mendapatkan imbalan yang memadai dari asset yang dikuasainya. Dalam perhitungan rasio ini, hasil biasanya didefinisikan sebagai laba bersih.

c. Keunggulan ROA ( Return On Assets)

- 1) Sebagai salah satu kegunaannya yang prinsipil adalah sifatnya yang menyeluruh. Apabila perusahaan dapat menjalankan praktek akuntansi yang baik maka manajemen dengan menggunakan tehnik analisa ROI dapat mengukur efisiensi

penggunaan modal yang bekerja, efisiensi produksi dan efisiensi bagian penjualan.

- 2) Apabila perusahaan dapat mempunyai data industry sehingga dapat diperoleh ratio industry, maka dengan analisa ROI ini dapat dibandingkan efisiensi penggunaan modal pada perusahaannya dengan perusahaan lain yang sejenis, sehingga dapat diketahui apakah perusahaannya berada dibawah, sama atau diatas rata-ratanya. Dengan demikian akan dapat diketahui dimana kelemahannya dan apa yang sudah kuat pada perusahaan tersebut dibandingkan dengan perusahaan lain yang sejenis
- 3) ROI/ROA selain berguna untuk keperluan *control*, juga berguna untuk keperluan perencanaan. Misalnya ROI dapat digunakan sebagai dasar untuk mengambil keputusan jika perusahaan akan mengadakan ekspansi.<sup>29</sup>

d. Kelemahan ROA (Return On Asset)

- 1) Kesukaran dalam membandingkan rate of return suatu perusahaan dengan perusahaan lain yang sejenis mengingat bahwa kadang-kadang praktek akuntansi yang digunakan oleh masing-masing perusahaan tersebut adalah berbeda-beda.
- 2) Kelemahan lain dari tehnik analisa ini adalah terletak pada adanya fluktuasi nilai dari uang (daya belinya). Suatu mesin atau

---

<sup>29</sup> Munawir, *Op. Cit.*, 91

perlengkapan tertentu yang dibeli dalam keadaan inflasi nilainya berbeda.

- 3) Dengan menggunakan analisa *rate return* atau *Return On Investmen* aja tidak akan dapat digunakan untuk mengadakan perbandingan antara dua perusahaan atau lebih dengan mendapatkan kesimpulan yang memuaskan.<sup>30</sup>

e. faktor-faktor yang Mempengaruhi *Return On Assets* (ROA)

- 1) *Turnover* dari *operating assets* (tingkat perputaran aktiva yang digunakan untuk untuk operasi), rasio ini merupakan ukuran seberapa jauh aktiva telah dipergunakan di dalam kegiatan perusahaan atau berapa kali operation asset berputar dalam suatu periode tertentu, biasanya satu tahun.
- 2) profit margin yaitu besarnya keuntungan operasi yang dinyatakan dan persentase dan jumlah penjualan bersih. Profit ini mengukur tingkat keuntungan yang dapat dicapai oleh perusahaan dihubungkan dengan penjualannya.<sup>31</sup>

Besarnya *Return On Asset* (ROA) akan berubah kalau ada perubahan profit margin atau *asset turnover*, baik masing-masing maupun kedua-duanya untuk memperbesar *Return On Assets* (ROA).

---

<sup>30</sup> Munawir, *Op. Cit.*, hlm . 92.

<sup>31</sup> Munawir, *Op. Cit.*, hlm. 89.

f. Pengaruh Perputaran Modal Kerja Terhadap Profitabilitas

Menurut Kasmir, “Perputaran modal modal kerja atau *working capital turnover* merupakan salah satu rasio untuk mengukur atau menilai keefektifan modal kerja perusahaan selama periode tertentu. Artinya seberapa banyak modal kerja berputar selama suatu periode atau dalam suatu periode”.<sup>32</sup>

Perputaran modal kerja juga digunakan sebagai alat mengukur seberapa efektif perusahaan dalam menjalankan aktivitas dan kegiatan perusahaan, semakin sering perusahaan melakukan perputaran modal kerja maka semakin besar peluang untuk memperoleh laba yang lebih baik.

Apabila perputaran modal kerja yang rendah, dapat diartikan perusahaan sedang kelebihan modal kerja. Hal ini mungkin disebabkan karena rendahnya perputaran persediaan atau piutang atau saldo kas yang terlalu besar. Demikian pula sebaliknya jika perputaran modal kerja tinggi, mungkin disebabkan tingginya perputaran persediaan atau perputaran piutang atau saldo kas yang terlalu kecil.

Tidak ada batasan besar modal kerja yang ditanamkan dalam perusahaan, tetapi rata-rata perusahaan mempunyai 50% harta lancar dari keseluruhan harta yang dimiliki. Dan harta lancar ini harus dikelola dengan baik agar mampu menutupi hutang lancar.

---

<sup>32</sup> Kasmir, *Op. Cit.*, hlm.180.

Rumus Perputaran Modal Kerja =  $sales/(aktiva\ lancar-hutang\ lancar)$ .<sup>33</sup>

*Sales* atau penjualan adalah produksi yang sudah dipasarkan dan diperoleh hasil berupa uang dari produksi tersebut. Aktiva lancar merupakan kekayaan perusahaan yang paling mudah digunakan dan biasanya habis dalam satu periode. Hutang lancar adalah kewajiban perusahaan yang pelunasannya dalam jangka pendek atau jangka satu tahun.

## B. Penelitian terdahulu

**Tabel II.1**  
**Penelitian Terdahulu**

<b>Nama Peneliti</b>	<b>Judul/Tahun</b>	<b>Variabel</b>	<b>Hasil Penelitian</b>
Meisah Siregar	Pengaruh perputaran modal kerja dan biaya produksi terhadap profitabilitas PT. Unilever Tbk./2014	Perputaran modal kerja (X1), Biaya produksi (X2), Profitabilitas (Y)	Dari penelitian, peneliti dapat menyimpulkan bahwa perputaran modal kerja dan biaya produksi berpengaruh terhadap profitabilitas di PT Unilever Tbk.
Ririn Sitorini	Analisis perputaran modal kerja terhadap profitabilitas pada perusahaan manufaktur yang terdapat di BEI./2009	Perputaran Modal Kerja (X), Profitabilitas (Y)	Setela melakukan tahapan uji statistik dengan pembuktian uji statistik dengan pembuktian hipotesis, ternyata terdapat hasil yang menunjukkan bahwa secara simultan dan parsial terdapat pengaruh yang signifikan antara

<sup>33</sup> Dewi Utari, dkk. *Manajemen Keuangan* (Jakarta: Mitra Wacana Media, 2014), hlm. 63.

			modal kerja terhadap profitabilitas.
Aditiya Gana	Pengaruh Perputaran Modal Kerja Terhadap Profitabilitas pada Perusahaan Manufaktur yang terdaftar di Bursa Efek Indoneisa tahun 2008-2012/2013.	Perputaran Modal Kerja (X), Profitabilitas (Y)	Berdasarkan hasil penelitian yang telah dilakukan, setelah melalui tahap pengumpulan data, pengolahan data, analisis data dan yang terakhir interpretasi hasil analisis pengaruh Perputaran Modal Kerja terhadap profitabilitas perusahaan, maka dihasilkan kesimpulan variabel perputaran modal kerja yang di proksikan dengan <i>Working Capital Turnover (WCT)</i> berpengaruh terhadap profitabilitas perusahaan. Temuan ini menerima hipotesis yang menyatakan bahwa “Perputaran Modal Kerja Berpengaruh Terhadap Profitabilitas Perusahaan”.
1. Lisnawati Dewi	Pengaruh Perputaran Modal Kerja Terhadap Profitabilitas Perusahaan Manufaktur yang Terdaftar di Bursa Efek Indonesia	Perputaran Modal Kerja (X), Profitabilitas (Y)	Terdapat pengaruh antara perputaran modal kerja dengan profitabilitas pada perusahaan manufaktur yang erdaftar di BEI.

	(BEI)./2016.		
Bangun Prakoso	Pengaruh Perputaran Modal kerja dan Perputaran Piutang Terhadap Profitabilitas Studi Pembiayaan <i>Listing</i> di BEI./2013.	Perputarann Modal Kerja (X1), Perputaran Piutang (X2), Profitabilitas (Y).	Variabel perputaran modal kerja secara parsial berpengaruh signifikan negatif terhadap profitabilitas dan perputaran piutang secara parsial berpengaruh signifikan positif terhadap profitabilitas (ROI) pada perusahaan pembiayaan periode 2009-2013 yang <i>listing</i> di BEI.

Meisah Siregar menganalisis Pengaruh Perputaran Modal Kerja dan Biaya Produksi terhadap Profitabilitas PT. Unilever Tbk. Sedangkan peneliti menganalisis pengaruh perputaran modal kerja terhadap profitabilitas. Perbedaannya terdapat pada variabel independen. meisah merupakan penelitian berganda sementara peneliti menggunakan regresi sederhana.

Ririn Sitiorini Analisis perputaran modal kerja terhadap profitabilitas pada perusahaan manufaktur yang terdapat di BEI. Sedngkkan peneliti menganalisis pengaruh perputaran modal kerja terhadap profitabilitas pada perusahaan manufaktur subsektor pertanian. Penelitian menggunakan variabel dependen dan variabel independen yang sama, hasil penelitian menyatakan bahwa variabel X (PMK) berpengaruh secara signifikan terhadap variabel Y (ROA).

Aditiya Gana Pengaruh Perputaran Modal Kerja Terhadap Profitabilitas pada Perusahaan Manufaktur yang terdaftar di Bursa Efek Indoneisa. Sedangkan peneliti menganalisis pengaruh perputaran modal kerja terhadap profitabilitas. Penelitian menggunakan variabel dependen dan variabel independen yang sama, hasil penelitian menyatakan bahwa variable X (PMK) berpengaruh secara signifikan terhadap variabel Y (ROA).

Lisnawati Dewi meneliti Pengaruh Perputaran Modal Kerja Terhadap Profitabilitas Perusahaan Manufaktur yang Terdaftar di Bursa Efek Indonesia (BEI). Sedangkan peneliti menganalisis pengaruh perputaran modal kerja terhadap profitabilitas. Hasil penelitian dan variabel yang digunakan sama yaitu Terdapat pengaruh antara perputaran modal kerja dengan profitabilitas pada perusahaan manufaktur yang terdaftar di BEI.

Bangun Prakoso Pengaruh Perputaran Modal kerja dan Perputaran Piutang Terhadap Profitabilitas Studi Pembiayaan *Listing* di BEI. Sedangkan peneliti menganalisis pengaruh perputaran modal kerja terhadap profitabilitas pada perusahaan manufaktur subsektor pertanian. Perbedaannya terletak pada variabel independen, dimana Bangun Prakoso menggunakan dua variabel independen yaitu perputaran modal kerja (X1), dan perputaran piutang (X2). Sementara variabel dependennya sama yaitu profitabilitas (Y). Hasil penelitian bahwa perputaran modal kerja memiliki pengaruh yang signifikan terhadap profitabilitas.



### C. Kerangka Berfikir

Kerangka berfikir merupakan model konseptual tentang bagaimana teori berhubungan dengan berbagai faktor yang telah diidentifikasi sebagai masalah yang penting.<sup>34</sup> Untuk menggambarkan alur pemikiran penelitian agar lebih jelas, maka akan dijabarkan dalam gambar berikut ini:

**Gambar II.1**  
**Kerangka Berfikir**

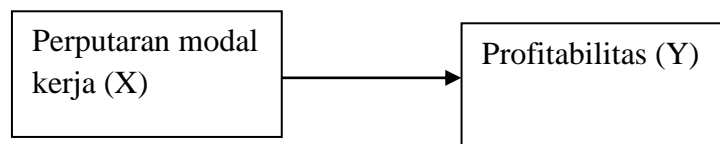

Setiap perputaran modal kerja (X) memberikan pengaruh terhadap profitabilitas (Y). Semakin cepat perputaran modal kerja maka semakin tinggi profitabilitas.

### D. Hipotesis Penelitian

Hipotesis adalah suatu penjelasan sementara tentang perilaku, fenomena atau keadaan tertentu yang telah terjadi atau akan terjadi. Hipotesis merupakan pernyataan peneliti tentang hubungan antara variabel-variabel dalam penelitian, serta merupakan pernyataan yang paling spesifik. Peneliti bukannya bertahan kepada hipotesis yang telah disusun, melainkan mengumpulkan data untuk mendukung atau menolak hipotesis tersebut. Dengan kata lain, hipotesis merupakan jawaban sementara yang disusun oleh

---

<sup>34</sup>Sugiyono, *Metode Penelitian Bisnis* (Bandung: Alfabeta, 2012), hlm. 88.

peneliti, yang kemudian akan diuji kebenarannya melalui penelitian yang dilakukan.<sup>35</sup>

Hipotesis adalah pernyataan yang diterima secara sementara sebagai suatu kebenaran sebagaimana adanya, pada saat fenomena dikenal dan merupakan dasar kerja serta panduan dalam verifikasi. Dalam penelitian ini hipotesis yang diajukan penulis adalah sebagai berikut:

H<sub>a</sub>: Terdapat pengaruh antara perputaran modal kerja (x) terhadap profitabilitas (y) pada perusahaan manufaktur subsektor pertanian yang terdaftar di BEI pada tahun 2013-2015.

H<sub>0</sub>: Tidak Terdapat pengaruh antara perputaran modal kerja (x) terhadap profitabilitas (y) pada perusahaan manufaktur subsektor pertanian yang terdaftar di BEI pada tahun 2013-2015.

---

<sup>35</sup> Mudrajat Kuncoro, *Metode Riset Untuk Bisnis & Ekonomi* (Jakarta : Erlangga, 2003), hlm. 47.

### **BAB III**

#### **METODOLOGI PENELITIAN**

##### **A. Lokasi dan Waktu Penelitian**

Penelitian ini dilakukan pada perusahaan subsektor pertanian yang terdaftar di Bursa Efek Indonesia (BEI). Waktu penelitian ini dilakukan mulai pada bulan Desember 2016 sampai dengan 18 April 2017, mulai dari penyusunan usulan penelitian sampai dengan penyelesaian laporan penelitian yang dibuat oleh peneliti.

##### **B. Jenis Penelitian**

Jenis penelitian yang digunakan penulis adalah penelitian kuantitatif. Kuantitatif adalah penelitian yang menggunakan rumus-rumus tertentu yang disesuaikan dengan topik permasalahan yang akan diteliti. Penelitian kuantitatif adalah penelitian yang menggunakan pengukuran dengan angka dan dianalisis dengan menggunakan statistik.<sup>1</sup>

Menurut Sugiyono “Penelitian kuantitatif merupakan jenis penelitian yang berdasarkan pada filsafat positivisme, digunakan untuk meneliti pada populasi atau sampel tertentu”.<sup>2</sup>

Penelitian kuantitatif disebut juga dengan jenis penelitian yang bekerja dengan angka, yang angkanya berwujud bilangan yang dianalisis

---

<sup>1</sup> Panduan Penulisan Skripsi (Padangsidempuan: STAIN, 2012), hlm. 45.

<sup>2</sup> Sugiyono, *Metode Penelitian Bisnis* (Bandung: Alfabeta, 2012), hlm. 13.

menggunakan statistik untuk menjawab pertanyaan atau hipotesis penelitian yang sifatnya spesifik, dan untuk melakukan prediksi suatu variabel yang lain.<sup>3</sup>

### C. Populasi dan Sampel

#### 1. Populasi

Populasi adalah wilayah generalisasi yang terdiri atas, obyek atau subyek yang mempunyai kualitas dan karakteristik tertentu yang ditetapkan oleh peneliti untuk dipelajari dan kemudian ditarik kesimpulannya. Menurut Sugiyono “ populasi bukan hanya orang tetapi juga obyek dan benda-benda alam yang lain”.<sup>4</sup>

Populasi adalah kelompok elemen yang lengkap, yang biasanya berupa orang, objek, transaksi, atau kejadian dimana kita tertarik untuk mempelajarinya atau menjadi objek penelitian. Populasi dalam penelitian ini adalah Perusahaan manufaktur subsektor pertanian terdaftar di Bursa Efek Indonesia yang bersahamkan syariah merupakan perusahaan terbuka (*go public*).<sup>5</sup>

Teknik penggunaan sampel yang digunakan dalam penelitian adalah teknik *purposive sampling*, yaitu teknik penarikan sampel yang dilakukan berdasarkan karakteristik yang ditetapkan terhadap elemen populasi target yang disesuaikan dengan tujuan atau masalah penelitian.<sup>6</sup> Alasan peneliti menggunakan data sebagai sampel adalah laporan keuangan perusahaan

---

<sup>3</sup> Asmadi Alsa, *Pendekatan Kuantitatif Dan Kualitatif Serta Kombinasinya Dalam Penelitian Psikologi* (Yogyakarta: Pustaka Pelajar, 2004), hlm. 13.

<sup>4</sup> Sugiyono, *Op. Cit.*, hlm, 115.

<sup>5</sup> Mudrajad Kuncoro, *Metode Riset untuk Bisnis & Ekonomi: Ed 4*(Jakarta: Penerbit Erlangga, 2013), hlm. 118.

<sup>6</sup> Hendry Tanjung dan Abrista Devi, *Op. Cit.*, hlm. 117.

dipublikasikan, kemudian laporan keuangan merupakan laporan keuangan yang sudah diaudit.

Populasi pada penelitian ini adalah perusahaan subsektor pertanian yang terdaftar di Bursa Efek Indonesia (BEI) tahun 2011-2015. Berikut ini perusahaan subsektor pertanian yang terdaftar di Bursa Efek Indonesia (BEI).

**Tabel III.1**  
**Daftar Perusahaan Subsektor Pertanian yang Terdaftar**  
**di BEI Periode 2011-2015**

No	Kode	Nama Perusahaan
1	ALLI	PT. Astra Agro Lestari, Tbk
2	BISI	PT. Bisi International, Tbk
3	BWPT	PT. BW Plantation, Tbk
4	DSFI	PT. Dharma Samudera Fishing Industries, Tbk
5	IIKP	PT. Inti Agri Resources, Tbk
6	LSIP	PT. PP London Sumatra Indonesia, Tbk
7	SGRO	PT. Sampoerna Agro, Tbk
8	SIMP	PT. Salim Ivomas Pratama, Tbk
9	ANJT	PT. Austindo Nusantara Jaya, Tbk
10	SSMS	PT. Sawit Sumbermas Sarana, Tbk
11	BTEK	PT. Bumi Teknokultura, Tbk
12	CPRO	PT. Central Proteina Prima, Tbk
13	GZCO	PT. Gozco Plantations, Tbk
14	JAWA	PT. Jaya Agra Wattie Tbk
15	MAGP	PT. Multi Agro Gemilang Plantation, Tbk
16	UNSP	PT. Bakrie Sumatera Plantation, Tbk
17	PALM	PT. Provident Agro, Tbk
18	GOLL	PT. Golden Plantation Tbk
19	DSNG	PT. Dharma Satya Nusantara Tbk
20	TBLA	PT. Tunas Baru Lampung, Tbk
21	SMART	PT. Sinar Mas Agro Resources And Teknologi, Tbk

Sumber: [www.idx.co.id](http://www.idx.co.id)

## 2. Sampel

Menurut Sugiyono “Sampel adalah suatu himpunan bagian (subset) dari unit populasi”. Sampel juga merupakan bagian dari jumlah dan

karakteristik yang dimiliki oleh populasi tersebut. Apa yang dipelajari dari sampel, kesimpulannya dapat diberlakukan untuk populasi. Untuk itu sampel yang diambil dari populasi harus betul-betul representative atau mewakili.<sup>7</sup>

Menurut Muhammad Teguh “Teknik sampel yang digunakan adalah *Purposive sampling* yang digunakan dengan kriteria khusus terhadap sampel”. Pada metode *purpose sampling* ini peneliti menghubungi dan melakukan pengumpulan datanya atas dasar strategi kecakapan atau pertimbangan pribadi semata.<sup>8</sup>Sampel yang dipilih dalam penelitian ini terdiri dari 8 (delapan) perusahaan, yaitu perusahaan yang bersaham syariah. Dari perusahaan subsektor pertanian yang terdaftar di BEI ada 10 perusahaan yang bersaham syariah, tetapi hanya 8 perusahaan yang dipublikasikan laporan keuangannya. Sehingga peneliti menggunakan kedelapan perusahaan sebagai sampel penelitian.

**Tabel III.2**  
**Daftar Sampel Penelitian**

No	Kode	Nama Perusahaan
1	ALLI	PT. Astra Agro Lestari, Tbk
2	BISI	PT. Bisi International, Tbk
3	BWPT	PT. BW Plantation, Tbk
4	DSFI	PT. Dharma Samudera Fishing Industries, Tbk
5	IIKP	PT. Inti Agri Resources, Tbk
6	LSIP	PT. PP London Sumatra Indonesia, Tbk
7	SGRO	PT. Sampoerna Agro, Tbk
8	SIMP	PT. Salim Ivomas Pratama, Tbk

<sup>7</sup> Sugiyono, *Op. Cit.*, hlm. 116.

<sup>8</sup>Muhammad Teguh, *Metode Penelitian Ekonomi Islam Pendekatan Kuantitatif* (Jakarta: Rajawali Pers, 2008), hlm. 117.

#### D. Sumber Data

Sumber data diklasifikasikan menjadi sumber data primer dan data sekunder. Data primer adalah data yang diperoleh dengan survei lapangan menggunakan semua metode pengumpulan data original. Sedangkan data sekunder adalah data yang telah dikumpulkan oleh lembaga pengumpulan data dan dipublikasikan kepada masyarakat pengguna data.<sup>9</sup>

#### E. Teknik Pengumpulan Data

Pengumpulan data pada dasarnya merupakan suatu kegiatan operasional agar tindakannya masuk pada penelitian yang sebenarnya.<sup>10</sup> Instrumen pengumpulan data yang dilakukan pada penelitian ini adalah dengan memanfaatkan data yang sudah diolah atau dengan menggunakan data sekunder. Data sekunder biasanya berwujud data dokumentasi atau laporan yang telah tersedia.<sup>11</sup> Data yang diperoleh adalah data yang dapat mengukur perputaran modal kerja dan data untuk mengukur profitabilitas yaitu laporan neraca dan laporan laba rugi subsektor pertanian yang terdaftar di Bursa Efek Indonesia (BEI) tahun 2011 sampai tahun 2015.

Penganalisisan data merupakan suatu proses lanjutan dari proses pengolahan data untuk melihat bagaimana menginterpretasikan data,

---

<sup>9</sup> Suharsimi Arikunto, *Prosedur Penelitian: Suatu Pendekatan Praktik* (Jakarta: Rineka Cipta, 2013), hlm. 188.

<sup>10</sup> Joko Subagyo, *Metode Penelitian Dalam Teori dan Praktek* (Jakarta: PT Rineka Cipta, 2004), hlm. 37.

<sup>11</sup> Saifuddin Azwar, *Metode Penelitian* (Yogyakarta: Pustaka Pelajar, 2008), hlm. 91.

kemudian menganalisis data dari hasil yang sudah ada pada tahap hasil pengolahan data.<sup>12</sup>

Adapun teknik pengumpulan data yang dapat diperoleh dengan:

#### 1. Dokumentasi

Data dokumentasi yang digunakan dalam penelitian ini adalah data sekunder. Data sekunder adalah data primer yang telah diolah lebih lanjut dan disajikan baik oleh pihak pengumpul data atau oleh pihak lain.<sup>13</sup> Data penelitian ini diperoleh dari laporan keuangan yang meliputi laporan laba rugi dan neraca dari situs [www.idx.co.id](http://www.idx.co.id). Dan data yang digunakan adalah data *time series* dan *cross section* yang merupakan data berdasarkan runtutan waktu yaitu tahun 2011-2015.

#### 2. Teknik Kepustakaan

Adapun studi kepustakaan yang digunakan dalam penelitian ini adalah bersumber dari jurnal, skripsi, dan buku-buku tentang ekonomi syariah atau buku-buku yang terkait dengan variabel penelitian. Yang dicantumkan dalam landasan teori.

### **F. Analisa Data**

Untuk mendapatkan hasil penelitian sesuai dengan tujuan penelitian maka perlu dilakukan teknik analisis data. Data yang terkumpul akan diolah dan dianalisis dengan menggunakan program *Eviews 9*.

#### 1. Uji Deskriptif

---

<sup>12</sup>Bambang Prasetyo dan Lina Miftahul Jannah, *Metode Penelitian Kuantitatif* (Jakarta: PT Raja Grafindo Persada, 2005), hlm. 184.

<sup>13</sup>Husein Umar, *Metode Penelitian Skripsi dan Tesis Bisnis* (Jakarta: PT Bumi Aksara 2008), hlm. 42.



Analisis statistik deskriptif merupakan metode statistik yang bertugas mempelajari tata cara pengumpulan, pencatatan, penyusunan, dan penyajian data penelitian dalam bentuk tabel frekuensi atau grafik dan selanjutnya dilakukan pengukuran nilai-nilai statistiknya, seperti mean, range, nilai minimum, nilai maksimum dan standard deviasi.<sup>14</sup>

## 2. Uji Normalitas

Salah satu asumsi dalam analisis statistika adalah data berdistribusi normal. Jarque-Bera adalah uji statistik untuk mengetahui apakah data berdistribusi normal. Dengan ketentuan bila  $J-B > 0,05$ , maka data berdistribusi normal.<sup>15</sup>

## 3. Uji Estimasi Data Panel

Untuk mengestimasi parameter model dengan data panel, terdapat tiga teknik (model) yaitu:

### a. Model *Ordinary Least Square (Common Effect)*

Teknik ini merupakan teknik yang paling sederhana untuk mengestimasi parameter model data panel, yaitu dengan mengkombinasikan data cross section dan time series sebagai satu kesatuan tanpa melihat adanya perbedaan waktu dan entitas (individu). Dimana pendekatan yang sering dipakai adalah metode *ordinary least square (OLS)*. Di estimasi dengan model berikut ini:

$$Y_{it} = \alpha + \beta X_{it} + \varepsilon_{it} ; i = 1,2, \dots, N; t = 1,2, \dots, T$$

---

<sup>14</sup>Dwi Prayatno, *SPSS 22 Pengolahan Data Terpraktis* (Yogyakarta: CV. Andi Offset, 2014), hlm. 38.

<sup>15</sup>Wing Wahyu Winarno, *Op.Cit.*, bab. 5, hlm. 37.

b. *Fixed Effect*

Teknik yang digunakan dalam metode *fixed effect* adalah dengan menggunakan variabel *dummy* untuk menangkap adanya perbedaan intersep. Metode ini mengasumsikan bahwa koefisien regresi (*slope*) tetap antar laporan keuangan dan antar waktu, namun intersepnnya berbeda antar laporan keuangan namun sama antar waktu (*time invariant*). Namun metode ini membawa kelemahan yaitu berkurangnya derajat kebebasan (*defree of freedom*) yang pada akhirnya mengurangi efisiensi parameter.

c. Model Efek Random (*Random Effect*)

Pendekatan yang dipakai mengasumsikan setiap perusahaan mempunyai perbedaan intersep, yang mana intersep tersebut adalah variabel *random* atau *stokastik*. Model ini sangat berguna jika individu (entitas) yang diambil sebagai sampel adalah dipilih secara random dan merupakan wakil populasi. Teknik ini juga memperhitungkan bahwa error mungkin berkorelasi sepanjang *crosssection* dan *time series*.<sup>16</sup> Persamaan MER diformulasikan sebagai berikut:

$$Y_{it} = \alpha + \beta X_{it} + \varepsilon_{it} ; \varepsilon_{it} = u_i + v_t + w_{it}$$

di mana :

$u_i$  : komponen *error cross-section*

$v_t$  : komponen *error time-series*

$w_{it}$  : komponen *error gabungan*

---

<sup>16</sup> Setiawan & Endah Kusriani, *Ekonometrika* (Yogyakarta: CV. Andi Offset, 2010), hlm.183-189.

Penentuan model terbaik antara *common effect*, *fixed effect*, *random effect* menggunakan dua teknik estimasi model dalam regresi data panel.

1. *Chow test* digunakan untuk memilih antara model *common effect* atau *fixed effect*. Hipotesis dalam uji *Chow* adalah dengan membandingkan perhitungan nilai *chi-square* hitung dengan nilai *chi-square* tabel. Perbandingan dipakai apabila hasil nilai *chi-square* hitung  $>$  nilai *chi-square* tabel, maka  $H_0$  ditolak yang berarti model yang lebih tepat digunakan adalah *Fixed Effect Model*. Begitupun sebaliknya, jika *chi-square* hitung  $<$  nilai *chi-square* tabel, maka  $H_0$  diterima dan model yang lebih tepat digunakan adalah *Common Effect Model*.
2. *Hausman test* digunakan untuk memilih antara model *fixed effect* atau model *random effect*. Statistik uji Hausman ini mengikuti distribusi statistik *Chi-Squares* dengan *degree of freedom* sebanyak  $k$ , dimana  $k$  adalah jumlah variabel independen. Jika nilai statistik hausman lebih besar dari nilai kritisnya, maka  $H_0$  ditolak dan model yang lebih tepat adalah model *Fixed Effect* sedangkan sebaliknya bila nilai statistik hausman lebih kecil dari nilai kritisnya, maka model yang lebih tepat adalah *Random Effect*.<sup>17</sup>

#### 4. Uji t-test

Uji t merupakan pengujian terhadap koefisien dari variabel penduga atau variabel bebas. Melihat pengaruh independen secara parsial

---

<sup>17</sup> M. Firdaus, *Aplikasi Ekonometrika untuk Data Panel dan Time Series* (Bogor: PT Penerbit IPB Press, 2011), hlm. 238.

(sendiri) terhadap variabel dependen. Koefisien penduga perlu berbeda dari nol secara signifikan atau *p-value* sangat kecil.

Pengujian ini bertujuan untuk mengetahui apakah variabel independen secara parsial berpengaruh signifikan terhadap variabel dependen. Untuk mengetahui hasil signifikannya atau tidak, angka  $t$  hitung akan dibandingkan dengan  $t$  tabel, dapat dilihat pada tabel signifikansi dengan derajat kebebasan  $df = n - k - 1$ . Setelah diperoleh  $t$  hitung maka interpretasikan hasilnya berlaku ketentuan sebagai berikut :

Jika  $t_{hitung} > t_{tabel}$  maka  $H_0$  ditolak dan  $H_a$  diterima .

Jika  $t_{hitung} < t_{tabel}$  maka  $H_0$  diterima dan  $H_a$  ditolak.<sup>18</sup>

Berdasarkan signifikansi:

Jika signifikansi  $>$  maka  $H_0$  diterima.

Jika signifikansi  $<$  maka  $H_0$  ditolak.

##### 5. Uji Koefisien Determinasi ( $R^2$ )

Koefisien determinasi digunakan untuk mengetahui seberapa besar hubungan dari beberapa variabel.  $R^2$  atau (*R square*) koefisien determinasi ini menunjukkan kemampuan garis regresi menerangkan variasi variabel terikat yang dapat dijelaskan oleh variabel bebas. Nilai  $R^2$  atau (*R square*) berkisar antara 0 sampai 1. Semakin mendekati 1, akan semakin baik.

---

<sup>18</sup> Rosady Ruslan, *Metode Penelitian Public Relation dan Komunikasi* (Jakarta: PT. Raja Grafindo Persada, 2004), hlm. 238.

koefisien ini juga menunjukkan seberapa besar persentase variabel independen yang digunakan model tidak menjelaskan variasi variabel dependen.  $R^2$  sama dengan 0, jika variasi variabel independen yang digunakan dalam model tidak menjelaskan sedikitpun variasi variabel dependen.

Sebaliknya  $R^2$  sama dengan 1, jika variasi variabel dependen yang digunakan dalam model menjelaskan 100% variasi variabel dependen. Jika didalam penelitian ini memiliki lebih dari dua variabel bebas maka digunakan *Adjusted R<sup>2</sup> Square* sebagai koefisien determinasi.<sup>19</sup> Tetapi dalam penelitian ini hanya menggunakan satu variabel bebas, dan yang digunakan pada penelitian ini adalah menggunakan  $R^2$  atau (*R square*).

## 6 . Uji Regresi Sederhana

Analisis regresi sederhana adalah suatu analisis regresi linear dengan satu variabel bebas, yang ditujukan untuk mempermudah pemahaman konsep regresi.<sup>20</sup> Rumus persamaan regresi linear sederhana adalah:

$$Y = a + bX + e$$

Keterangan:

Y= Profitabilitas

a = konstanta

b= Koefisien Regresi

X= Perputaran Modal Kerja

e= Error

---

<sup>19</sup> Dwi Priyanto, *Mandiri Belajar SPSS* (Yogyakarta: Mediakom, 2008), hlm. 79-81.

<sup>20</sup> Agus Iriyanto, *Statistik* (Jakarta: Kencana, 2004), hlm. 155.

## **BAB IV**

### **HASIL PENELITIAN**

#### **A. Gambaran Umum Bursa Efek Indonesia (BEI)**

##### **1. Sejarah Bursa Efek Indonesia**

Secara historis, pasar modal telah ada sebelum Indonesia merdeka. Pasar modal atau bursa efek telah hadir sejak zaman kolonial Belanda dan tepatnya pada tahun 1912 di Batavia. Pasar modal ketika itu didirikan oleh pemerintah Hindia Belanda untuk kepentingan pemerintah kolonial atau VOC.

Meskipun pasar modal telah ada sejak tahun 1912, perkembangan dan pertumbuhan pasar modal tidak berjalan seperti yang diharapkan, bahkan beberapa periode kegiatan pasar modal mengalami kevakuman. Hal tersebut disebabkan oleh beberapa faktor seperti perang dunia ke I dan ke II, perpindahan kekuasaan dari pemerintah kolonial kepada pemerintah Republik Indonesia dan berbagai kondisi yang menyebabkan operasi bursa efek tidak dapat berjalan sebagaimana mestinya.

Pemerintah Indonesia mengaktifkan kembali pasar modal pada tahun 1992, Bursa Efek diresmikan kembali oleh presiden Soeharto pada tanggal 10 Agustus 1977, dan beberapa tahun kemudian pasar modal mengalami pertumbuhan seiring dengan berbagai insentif dan regulasi yang dikeluarkan pemerintah.<sup>1</sup>

---

<sup>1</sup> [http://www. Idx. Co.id/index.html](http://www.Idx.Co.id/index.html), Diakses pada Kamis23 Maret 2017. Pukul 14:49 WIB.

Secara singkat, tonggak perkembangan pasar modal dapat dilihat sebagai berikut:

- Desember tahun 1912 Bursa Efek pertama di Indonesia dibentuk di Batavia oleh pemerintah Hindia Belanda.
- Pada tahun 1914-1918 Bursa Efek di Batavia ditutup selama perang dunia I
- Tahun 1925-1942 Bursa Efek di Jakarta di buka kembali bersama dengan bursa Efek di Semarang dan Surabaya.
- Awal tahun 1939 karena isu politik (perang dunia II) Bursa Efek di Semarang dan Surabaya ditutup.
- Tahun 1942-1952 Bursa Efek di Jakarta di tutup kembali selama perang dunia ke II. Sampai tahun 1956-1977 perdagangan di Bursa Efek vakum.<sup>2</sup>

Bursa Efek Jakarta dijalankan dibawah BAPEPAM (Badan Pelaksana Pasar Modal). Pengaktifan kembali pasar modal ini juga ditandai dengan *go public* PT. Simon Cibinong sebagai emiten pertama. Beberapa tahun kemudian pasar modal mengalami pertumbuhan seiring berbagai insentif dan regulasi yang dikeluarkan pemerintah. Hingga tahun 1987 baru terdaftar 24 perusahaan yang *go public*. Semenjak tahun 2007 pasar modal Indonesia telah berganti nama menjadi Bursa Efek Indonesia (BEI), yaitu penggabungan antara Bursa Efek Jakarta dengan Bursa Efek Surabaya.

---

<sup>2</sup> <http://www.idx.co.id/index.html>, Diakses pada Kamis 23 Maret 2017. Pukul 14:49 WIB.

## 2. Struktur Organisasi Bursa Efek Indonesia

**Gambar IV.1**  
**Struktur Organisasi Bursa Efek Indonesia<sup>3</sup>**

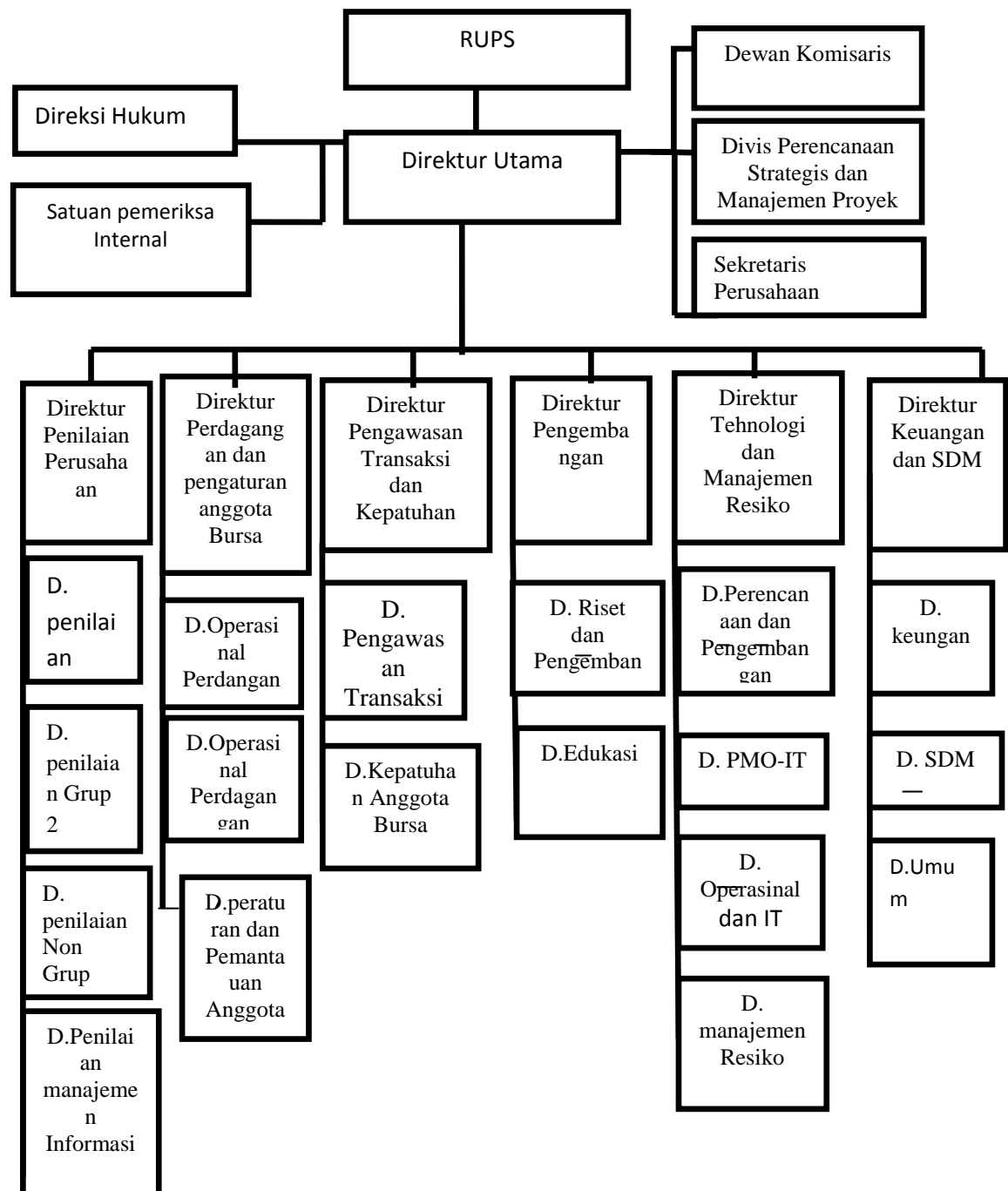

<sup>3</sup> [http://www. Idx. Co.id/index.html](http://www.idx.co.id/index.html), Diakses pada Kamis 23 Maret 2017. Pukul 14:49 WIB.



### 3. Visi dan Misi Bursa Efek Indonesia

#### a. Visi

Menjadi bursa yang kompetitif dengan kepribadian tingkat dunia.

- #### b. Menciptakan daya saing untuk menarik investor dan emiten melalui pemberdayaan Anggota Bursa dan partisipan, penciptaan nilai tambah, efisiensi biaya serta penerapan *good governance*.

## **B. Deskripsi Data Penelitian**

Dalam penelitian ini, peneliti mengumpulkan data dari laporan keuangan tahunan publikasi Subsektor Pertanian yang Terdaftar di Bursa Efek Indonesia dan digolongkan dalam Daftar Efek Syariah dari *website* [www.idx.co.id](http://www.idx.co.id) yang dimuat adalah neraca dan laporan laba rugi. Dalam hal ini peneliti akan memaparkan perolehan data yang diperoleh dari hasil hitungan yang diolah oleh peneliti.

### 1. Perputaran Modal Kerja Subsektor Pertanian yang Terdaftar Di BEI

Metode perputaran modal kerja ini berbeda dengan metode keterkaitan dana, karena metode ini menentukan kebutuhan modal kerja yang memperhatikan perputaran elemen pembentuk modal kerja itu sendiri seperti kas, piutang dan persediaan. Perputaran modal kerja merupakan aktivitas perbandingan antara penjualan dengan modal kerja tiap periodenya dengan rumus:

$$WTC = \text{sales} / (\text{harta Lancar} - \text{hutang lancar})$$

**Tabel IV.1**  
**Hasil Perhitungan Perputran Modal Kerja**

<b>Kode perusahaan</b>	<b>Tahun</b>	<b>Penjualan Bersih (Rp)</b>	<b>Harta Lancar (Rp)</b>	<b>Hutang Lancar (Rp)</b>	<b>Perputaran Modal Kerja (kali)</b>
ALLI	2011	10.772.582	1.886.387	1.440.351	24,15182183
	2012	11.564.319	1.780.395	2.600.540	14,1003347
	2013	12.674.999	1.691.694	3.759.265	6,130381496
	2014	16.305.831	2.403.615	4.110.955	9,550429909
	2015	13.059.216	2.814.123	3.522.133	18,44495982
BISI	2011	998.656	1.216.417	200.115	0,982637051
	2012	866.269	1.304.154	161.466	0,758097573
	2013	100.3104	1.409.031	184.612	0,819248966
	2014	115.5560	1.529.992	211.119	0,876172308
	2015	143.7531	1.778.384	279.244	0,958903771
BWPT	2011	888.298.308	441.193.241	517.058.240	11,70893455
	2012	944.274.558	335.119.792	514.558.556	5,262377744
	2013	114.4248.960	319.034.956	715.019.935	2,889627185
	2014	2.264.396	1.615.006	3.105.061	1,519672764
	2015	2.674.271	2.796.883	3.955.212	2,308731802
DSFI	2011	171.816.717.235	85.263.161.346	25.681.969.538	2,883740859
	2012	29.801.7091.152	101.636.804.606	27.406.181.652	4,014745927
	2013	34.7540.777.717	125.965.548.849	115.175.735.164	32,21008146
	2014	450.591.482420	137.786.737.304	90.410.930.976	9,511003977
	2015	557.256.374.152	149.219.833.580	99.754.926.767	11,26569138
IHKP	2011	12.941.992.528	15.923.677.028	952.387.385	0,864454088
	2012	19.134.899.028	13.403.319.792	20.953.151.745	2,534480124
	2013	24.844.114.495	14.485.339.082	3.881.958.053	2,34303704
	2014	2.162.933.5477	11.752.489.916	3.515.568.979	2,625900581
	2015	19.953.305.489	11.356.020.071	11.254.838.214	197,2024045
LSIP	2011	468.8457	2.567.657	531.326	2,302404177
	2012	4.211.578	2.593.816	792.482	2,338032813
	2013	4.133.679	1.999.126	804.428	3,460020022
	2014	4.726.539	1.863.506	748.076	4,237414271
	2015	4.189.615	1.268.557	571.162	6,007520845
SGRO	2011	3.142.278.850	782.629.549	492.375.212	10,82594969
	2012	2.986.236.974	819.066.787	738.873.117	37,23781408
	2013	2.560.705.943	728.335.979	693.201.890	72,88380077
	2014	3.242.381.541	784.514.703	978.762.779	16,69196219
	2015	2.999.448.452	1.606.026.827	1.264.557.641	8,783950573
SIMP	2011	12.605.311	8.094.207	4.780.071	3,803498408
	2012	13.844.891	6.797.552	4.583.214	6,252383782
	2013	13.279.778	5.353.269	6.460.709	11,99141985
	2014	14.962.227	6.010.492	6.898.825	16,84303859

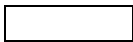

**Grafik IV.1**

**Perputaran Modal Kerja**

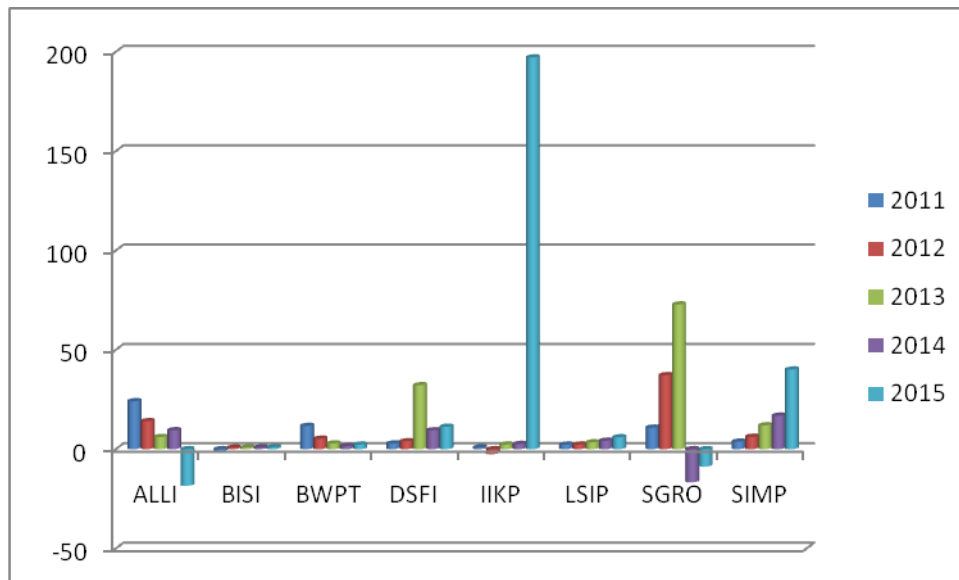

Sumber: [www.idx.co.id](http://www.idx.co.id), data diolah.

Tabel hasil perhitungan dan grafik perputaran modal kerja diatas menunjukkan bahwa delapan perusahaan dalam 5 tahun mendeskripsikan hasil perhitungan perputaran modal kerja yaitu PT Astra Agro Lestari Tbk tahun 2011 perputaran modal kerja sebesar 24,15 kali, tahun 2012 terjadi penurunan sebesar 10,05 kali, tahun 2013 turun sebesar 7,97 kali, tahun 2014 naik sebesar 3,42 kali, tahun 2015 naik sebesar 8,89 kali. Artinya perusahaan mengalami perubahan naik turun tiap periodenya menunjukkan hasil yg belum stabil.

PT. Bisi International, Tbk tahun 2011 sebesar 0,98 kali, tahun 2012 turun sebesar 17,46 kali, tahun 2013 naik sebesar 0,23 kali, tahun 2014 naik sebesar 0,06 kali, tahun 2015 naik sebesar 0,02 kali. Artinya perusahaan pada setiap periodenya menunjukkan perusahaan belum

mencapai target pengelolaan modal kerja, pada setiap perputaran modal kerja menggambarkan aktivitas pengelolaan modal kerja yang belum stabil.

PT. Bumi Teknokultura, Tbk, tahun 2011 sebesar 11,70 kali perputaran dari hasil sebelumnya, tahun 2012 turun sebesar 5,01 kali, tahun 2013 turun sebesar 2,38 kali, tahun 2014 turun sebesar 1,37 kali dan tahun 2015 naik dari tahun sebelumnya sebesar 0,79 kali perputaran, artinya perusahaan pada setiap periodenya mengalami perputaran kerja yang tidak tetap dan perusahaan dalam keadaan yang tidak stabil.

PT. Dharma Samudera Fishing Industries, Tbk tahun 2011 sebesar 2,88 kali perputaran, tahun 2012 naik sebesar 1,13 kali, tahun 2013 naik menjadi 28,2 kali perputaran, tahun 2014 turun sebesar 22,7 kali, tahun 2015 naik dari tahun sebelumnya sebesar 1,75 kali perputaran, artinya perusahaan pernah mengalami kenaikan yang cukup tinggi dan mengalami penurunan yang sangat rendah, hal ini menunjukkan pengelolaan modal kerja yang belum efektif.

PT. Inti Agri Resources Tbk, tahun 2011 sebesar 0,86 kali, tahun 2012 naik sebesar 1,33 kali, tahun 2013 berkisar pada posisi yang sama sebesar 0,19 kali, tahun 2014 naik sebesar 0,28 kali, pada tahun 2015 naik drastis sebesar 194 kali perputaran. Artinya perusahaan berada dalam posisi yang baik karena setiap periodenya mengalami kenaikan secara terus menerus, menandakan perusahaan mampu mempertahankan pengelolaan modal kerja yang efektif.

PT. PP London Sumatra Indonesia, Tbk tahun 2011 perputaran modal kerja diperoleh sebesar 2,30 kali perputaran, tahun 2012 naik sebesar 0,03 kali, tahun 2013 naik sebesar 0,13 tahun 2014 naik sebesar 0,77 kali, tahun 2015 terus naik sebesar 1,77 kali perputaran, artinya perusahaan setiap periodenya mampu meningkatkan pengelolaan modal kerjanya sehingga dikatakan dalam keadaan yang baik.

PT. Sampoerna Agro, Tbk tahun 2011 sebesar 10,82 kali perputaran, tahun 2012 naik menjadi 26,41 kali, tahun 2013 naik sebesar 35,65 kali perputaran, tahun 2014 turun drastis sebesar 56,19 kali perputaran, tahun 2015 turun sebesar 7,91 kali perputaran. Artinya perusahaan ini mengalami penurunan yang sangat drastis pada tahun terakhir, dari perputaran modal kerja yang cukup sering diputarakan turun jauh dari biasanya, sehingga dapat disimpulkan perusahaan dalam keadaan yang tidak stabil.

PT. Salim Ivomas Pratama, Tbk tahun 2011 perputaran modal kerja sebesar 3,80 kali, tahun 2012 naik sebesar 2,45 kali, tahun 2013 naik sebesar 5,74 kali, tahun 2014 naik sebesar 4,85 kali, tahun 2015 naik sebesar 23,25 kali perputaran. Artinya pada setiap periodenya perusahaan mengalami proses aktivitas perputaran yang baik, hal itu ditunjukkan setiap tahun terjadi peningkatan perputaran modal kerja.

## 2. Perhitungan Profitabilitas

Profitabilitas merupakan kemampuan suatu perusahaan dalam menghasilkan laba dalam setiap periodenya. Profitabilitas yang diukur

dengan membandingkan antar laba bersih dengan total aktiva menggunakan rumus:

$$\text{ROA} = \text{laba bersih} / \text{total asset} \times 100 \%$$

**Tabel IV.2**  
**Hasil Perhitungan Profitabilitas (ROA)**

<b>Kode Perusahaan</b>	<b>Tahun</b>	<b>Laba Bersih (Rp)</b>	<b>Total Aktiva (Rp)</b>	<b>ROA (%)</b>
ALLI	2011	2.498.565	10.204.495	24,48
	2012	2.520.266	12.419.820	20,29
	2013	1.903.088	14.963.190	12,72
	2014	2.621.275	18.558.329	14,12
	2015	695.684	21.512.371	3,23
BISI	2011	148.135	1.518.534	9,76
	2012	129.350	1.587.603	8,15
	2013	127.041	1.712.683	7,42
	2014	165.279	1.871.043	8,83
	2015	263.967	2.141.600	12,33
BWPT	2011	320.388.173	3.589.031.806	8,93
	2012	262.183.809	4.912.982.787	5,34
	2013	181.781.931	6.200.427.308	2,93
	2014	194.638	16.379.840	1,19
	2015	181,400	17.658.837	1,03
DSFI	2011	7.092.635.864	161.729.246.858	4,39
	2012	9067.042.462	222.357.843.866	4,08
	2013	11.730.359.719	255.085.045.929	4,6
	2014	11.874.297.151	270.782.723.620	4,39
	2015	13.540.600.094	302.252.813.744	4,48
IIKP	2011	23.275.118.936	366.454.345.588	6,35
	2012	15.275.938.915	387.240.518.836	3,94
	2013	18.426.897.169	365.956.197.714	5,04
	2014	11.856.231.312	350.911.263.281	3,38
	2015	16.149.693.042	332.003.087.466	4,86
LSIP	2011	1.701.513	6.791.859	25,05
	2012	1.115.539	7.551.796	14,77
	2013	768.625	7.974.876	9,64
	2014	916.695	8.655.146	10,59
	2015	623.309	8.848.792	7,04
SGRO	2011	549.522.607	3.411.026.249	16,11
	2012	336.288.972	4.137.700.386	8,13
	2013	120.380.480	4.512.655.525	2,67
	2014	350.102.067	5.466.874.365	6,40

	2015	255.892.123	7.294.672.621	3,51
SIMP	2011	2.251.296	25.510.399	8,83
	2012	1.516.101	26.574.461	5,71
	2013	635.277	28.065.121	2,26
	2014	1.109.361	30.996.051	3,58
	2015	364.879	31.697.142	1,15

Sumber: [www.idx.co.id](http://www.idx.co.id), data diolah.

**Garfik IV.2**

**Profitabilitas (ROA)**

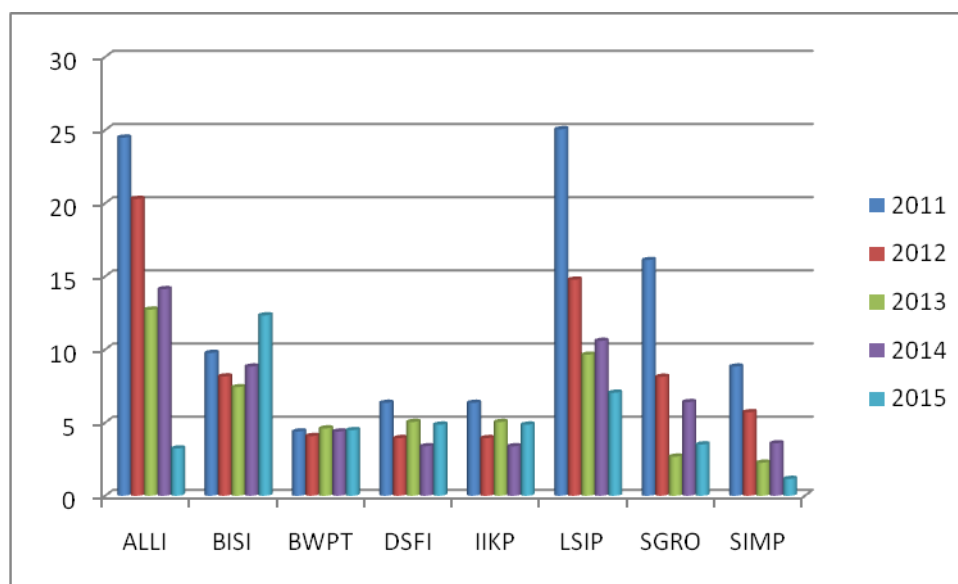

Sumber: [www.idx.co.id](http://www.idx.co.id), data diolah.

Tabel dan grafik menunjukkan bahwa delapan perusahaan dalam 5 tahun mendeskripsikan hasil perhitungan profitabilitas yaitu PT. Astra Agro Lestari, Tbk tahun 2011 profitabilitas sebesar 24,48%, tahun 2012 turun sebesar 4,19%, tahun 2013 turun sebesar 7,57%, tahun 2014 naik sebesar 1,14%, tahun 2015 turun menjadi 10,89%. Artinya perusahaan menghasilkan profitabilitas yang tidak stabil, hal ini ditunjukkan hasil yang diperoleh naik turun setiap periodenya.

PT. Bisi International, Tbk tahun 2011 menghasilkan laba sebesar 9,76%, tahun 2012 turun sebesar 1,61%, tahun 2013 turun sebesar 0,73%

tahun 2014 naik sebesar 1,41%, tahun 2015 naik sebesar 3,5%. Artinya perusahaan menghasilkan profitabilitas yang tidak stabil, hal ini ditunjukkan hasil yang diperoleh naik turun setiap periodenya.

PT. Bumi Teknokultura, Tbk tahun 2011 menghasilkan laba sebesar 8,93%, tahun 2012 turun menjadi 3,59%, tahun 2013 turun sebesar 2,41%, tahun 2014 turun sebesar 1,74% dan tahun 2015 turun sebesar 0,16%, artinya perusahaan pada setiap periodenya memperoleh laba yang selalu naik turun artinya perusahaan dalam keadaan yang tidak stabil.

PT. Dharma Samudera Fishing Industries, Tbk tahun 2011 sebesar 4,39%, tahun 2012 turun menjadi 0,31%, tahun 2013 turun menjadi 0,52%, tahun 2014 turun menjadi 0,21%, tahun 2015 naik dari tahun sebelumnya sebesar 0,09% kali perputaran, artinya perusahaan dalam keadaan yang kurang stabil, hal itu ditunjukkan dengan laba yang selalu menurun setiap periodenya.

PT. Inti Agri Resources Tbk, tahun 2011 sebesar 6,35%, tahun 2012 naik menjadi 3,94%, tahun 2013 naik sebesar 5,04 kali, tahun 2014 turun sebesar 3,38 kali, pada tahun 2015 naik drastis sebesar 4,86 kali perputaran. Artinya perusahaan mengalami hasil laba yang tidak stabil setiap periodenya.

PT. PP London Sumatra Indonesia, Tbk tahun 2011 perputaran modal kerja diperoleh sebesar 25,05%, tahun 2012 turun menjadi 10,28 %, tahun 2013 turun menjadi 5,13%, tahun 2014 naik sebesar 0,95%, tahun 2015 turun sebesar 3,55%. Artinya perusahaan menghasilkan profitabilitas



yang tidak stabil, hal ini ditunjukkan hasil yang diperoleh naik turun setiap periodenya.

PT. Sampoerna Agro, Tbk tahun 2011 sebesar 16,11%, tahun 2012 naik menjadi 8,13%, tahun 2013 naik menjadi 5,46%, tahun 2014 naik sebesar 3,73%, tahun 2015 turun sebesar menjadi 2,89 %. Artinya perusahaan ini mengalami penurunan yang sangat drastis pada tahun terakhir, dari sehingga dapat disimpulkan perusahaan dalam keadaan yang tidak stabil.

PT. Salim Ivomas Pratama, Tbk tahun 2011 perputaran modal kerja sebesar 8,83%, tahun 2012 turun sebesar 3,12%, tahun 2013 turun sebesar 3,45%, tahun 2014 naik sebesar 1,32%, tahun 2015 naik menjadi 2,43%. Artinya setiap periodenya perusahaan mengalami naik turun laba, hal ini menunjukkan perusahaan tidak stabil.

### C. Hasil Analisis Data

#### 1. Uji Deskriptif

**Tabel IV.3**  
**Uji Deskriptif**

	PMK	ROA
Mean	0.612986	0.632948
Median	0.591921	0.714986
Maximum	2.294912	1.398808
Minimum	-1.265870	-0.989450
Std. Dev.	0.738480	0.564043
Skewness	-0.465366	-1.283716
Kurtosis	3.890096	4.294188
Jarque-Bera	2.764218	13.77772
Probability	0.251048	0.001019
Sum	24.51945	25.31792
Sum Sq. Dev.	21.26878	12.40763
Observations	40	40

**Sumber: Pengolahan Output Eviews 9**

Berdasarkan statistik deskriptif variabel penelitian yang disajikan dalam tabel IV.3 maka dapat diinterpretasikan berikut ini:

- a. Perputaran Moodal Kerja (PMK) memiliki nilai minimum sebesar -1,265870. Dan nilai maksimum sebesar 2,294912. Secara keseluruhan diperoleh rata-rata sebesar 0,612986 dan standar deviasi variabel sebesar 0,738480.
  - b. *Profitabilitas* (ROA) memiliki nilai minimum sebesar -0,989450. Dan nilai maksimum sebesar sebesar 1,398808. Secara keseluruhan diperoleh rata-rata sebesar 0.632948 dan dan standar deviasi variabel sebesar 0,564043.
2. Uji Normalitas

Uji Normalitas residual metode OLS secara formal dapat dideteksi dari metode yang dikembangkan oleh *Jarque-Bera* (JB). Metode JB ini didasarkan pada sampel besar yang diasumsikan bersifat *asymptotic*. Untuk mengetahui residual berdistribusi normal atau tidak maka digunakan uji normalias dengan menggunakan uji *Jarque-Bera*. Hasil uji *Jarque-Bera* dapat dilihat pada tabel berikut ini.

**Tabel IV.4**  
**Uji Jarque-Bera (JB) ROA**

NO	Kode Perusahaan	Hasil Jarque-Bera (JB)	Hasil JB dengan $\alpha$	Kesimpulan
1.	AALI	0,848958	0,848958 > 0,05	Normal
2.	BISI	0,338997	0,338997 > 0,05	Normal
3.	BWP	0,383679	0,383679 > 0,05	Normal
4.	DSF	0,268382	0,268382 > 0,05	Normal
5.	IKP	0,569812	0,569812 > 0,05	Normal
6.	LSIP	0,511492	0,511492 > 0,05	Normal

7.	SGR	1,798274	1,798274 > 0,05	Normal
8.	SIMP	0,684427	0,684427 > 0,05	Normal

Sumber: Hasil Pengolahan Output Eviews 9

**Tabel IV.5**  
**Uji Jarque-Bera (JB) PMK**

NO	Kode Perusahaan	Hasil Jarque-Bera (JB)	Hasil JB dengan $\alpha$	Kesimpulan
1.	AALI	0,813140	0,813140 > 0,05	Normal
2.	BISI	0,514190	0,514190 > 0,05	Normal
3.	BWP	0,428637	0,428637 > 0,05	Normal
4.	DSF	0,330585	0,330585 > 0,05	Normal
5.	IIKP	1,436958	1,436958 > 0,05	Normal
6.	LSIP	0,431020	0,431020 > 0,05	Normal
7.	SGR	0,528734	0,528734 > 0,05	Normal
8.	SIMP	0,289922	0,289922 > 0,05	Normal

Sumber: Hasil Pengolahan Output Eviews 9

Dari tabel IV.4 dan IV.5 di atas, dapat dilihat bahwa nilai *Jarque-Bera* >  $\alpha$  (0,05) maka hasil yang diperoleh menunjukkan bahwa residual terdistribusi secara normal hal ini ditunjukkan oleh nilai *Jarque-Bera* dari Profitabilitas (ROA) dan juga perputaran modal kerja (PMK)

### 3. Pemilihan Model Data Panel

Data panel adalah gabungan antara data runtun waktu (*time series*) dan data silang (*cross section*). Data runtun waktu biasanya meliputi satu objek/individu (misalnya harga saham, kurs mata uang, sertifikat bank Indonesia, atau tingkat inflasi), tetapi meliputi beberapa periode (bisa harian, bulanan, kuartalan, atau tahunan dan sebagainya). Data saling terdiri atas beberapa atau banyak objek, sering disebut dengan responden, (misalnya,

perubahan) dengan beberapa jenis data (misalnya laba, biaya iklan, laba ditahan, dan tingkat investasi).<sup>4</sup>

Regresi menggunakan data panel disebut model regresi data panel. Ada beberapa keuntungan yang diperoleh dengan menggunakan data panel. Pertama, data panel merupakan gabungan data *times series* dan *cross section* mampu menyediakan data yang lebih banyak sehingga akan menghasilkan *degree of freedom* yang lebih besar. Kedua, menghubungkan informasi dari data *times series* dan *cross section* dapat mengatasi masalah yang timbul ketika ada masalah penghilangan variabel (*omitted-variable*).

Dalam menguji model regresi ada tiga model yang dapat digunakan dalam mengujinya yaitu dengan menggunakan model *fixed effect*, model *common effect*, dan model *random effect*. Untuk metode uji *chow* (*likelihood ratio*) dapat membandingkan antara model *common effect* dan *fixed effect*. Dan uji *Hausman test* membandingkan antara model *random effect* dan *fixed effect*, Sedangkan uji *Lagrange Multiplier* (LM) untuk membandingkan antara model *common effect* dan *random effect*. Pengolahan datanya dilakukan dengan menggunakan program *Eviews 9*.

#### a. Model *Common Effect*

Merupakan pendekatan model data panel yang paling sederhana karena hanya dengan mengkombinasikan data *time series* dan *cross section* dalam bentuk *pool*, dan menggunakan teknik kuadrat terkecil atau *least square* untuk mengestimasi koefisiennya. Pada model ini tidak

---

<sup>4</sup> Wing wahyu, *Analisis Ekonometrika dan Statistika dengan Eviews* (Yogyakarta: Unit Penerbit dan Percetakan, 2007), hml. 1

diperhatikan dimensi waktu maupun individu, sehingga diasumsikan bahwa perilaku individu tidak berbeda dalam berbagai kurun waktu. Untuk model *Commont Effect* dapat dilihat pada tabel IV.6 dibawah ini.

**Tabel IV.6**  
**Model Regresi *Commont Effect***

Dependent Variable: ROA?  
Method: Pooled Least Squares  
Date: 03/02/17 Time: 10:53  
Sample: 2011 2015  
Included observations: 5  
Cross-sections included: 8  
Total pool (balanced) observations: 40

Variable	Coefficient	Std. Error	t-Statistic	Prob.
PMK?	0.643084	0.097367	6.604748	0.0000
R-squared	0.141387	Mean dependent var		0.565722
Adjusted R-squared	0.141387	S.D. dependent var		0.633082
S.E. of regression	0.586622	Akaike info criterion		1.795810
Sum squared resid	13.42089	Schwarz criterion		1.838032
Log likelihood	-34.91620	Hannan-Quinn criter.		1.811076
Durbin-Watson stat	0.847674			

**Sumber: Output Eviews 9**

b. Model *Fixed Effect*

Model regresi dengan model *effect* tetap mengasumsikan bahwa perbedaan antar individu dapat diakomodasi dari perbedaan intersepanya.

Untuk model *fixed effect* dapat dilihat pada table IV.7 dibawah ini.

**Tabel IV.7**  
**Hasil Regresi *Fixed Effect***

Dependent Variable: ROA?  
Method: Pooled EGLS (Cross-section weights)  
Date: 03/02/17 Time: 10:54  
Sample: 2011 2015  
Included observations: 5  
Cross-sections included: 8  
Total pool (balanced) observations: 40  
Linear estimation after one-step weighting matrix

---

Variable	Coefficient	Std. Error	t-Statistic	Prob.
C	0.425737	0.087569	4.861759	0.0000
PMK?	0.237016	0.122160	1.940210	0.0615
Fixed Effects (Cross)				
_AALI—C	-0.519659			
_BISI—C	0.128768			
_BWPT—C	-0.111532			
_DSFI—C	-0.001942			
_IIKP—C	0.075177			
_LSIP—C	0.532363			
_SGR—C	0.038814			
_SIMP—C	-0.141988			
Effects Specification				
Cross-section fixed (dummy variables)				
Weighted Statistics				
R-squared	0.471121	Mean dependent var	0.885199	
Adjusted R-squared	0.334636	S.D. dependent var	0.814550	
S.E. of regression	0.493268	Sum squared resid	7.542723	
F-statistic	3.451819	Durbin-Watson stat	1.193574	
Prob(F-statistic)	0.005909			
Unweighted Statistics				
R-squared	0.417360	Mean dependent var	0.565722	
Sum squared resid	9.107180	Durbin-Watson stat	1.419496	

Sumber: Output Eviews 9

### c. *Random Effect*

Teknik yang digunakan dalam metode *Random effect* adalah dengan menambah variabel gangguan (*error term*) yang mungkin saja akan muncul pada hubungan antar waktu dan antar laporan keuangan dapat dilihat pada table IV.9 dibawah ini.

**Tabel IV.9**  
**Random Effect**

Dependent Variable: ROA?  
Method: Pooled EGLS (Cross-section random effects)  
Date: 03/02/17 Time: 10:55  
Sample: 2011 2015  
Included observations: 5  
Cross-sections included: 8  
Total pool (balanced) observations: 40  
Swamy and Arora estimator of component variances

Variable	Coefficient	Std. Error	t-Statistic	Prob.
C	0.297906	0.128456	2.319123	0.0259
PMK?	0.453454	0.122843	3.691328	0.0007
Random Effects (Cross)				
_AALI—C	-0.119396			
_BISI—C	0.096748			
_BWPT—C	-0.041137			
_DSFI—C	-0.028796			
_IIKP—C	0.021514			
_LSIP—C	0.213846			
_SGR—C	-0.047352			
_SIMP—C	-0.095426			
Effects Specification				
		S.D.	Rho	
Cross-section random		0.187922	0.1146	
Idiosyncratic random		0.522406	0.8854	
Weighted Statistics				
R-squared	0.268884	Mean dependent var	0.440814	
Adjusted R-squared	0.249644	S.D. dependent var	0.595492	
S.E. of regression	0.515834	Sum squared resid	10.11122	
F-statistic	13.97531	Durbin-Watson stat	1.121573	
Prob(F-statistic)	0.000609			
Unweighted Statistics				
R-squared	0.284989	Mean dependent var	0.565722	
Sum squared resid	11.17627	Durbin-Watson stat	1.014692	

**Sumber: Output Eviews 9**

Berdasarkan hasil pengujian model efek tetap (*Random Effect*) dapat dilihat bahwa perputaran modal kerja berpengaruh terhadap profitabilitas dengan membandingkan probability lebih besar dari 0,1.

Penentuan model terbaik antara *common effect*, *fixed effect*, *random effect* menggunakan dua teknik estimasi model dalam regresi data panel yaitu:

1) Uji Chow digunakan untuk memilih antara model *common effect* atau *fixed effect*. Hipotesis dalam uji Chow adalah dengan membandingkan perhitungan nilai *chi-square* hitung dengan nilai *chi-square* tabel. Perbandingan dipakai apabila hasil nilai *chi-square* hitung  $>$  nilai *chi-square* tabel, maka  $H_0$  ditolak yang berarti model yang lebih tepat digunakan adalah *Fixed Effect Model*. Begitupun sebaliknya, jika *chi-square* hitung  $<$  nilai *chi-square* tabel, maka  $H_0$  diterima dan model yang lebih tepat digunakan adalah *Common Effect Model*.

**Tabel IV.8**  
**Uji Chow**

Redundant Fixed Effects Tests				
Pool: SIDAR				
Test cross-section fixed effects				
Effects Test	Statistic	d.f.	Prob.	
Cross-section F	1.838170	(7,31)	0.1150	
Cross-section Chi-square	13.887178	7	0.0532	

Sumber: Output Eviews 9

Dari hasil output diperoleh hasil uji Chow diperoleh nilai *chi-square* hitung sebesar 13.887178 sedangkan nilai *chi-square* tabel dengan dengan nilai df 7 dan  $\alpha$  0,1 adalah sebesar 12,02, maka dapat disimpulkan bahwa nilai *chi-square* hitung  $>$  nilai *chi-square* tabel maka  $H_0$  ditolak, yakni  $13.887178 > 12,02$  yang artinya model regresi yang lebih baik adalah maka model *fixed effect*.

2) *Hausman test* digunakan untuk memilih antara model *fixed effect* atau model *random effect*. Statistik uji *Hausman* ini mengikuti distribusi statistik *Chi-Squares* dengan *degree of freedom* sebanyak



k, dimana k adalah jumlah variabel independen. Jika nilai statistik hausman lebih besar dari nilai kritisnya, maka  $H_0$  ditolak dan model yang lebih tepat adalah model *Fixed Effect* sedangkan sebaliknya bila nilai statistik hausman lebih kecil dari nilai kritisnya, maka model yang lebih tepat adalah *Random Effect*.

**Tabel IV.10**  
**Uji Hausman test**

Correlated Random Effects - Hausman Test			
Pool: SIDAR			
Test cross-section random effects			
Test Summary	Chi-Sq. Statistic	Chi-Sq. d.f.	Prob.
Cross-section random	0.049920	1	0.8232

**Sumber: Output Eviews 9**

Berdasarkan hasil uji *hausman test* diatas diperoleh nilai  $F_{hitung}$  sebesar 0,049920 dan nilai  $F_{tabel}$  dengan nilai df 1 dan  $\alpha$  0,1 sehingga nilai dari  $F_{tabel}$  adalah sebesar 2,71. Maka  $H_0$  diterima dan  $H_a$  ditolak karena nilai  $F_{hitung}$  adalah  $0,049920 < 2,71$  nilai  $F_{tabel}$ . Jadi dapat diambil kesimpulan bahwa model yang paling sesuai adalah *random effect*.

#### 4. Uji t

Uji t-test digunakan untuk melihat pengaruh variabel independen secara sendiri (parsial) terhadap variabel dependen. Dalam hal ini untuk melihata apakah profitabilitas (ROA) berpengaruh secara signifikan atau tidak terhadap perputaran modal kerja (PMK). Untuk hasil pengujian uji t pada tabel IV. 11 diatas adalah sebagai berikut.

**Tabel IV. 11**  
**Uji t**

Variable	Coefficient	Std. Error	t-Statistic	Prob.
C	0.297906	0.128456	2.319123	0.0259
PMK?	0.453454	0.122843	3.691328	0.0007

**Sumber: Output Eviews 9**

Untuk mengetahui kebenaran dari pernyataan yang dihipotesis, maka peneliti melihatnya berdasarkan hasil dari uji *t-test*. Dengan kategori sebagai berikut:

a) Merumuskan Hipotesis

$H_0$  : perputaran modall kerja (PMK) tidak berpengaruh terhadap profitabilitas (ROA) yang tperusahaan yang terdaftar di BEI.

$H_a$  : Perputaran modal kerja (PMK) berpengaruh terhadap profitabilitas (ROA) perusahaan manufaktur yang terdaftar di BEI.

b) Menentukan nilai  $t_{hitung}$  berdasarkan hasil pengujian regresi data panel *Random Effect* diketahui bahwa nilai  $t_{hitung}$  adalah 3,691328.

c) Menentukan nilai  $t_{tabel}$  dengan ketentuan nilai  $\alpha = 0,1$   $df = 7$  dan derajat kebebasan ( $df$ ) =  $(n-k-1)$   $df = 40-1- 1= 38$ . Sehingga nilai  $t_{tabel}$  adalah 1,30423

d) Kriteria Pengujian Hipotesis:

1) Jika  $-t_{tabel} \leq t_{hitung} \leq t_{tabel}$ , maka  $H_0$  diterima.

2) Jika  $-t_{hitung} < t_{tabel}$  atau  $t_{hitung} > t_{tabel}$ , maka  $H_0$  ditolak.

## e) Kesimpulan :

Uji parsial diperoleh dari hasil output eviews tersebut antara lain  $t_{hitung}$  *perputaran modal kerja* (PMK) sebesar 3,691328,  $t$  dicari dengan derajat kebebasan (df)  $n-k-1$  atau  $40-1-1= 38$  ( $n$  adalah jumlah sampel dan  $k$  adalah jumlah variabel independen) dengan nilai signifikan 0,1. Sehingga diperoleh nilai  $t_{tabel}$  sebesar 1,30423 dengan membandingkan  $t_{hitung}$  dan  $t_{tabel}$  (lihat lampiran  $t_{tabel}$ ).

Dari output di atas dilihat pengaruh variabel perputaran modal kerja terhadap profitabilitas (ROA) Perusahaan diperoleh nilai signifikansi  $t_{hitung} > t_{tabel} = (3.691328 > 1,30423)$  maka  $H_0$  ditolak, dan maka  $H_a$  diterima, yang menyatakan bahwa PMK berpengaruh ROA.

5. Uji Koefisien Determinasi ( $R^2$ )

Koefisien Determinasi ( $R^2$ ) pada intinya mengukur seberapa jauh kemampuan model dalam menerangkan variasi terikat. Nilai koefisien determinasi adalah di antara nol atau satu. Nilai  $R^2$  yang kecil berarti kemampuan variabel-variabel independen dalam menjelaskan variasi variabel dependen sangat terbatas. Nilai yang mendekati satu berarti variabel-variabel independen memberikan hampir semua informasi yang dibutuhkan untuk memprediksi variasi variabel dependen.

**Tabel IV.12**  
**Hasil Uji Koefisien Determinasi  $R^2$**

Weighted Statistics			
R-squared	0.268884	Mean dependent var	0.440814
Adjusted R-squared	0.249644	S.D. dependent var	0.595492

Sumber: Output Eviews 9

Dari hasil output di atas menunjukkan besarnya koefisien determinasi adalah 0,268 atau sama dengan 26,9% yang diambil dari nilai *R Squared*. Artinya bahwa variabel independen (*ROA*) mampu menjelaskan variabel dependen (Perputaran Modal Kerja) sebesar 26,9% sedangkan sisanya sebesar 73,1% dijelaskan oleh variabel lain yang tidak dimasukkan dalam model ini. Dalam arti lain bahwa masih ada variabel lain di luar model yang mempengaruhi profitabilitas perusahaan adalah perputaran aktiva yang digunakan untuk operasi dan juga besarnya keuntungan operasi yang dinyatakan dalam persentase dan jumlah penjualan bersih.

a. Pembahasan Model Analisis *Random Effect*

Setelah melakukan beberapa tahap dalam pemilihan model regresi yang paling tepat dari tiga model penelitian yaitu model *Common effect*, *Fixed effect*, dan *Random effect*. Berdasarkan data penelitian yang diolah model *random effect* adalah model yang paling tepat setelah dilakukan perbandingan diantara ketiga model tersebut. Pengaruh Perputaran Modal Kerja terhadap Profitabilitas Perusahaan Manufaktur Subsektor Pertanian yang Terdaftar Di BEI dirumuskan persamaan berikut ini:

$$Y = \beta_0 + \beta_1 X + e$$

b. Nilai Koefisien

Nilai koefisien mampu menunjukkan besarnya pengaruh Perputaran Modal Kerja terhadap Profitabilitas (*ROA*) dalam satuan masing-masing variabel. Berdasarkan hasil data penelitian yang diolah dengan metode

*random effect* , maka persamaan yang terbentuk dari pengaruh Perputaran Modal Kerja terhadap Profitabilitas (ROA) pada perusahaan Manufaktur Subsektor Pertanian yang Terdaftar di Bursa Efek Indonesia sebagai berikut.

$$Y = 0,297906 + 0,453454PMK + 0,122843$$

Dari persamaan yang terbentuk diatas dapat dijelaskan:

- a) Nilai konstanta dalam penelitian ini adalah 0,297906 artinya jika Perputaran Modal Kerja diasumsikan sebesar 0 maka kenaikan Profitabilitas (ROA) sebesar 0,297906.
- b) Nilai Perputaran Modal Kerja sebesar 0,453454 artinya jika Perputaran Modal Kerja diasumsikan naik sebesar 1% maka Profitabilitas akan mengalami kenaikan sebesar 45 %.

Nilai Intersep tiap Perusahaan dalam penelitian

Penggunaan metode efek tetap dalam model ini memberikan nilai intersep yang berbeda untuk setiap perusahaan. Selanjutnya untuk menginterpretasikan nilai intersep pada setiap perusahaan dijelaskan sebagai berikut sesuai hasil uji *Random Effect* pada tabel Tabel IV.13 dibawah ini.

**Tabel IV.13**  
**Hasil Uji Koefisien Determinasi R<sup>2</sup>**

Dependent Variable: ROA?  
Method: Pooled EGLS (Cross-section random effects)  
Date: 03/02/17 Time: 10:55  
Sample: 2011 2015  
Included observations: 5  
Cross-sections included: 8  
Total pool (balanced) observations: 40  
Swamy and Arora estimator of component variances

Variable	Coefficient	Std. Error	t-Statistic	Prob.
----------	-------------	------------	-------------	-------

C	0.297906	0.128456	2.319123	0.0259
PMK?	0.453454	0.122843	3.691328	0.0007
Random Effects (Cross)				
_AALI—C	-0.119396			
_BISI—C	0.096748			
_BWPT—C	-0.041137			
_DSFI—C	-0.028796			
_IIKP—C	0.021514			
_LSIP—C	0.213846			
_SGR—C	-0.047352			
_SIMP—C	-0.095426			
Effects Specification				
			S.D.	Rho
Cross-section random			0.187922	0.1146
Idiosyncratic random			0.522406	0.8854
Weighted Statistics				
R-squared	0.268884	Mean dependent var		0.440814
Adjusted R-squared	0.249644	S.D. dependent var		0.595492
S.E. of regression	0.515834	Sum squared resid		10.11122
F-statistic	13.97531	Durbin-Watson stat		1.121573
Prob(F-statistic)	0.000609			
Unweighted Statistics				
R-squared	0.284989	Mean dependent var		0.565722
Sum squared resid	11.17627	Durbin-Watson stat		1.014692

#### 1. PT Astra Agro Lestari Tbk

$$Y = -0,119396 + 0,453454PMK + 0,122843$$

- a. Nilai intersep PT Astra Agro Lestari Tbk adalah -0,119396 artinya jika Perputaran Modal Kerja diasumsikan sebesar 0 maka Profitabilitis (RAO) -0,119396.
- b. Nilai Perputaran Modal Kerja sebesar 0,453454 artinya jika Perputaran Modal Kerja diasumsikan naik sebesar 1% maka Profitabilitas akan mengalami kenaikan sebesar 45 %.

## 2. PT Bisi International Tbk

$$Y = 0,096748 + 0,453454PMK + 0,122843$$

- a. Nilai intersep PT. Bisi International Tbk adalah 0,096748 artinya jika Perputaran Modal Kerja diasumsikan sebesar 0 maka Profitabilitas (RAO) 0,096748.
- b. Nilai Perputaran Modal Kerja sebesar 0,453454PMK artinya jika Perputaran Modal Kerja diasumsikan naik sebesar 1% maka Profitabilitas (ROA) akan mengalami kenaikan sebesar 45%.

## 3. PT. BW Plantation Tbk

$$Y = -0,041137 + 0,453454PMK + 0,122843$$

- a. Nilai intersep PT BW. Plantation Tbk adalah 0,041137 artinya jika Perputaran Modal Kerja diasumsikan sebesar 0 maka Profitabilitas (RAO) -0,041137.
- b. Nilai Perputaran Modal Kerja sebesar 0,453454PMK artinya jika Perputaran Modal Kerja diasumsikan naik sebesar 1% maka Profitabilitas akan mengalami kenaikan sebesar 45%.

## 4. PT. Dharma Samudera Fishing Industries Tbk

$$Y = -0,028796 + 0,453454PMK + 0,122843$$

- a. Nilai intersep Dharma Samudera Fishing Industries Tbk adalah 0,028796 artinya jika Perputaran Modal Kerja (PMK) diasumsikan sebesar 0 maka Profitabilitas (RAO) -0,028796.

- b. Nilai Perputaran Modal Kerja (PMK) sebesar 0,453454PMK artinya jika Perputaran Modal Kerja diasumsikan naik sebesar 1% maka Profitabilitas akan mengalami kenaikan sebesar 45%.

5. PT. Inti Agri Resources Tbk

$$Y = 0,021514 + 0,453454PMK + 0,122843$$

- a. Nilai intersep Inti PT. Agri Resources Tbk adalah 0,021514 artinya jika Perputaran Modal Kerja (PMK) diasumsikan sebesar 0 maka Profitabilits (RAO) 0,021514.
- b. Nilai Perputaran Modal Kerja (PMK) sebesar 0,453454PMK artinya jika Perputaran Modal Kerja diasumsikan naik sebesar 1% maka Profitabilitas akan mengalami kenaikan sebesar 45%.

6. PT. PP London Sumatra

$$Y = 0,213846 + 0,453454PMK + 0,122843$$

- a. Nilai intersep PT. PP London Sumatra Tbk adalah 0,213846 artinya jika Perputaran Modal Kerja (PMK) diasumsikan sebesar 0 maka Profitabilits (RAO) 0,213846.
- b. Nilai Perputaran Modal Kerja (PMK) sebesar 0,453454PMK artinya jika Perputaran Modal Kerja diasumsikan naik sebesar 1% maka Profitabilitas akan mengalami kenaikan sebesar 45%.

7. PT. Sampoerna Agro Tbk

$$Y = -0,047352 + 0,453454PMK + 0,122843$$



- a. Nilai intersep PT. PT. Sampoerna Agro Tbk Astra Agro Lestari Tbk adalah -0,047352 artinya jika Perputaran Modal Kerja (PMK) diasumsikan sebesar 0 maka Profitabilits (ROA) -0,047352.
- b. Nilai Perputaran Modal Kerja (PMK) sebesar 0,453454PMK artinya jika Perputaran Modal Kerja diasumsikan naik sebesar 1% makaProfitabilitas akan mengalami kenaikan sebesar 45%.

8. PT. Salim Ivomas PratamaTbk

$$Y = -0,995426 + 0,453454PMK + 0,122843$$

9. Nilai intersep PT. SalimIvomas PratamaTbk adalah -0,995426 artinya jika Perputaran Modal Kerja (PMK) diasumsikan sebesar 0 maka Profitabilits (RAO) -0,995426.
- a. Nilai Perputaran Modal Kerja (PMK) sebesar 0,453454PMK artinya jika Perputaran Modal Kerja diasumsikan naik sebesar 1% makaProfitabilitas akan mengalami kenaikan sebesar 45%.

#### D. Hasil Pembahasan

Variabel Perputaran Modal Kerja ternyata memiliki hubungan yang positif dan signifikan terhadap Profitabilitas pada perusahaan manufaktur subsektor pertanian yang terdaftar di Bursa Efek Indonesia. Hal ini sesuai dengan hipotesis awal penelitian yang memperlihatkan hasil dari ouput menggunakan uji t dengan nilai  $t_{hitung}$  adalah 3,691328 dan nilai  $t_{tabel}$  adalah 1,687094. Dari hasil pengujian data panel menunjukkan bahwa nilai  $t_{hitung}$  lebih besar dari nilai  $t_{tabel}$  ( $3,691328 > 1,30423$ ) yang artinya Perputaran Modal

Kerja berpengaruh terhadap Profitabilitas Perusahaan Manufaktur Subsektor Pertanian yang Terdaftar di Bursa Efek Indonesia.

Dari hasil uji koefisien determinasi adalah 0,268 atau sama dengan 26,9% yang diambil dari nilai *R Squared*. Artinya bahwa variabel independen (*ROA*) mampu menjelaskan variabel dependen (Perpuataran Modal Kerja) sebesar 26,9% sedangkan sisanya sebesar 73,1% dijelaskan oleh variabel lain.

Hasil penelitian ini sejalan dengan penelitian terdahulu Meisah Siregar menyatakan bahwa perpuataran modal kerja berpengaruh signifikan terhadap profitabilitas yang dibuktikan dengan  $t_{hitung}$  lebih besar dari nilai  $t_{tabel}$  ( $2,576 > 2,019541$ ).

Dalam konsep ekonomi islam Allah menegaskan bahwa perdagangan yang menguntungkan adalah yang dilaksanakan atas keimanan kepada Allah dan harta tersebut digunakan untuk berjihat. Ini bisa harta yang dikumpulkan dijadikan modal untuk hal-hal yang dapat membawa kemanfaatan bagi masyarakat banyak. Disamping perusahaan akan mendapatkan keuntungan material perusahaan juga akan memperoleh keuntungan spiritual, rasa bahagia karena telah berbuat baik untuk masyarakat.<sup>5</sup>

Keuntungan atau laba dalam konsep islam didapatkan dengan kerja keras dari setiap perusahaan. Karena setiap individu yang bekerja mempunyai hak imbalan jasa yang adil dan sesuai dengan pekerjaan yang dilaksanakan tanpa memandang jenis kelamin, kebangsaan atau agama. Karena itu, tidak sah sama sekali bahwa seseorang dapat menerima imbalan jasa tanpa bekerja tanpa

---

<sup>5</sup> Nur Ahmad Fadil Lubis dan Azhari akmal Tarigan, *Etika Bisnis Dalam Islam* (Jakarta: Hijri Pustaka, 2002), hlm. 97.

adanya tanggungan resiko. Perlu kiranya diketahui bahwa dalam syari'ah islam, suatu *income* (pemasukan) pada prinsipnya hanya dapat dibagi dua, yaitu jasa alami yang disebut dengan nilai bagi hasil. Sedangkan imbalan jasa modal yang berupa bunga rente, dimana imbalan ini adalah imbalan jasa tanpa kerja dan resiko kerugian tidak sah dalam syari'ah islam.

pentingnya harta/modal dalam kehidupan, begitu juga dengan kegiatan bisnis tanpa ketersediaan modal yang mencukupi maka usaha atau bisnis yang dikelola tidak bisa berkembang sesuai dengan yang ditargetkan. Keindahan terhadap ciptaan Allah didunia menjadikan manusia mencintai berbagai hal yang semakin diinginkan, "*zuyyina linnāsi hubbusy-shahawty*." Kata *syahawat* yang menajdi penguat dari *hubbub* yang berarti kecintaan yang mendorong untuk memiliki lebih memanfaatkan. Hingga akhir kata syahawat lebih identik dengan hasrat sehingga sering terjebak dalam sikap yang berlebih-lebihan.<sup>6</sup>

---

<sup>6</sup> Dwi Swiknyo, *Op. Cit.*, hlm. 163.

## **BAB V PENUTUP**

### **A. Kesimpulan**

Berdasarkan hasil penelitian tentang Pengaruh Perputaran Modal Kerja terhadap Profitabilitas (ROA) pada perusahaan manufaktur subsektor pertanian yang terdaftar di Bursa Efek Indonesia (BEI), ditarik kesimpulan bahwa Perputaran Modal Kerja berpengaruh signifikan terhadap Profitabilitas (ROA) pada perusahaan manufaktur subsektor pertanian yang terdaftar di Brsa Efek Indonesia (BEI).

Hasil penelitian uji t dengan nilai  $t_{hitung}$  adalah 3,691328 dan nilai  $t_{tabel}$  adalah 1,30423. Dari hasil pengujian data panel menunjukkan bahwa nilai  $t_{hitung}$  lebih besar dari nilai  $t_{tabel}$  ( $3,691328 > 1,30423$ ) yang artinya Perputaran Modal Kerja (PMK) berpengaruh terhadap Profitabilitas (ROA) pada perusahaan manufaktur subsektor pertanian yang terdaftar di Bursa Efek Indonesia.

Dari hasil uji koefisien determinasi adalah 0,268 atau sama dengan 26,9% yang diambil dari nilai *R Squared*. Artinya bahwa variabel independen (ROA) mampu menjelaskan variabel dependen (Perputaran Modal Kerja) sebesar 26,9% sedangkan sisanya sebesar 73,1% dijelaskan oleh variabel lain.

Hasil penelitian ini sejalan dengan penelitian terdahulu Meisah Siregar menyatakan bahwa perputaran modal kerja berpengaruh signifikan terhadap profitabilitas yang dibuktikan dengan  $t_{hitung}$  lebih besar dari nilai  $t_{tabel}$  ( $2,576 > 2,019541$ ).

## **B. Saran**

Berdasarkan hasil penelitian “Pengaruh Perputaran Modal Kerja Terhadap Profitabilitas Perusahaan Manufaktur Subsektor Pertanian yang Terdaftar di Bursa Efek Indonesia”, ada beberapa saran yang ingin disampaikan peneliti, yaitu:

1. Bagi perusahaan, penulis menyarankan agar perusahaan sebaiknya meningkatkan aktivitas perputaran modal kerja atau memperbaiki manajemen perusahaan agar mampu meningkatkan kemampuannya dalam meningkatkan laba.
2. Bagi akademis, peneliti berharap hasil penelitian ini dapat berguna untuk mengetahui lebih banyak pengaruh perputaran modal kerja terhadap profitabilitas dan mungkin dapat menjadi referensi serta perbandingan untuk penelitian yang akan datang.
3. Penelitian ini masih memiliki keterbatasan dari variabel independen dalam kesempatan ini, penulis menyarankan kepada peneliti selanjutnya untuk mengidentifikasi variabel-variabel lain yang dapat mempengaruhi pertumbuhan ekonomi.

## DAFTAR PUSTAKA

### Sumber Buku

- Agus, Sartono, *Manajemen Keuangan Teori dan Aplikasi*, Yogyakarta: BPFE, 2010.
- Agus Iriyanto, *Statistik*, Jakarta: Kencana, 2004, hlm. 155.
- Arthur J. Keown, Dkk, *Manajemen Keuangan: Prinsip dan Penerapan*, Diterjemahkan dari "*Financial Management: Principles and Application*" oleh Marcuh Prihminto, Jakarta: PT Indeks, 2008.
- Asmadi Alsa, *Pendekatan Kuantitatif Dan Kualitatif serta Kombinasinya Dalam Penelitian Psikologi*, Yogyakarta: Pustaka Pelajar, 2004.
- Bambang Prasetyo dan Lina Miftahul Jannah, *Metode Penelitian Kuantitatif*, Jakarta: PT Raja Grafindo Persada, 2005.
- Burhan Bungin, *Metodologi Penelitian Kuantitatif*, Jakarta: Prenada Media, 2005.
- Dewi Utari, dkk, *Manajemen Keuangan, edisi revisi*, Jakarta: Mitra Wacana Media, 2014.
- Departemen Agama, *al-Quran dan Terjemahannya*, Bandung: Cv Penerbit Diponegoro, 2006.
- Dwi Priyanto, *Mandiri Belajar SPSS*, Yogyakarta: Mediakom, 2008.
- Dwi Prayatno, *SPSS 22 Pengolahan Data Terpraktis*, Yogyakarta: CV. Andi Offset, 2014.
- Harahap Sofyan Syafri, *Akutansi Islam*, Jakarta: PT Bumi Aksara, 2004.
- \_\_\_\_\_, *Teori Akuntansi*, Jakarta: PT. Raja Grafindo Persada, 2008.
- \_\_\_\_\_, *Analisis Kritis Atas Laporan Keuangan*, Jakarta: PT. Raja Grafindo Persada, 2010.
- Husein Umar, *Metode Penelitian untuk Skripsi dan Tesis Bisnis*, Jakarta: PT Raja Grafindo Persada, 2013.
- Irham Fahmi, *Analisis Laporan Keuangan*, Bandung: Alfabeta, 2013.
- Ismail, *Perbankan Syariah*, Jakarta: kencana, 2011.

- Jumingan, *Analisis Laporan Keuangan*, Jakarta: PT Bumi Aksara, 2011.
- Kasmir, *Analisis Laporan Keuangan*, Jakarta: PT. Raja Grafindo Persada, 2012.
- \_\_\_\_\_, *Analisis Laporan Keuangan*, Jakarta: Rajawali, 2012.
- \_\_\_\_\_, *Study Kelayakan Bisnis*, Jakarta: Kencana, 2010.
- Joko Subagyo, *Metode Penelitian Dalam Teori dan Praktik*, Jakarta: PT Rineka Cipta, 2004.
- Mudrajad Kuncoro, *Metode Riset untuk Bisnis dan Ekonomi*, Jakarta: Erlangga, 2009.
- Munawir, *Analisis Laporan Keuangan*, Yogyakarta: Liberty, 2007.  
PT. Bumi Aksara, 2007.
- M. Firdaus, *Aplikasi Ekonometrika Untuk Data Panel Dan Time Series*, Bogor: IPB Press, 2011.
- M. Sholahuddin, *Asas-asas Dalam Ekonomi*, Jakarta: PT Raja Grafindo Persada, 2007.
- Rosady Ruslan, *Metode Penelitian Public Relation dan Komunikasi*, Jakarta: PT Raja Grafindo Persada, 2003.
- Saifuddin Azwar, *Metode Penelitian*, Yogyakarta: Pustaka Pelajar, 2008.
- Soedijono, *Analisi Laporan Keuangan*, Jakarta: Guna Darma, 1993.
- Sugiyono, *Metode Penelitian Bisnis*, Bandung: Alfabeta, 2012.
- \_\_\_\_\_, *Statistik untuk Penelitian*, Bandung: Alfabeta, 2016.
- Suharsimi Arikunto, *Prosedur Penelitian: Suatu Pendekatan Praktik*, Jakarta: Rineka Cipta, 2013.
- Setiawan & Endah Kusrini, *Ekonometrika*, Yogyakarta: CV. Andi Offset, 2010.
- Teguh, Muhammad, *Metode Penelitian Ekonomi Islam Pendekatan Kuantitatif*, Jakarta: Rajawali Pers, 2008.
- Wing Wahyu Winarno, *Analisis Ekonometrika dan Statistika dengan Eviews* Yogyakarta: Unit Penerbit dan Percetakan, 2007.

**Referensi Lain**

Nike Ismiati ”*Pengaruh Perputaran odal Kerja Terhadap Profitabilitas Perusahaan Manufaktur Pada Bursa Efek Indonesia*” Skripsi.

[http://www. Idx. Co.id/index.html](http://www.Idx.Co.id/index.html).



## **DAFTAR RIWAYAT HIDUP**

### **1. NAMA: SAMSIDAR NASUTION**

NIM : 13 230 0217  
Tempat /tanggal lahir : Salambue, 15 Oktober 1994  
Fakultas/jurusan : Ekonomi dan Bisnis Islam  
Alamat : Salambue, Padangsidimpuan Tenggara

### **2. PENDIDIKAN:**

- a. SD NEGERI.200512 Padangsidimpuan tammat tahun 2007
- b. SMP NEGERI. 8 Padangsidimpuan tamat tahun 2011
- c. SMA NEGERI.3 Padangsidimpuan tamat tahun 2013
- d. Masuk IAIN Padangsidimpuan tahun 2012

### **3. ORANGTUA**

- a. Ayah : Misran Nasution
- b. Ibu : Sawiyah Lubis
- c. Pekerjaan : Wiraswasta
- d. Alamat : Salambue

## Lampiran 1

### Laporan keuangan Perusahaan Subsektor Pertanian yang Terdaftar di Deftar Efek Syariah tahun 2011-2015 dalam Jutaan Rupiah

#### 1. PT Astra Agro Lestari Tbk

PT ASTRA AGRO LESTARI Tbk DAN ENTITAS ANAK/AND SUBSIDIARIES		Lampiran 1/1 Schedule			CONSOLIDATED STATEMENTS OF FINANCIAL POSITION	
LAPORAN POSISI KEUANGAN KONSOLIDASIAN		31 DECEMBER 2011, 31 DECEMBER 2010 DAN 1 JANUARI 2010			31 DECEMBER 2011, 31 DECEMBER 2010 AND 1 JANUARY 2010	
(Dinyatakan dalam jutaan Rupiah, kecuali dinyatakan lain)		(Expressed in millions of Rupiah, unless otherwise stated)				
	Catatan/ Notes	31/12/2011	31/12/2010	01/01/2010 <sup>*)</sup>		
<b>ASET LANCAR</b>					<b>CURRENT ASSETS</b>	
Kas dan setara kas	2c,4	838,190	1,240,781	788,549	Cash and cash equivalents	
Piutang usaha - pihak ketiga, setelah dikurangi penyisihan piutang ragu-ragu sebesar Rp 15,745 (31/12/2010: Rp 16.316) (01/01/2010: Rp 16.316)					Trade receivables - third parties, net of provision for doubtful accounts of Rp 15,745 (31/12/2010: Rp 16.316) (01/01/2010: Rp 16.316)	
Piutang lain-lain	2d,5	5,374	50,668	150,091	Other receivables	
Perediaan, setelah dikurangi penyisihan penurunan nilai sebesar Rp nihil (31/12/2010: Rp 4.145) (01/01/2010: Rp 8.397)	2d	10,984	48,164	6,633	Inventories, net of provision for decline in value of Rp nil (31/12/2010: Rp 4.145) (01/01/2010: Rp 8.397)	
Uang muka	2e,7	769,903	634,694	610,031	Advances	
Pajak dibayar dimuka	8	206,546	64,555	122,273	Prepaid taxes	
		<u>55,390</u>	<u>77,315</u>	<u>36,849</u>		
<b>Total aset lancar</b>		<b>1.886.387</b>	<b>2.051.177</b>	<b>1.714.426</b>	<b>Total current assets</b>	
<b>ASET TIDAK LANCAR</b>					<b>NON-CURRENT ASSETS</b>	
Piutang jangka panjang	2d,29	91,120	96,220	-	Long-term receivables	
Aset pajak tangguhan, bersih	2d,15c	99,613	58,291	92,493	Deferred tax assets, net	
Tanaman perkebunan					Plantations	
Tanaman menghasilkan, setelah dikurangi akumulasi penyusutan sebesar Rp 773,738 (31/12/2010: Rp 700,390) (01/01/2010: Rp 656,141)	2f,2i,9a	1,351,784	1,080,670	729,251	Mature plantations, net of accumulated depreciation of Rp 773,738 (31/12/2010: Rp 700,390) (01/01/2010: Rp 656,141)	
Tanaman belum menghasilkan	2f,2i,9b	2,444,000	2,103,208	1,884,767	Immature plantations	
Aset tetap, setelah dikurangi akumulasi penyusutan sebesar Rp 1.641,031 (31/12/2010: Rp 1.382.622) (01/01/2010: Rp 1.176.428)	2g,2i,10	3,424,194	2,686,910	2,444,959	Fixed assets, net of accumulated depreciation of Rp 1,641,031 (31/12/2010: Rp 1,382,622) (01/01/2010: Rp 1,176,428)	
Goodwill, bersih	2b,2u	55,951	53,327	61,557	Goodwill, net	
Perkebunan plasma, bersih	2h,11a	351,344	232,362	183,470	Plasma plantations, net	
Tagihan restitusi pajak	15d	214,947	249,402	302,588	Claims for tax refunds	
Aset lain-lain		<u>285,155</u>	<u>180,232</u>	<u>157,888</u>	Other assets	
<b>Total aset tidak lancar</b>		<b>8.318.108</b>	<b>6.740.622</b>	<b>5.855.973</b>	<b>Total non-current assets</b>	
<b>TOTAL ASET</b>		<b>10.204.495</b>	<b>8.791.799</b>	<b>7.571.399</b>	<b>TOTAL ASSETS</b>	

\*) Lihat Catatan 2u

See Note 2u \*)

Catatan atas laporan keuangan konsolidasian merupakan bagian yang tidak terpisahkan dari laporan keuangan konsolidasian

The accompanying notes form an integral part of these consolidated financial statements.

**PT ASTRA AGRO LESTARI Tbk  
DAN ENTITAS ANAK/AND SUBSIDIARIES**

Lampiran 1/2 Schedule

LAPORAN POSISI KEUANGAN  
KONSOLIDASIAN  
31 DESEMBER 2011, 31 DESEMBER 2010  
DAN 1 JANUARI 2010  
(Dinyatakan dalam jutaan Rupiah, kecuali dinyatakan lain)

CONSOLIDATED STATEMENTS OF  
FINANCIAL POSITION  
31 DECEMBER 2011, 31 DECEMBER 2010  
AND 1 JANUARY 2010  
(Expressed in millions of Rupiah, unless otherwise stated)

	Catatan/ Notes	31/12/2011	31/12/2010	01/01/2010 <sup>1)</sup>	
<b>LIABILITAS JANGKA PENDEK</b>					<b>CURRENT LIABILITIES</b>
Utang muka pelanggan	12	473,430	324,164	284,377	Advances from customers
Utang usaha	2k				Trade payables
Pihak ketiga	13	496,783	331,733	230,883	Third parties
Pihak berelasi	2n,6c,13	25,056	17,114	7,118	Related parties
Liabilitas lain-lain	2k	34,146	37,264	11,414	Other liabilities
Akumul	14	56,149	49,122	107,383	Accruals
Utang pajak	2o,15o	354,787	302,455	297,801	Taxes payable
<b>Total liabilitas jangka pendek</b>		<b>1,440,351</b>	<b>1,061,852</b>	<b>938,976</b>	<b>Total current liabilities</b>
<b>LIABILITAS JANGKA PANJANG</b>					<b>NON-CURRENT LIABILITIES</b>
Liabilitas pajak tangguhan, bersih	2o,15c	33,321	36,945	32,022	Deferred tax liabilities, net
Kewajiban imbalan kerja	2o,17	304,655	235,745	173,785	Employee benefits obligations
<b>Total liabilitas jangka panjang</b>		<b>337,976</b>	<b>272,690</b>	<b>205,807</b>	<b>Total non-current liabilities</b>
<b>Total liabilitas</b>		<b>1,778,327</b>	<b>1,334,542</b>	<b>1,144,783</b>	<b>Total liabilities</b>
<b>EKUITAS</b>					<b>EQUITY</b>
Ekuitas yang dapat diatribusikan kepada pemilik Perusahaan:					Equity attributable to owners of the Company:
Modal saham	18	787,373	787,373	787,373	Share capital
Saldo laba:					Retained earnings:
Dicadangkan		157,500	157,500	157,500	Appropriated
Belum dicadangkan		7,111,139	6,183,211	5,197,889	Unappropriated
Komponen ekuitas lainnya	2b,19	83,603	83,603	83,603	Other components of equity
		<b>8,139,615</b>	<b>7,211,687</b>	<b>6,226,365</b>	
Keperingan nonpengendal	2b,2u,2o	286,543	245,570	200,251	Non-controlling interests
<b>Total ekuitas</b>		<b>8,426,158</b>	<b>7,457,257</b>	<b>6,426,616</b>	<b>Total equity</b>
<b>TOTAL LIABILITAS DAN EKUITAS</b>		<b>10,204,485</b>	<b>8,791,799</b>	<b>7,571,399</b>	<b>TOTAL LIABILITIES AND EQUITY</b>

<sup>1)</sup> Lihat Catatan 2u

See Note 2u <sup>1)</sup>

Catatan atas laporan keuangan konsolidasian merupakan bagian yang tidak terpisahkan dari laporan keuangan konsolidasian.

The accompanying notes form an integral part of these consolidated financial statements.

PT ASTRAGRO LESTARI Tbk  
DAN ENTITAS ANAK/AND SUBSIDIARIES

Lampiran 2 Schedule

LAPORAN LABA RUGI KOMPREHENSIF KONSOLIDASIAN UNTUK TAHUN YANG BERAKHIR 31 DESEMBER 2011 DAN 2010 (Dinyatakan dalam jutaan Rupiah, kecuali dinyatakan lain)	Catatan/ Notes		2010	CONSOLIDATED STATEMENTS OF COMPREHENSIVE INCOME FOR THE YEARS ENDED 31 DECEMBER 2011 AND 2010 (Expressed in millions of Rupiah, unless otherwise stated)
	2011			
Pendapatan bersih	10,772,582	2i,22	8,843,721	Net revenue
Beban pokok pendapatan	(6,837,674)	2i,23	(5,234,372)	Cost of revenue
Labanya bruto	3,934,908		3,609,349	Gross profit
Beban penjualan	(291,269)	2i,24	(206,527)	Selling expenses
Beban umum dan administrasi	(447,978)	2i,24	(404,111)	General and administrative expenses
Rugi pengembangan perkebunan plasma	(20,000)	2h,11a	(10,099)	Loss on plasma plantation development
Biaya pendanaan	(5,806)	2i,25	(8,258)	Finance cost
Keuntungan/(kerugian) selisih kurs, bersih	433	2m	(27,964)	Foreign exchange gain/(loss), net
Penghasilan bunga	93,433	26	39,263	Interest income
Beban amortisasi goodwill	-	2b,2u	(5,918)	Amortisation of goodwill
Lain-lain, bersih	68,211		(21,688)	Others, net
	(601,876)		(645,308)	
Labanya sebelum pajak penghasilan	3,332,932		2,964,040	Profit before income tax
Beban pajak penghasilan	(834,367)	2o,15a	(860,388)	Income tax expense
Labanya tahun berjalan	2,498,565		2,103,652	Profit for the year
Pendapatan komprehensif lain, setelah pajak	-		-	Other comprehensive income, net of tax
Total labanya komprehensif	2,498,565		2,103,652	Total comprehensive income
Labanya yang dapat didistribusikan kepada:				Profit attributable to:
Femilik Perusahaan	2,405,564		2,016,780	Owners of the Company
Kepentingan nonpengendali	93,001	2u	86,872	Non-controlling interests
	2,498,565		2,103,652	
Total labanya komprehensif yang dapat didistribusikan kepada:				Total comprehensive income attributable to:
Femilik Perusahaan	2,405,564		2,016,780	Owners of the Company
Kepentingan nonpengendali	93,001	2u	86,872	Non-controlling interests
	2,498,565		2,103,652	
Labanya per saham dasar/dilusi (Rupiah penuh)	1,527,58	2r,27	1,289,70	Basic/diluted earnings per share (full amount)

Catatan atas laporan keuangan konsolidasian merupakan bagian yang tidak terpisahkan dari laporan keuangan konsolidasian.

The accompanying notes form an integral part of these consolidated financial statements.

**PT ASTRAGRO LESTARI Tbk**  
**DAN ENTITAS ANAK/AND SUBSIDIARIES**

Lampiran 1/2 Schedule

LAPORAN POSISI KEUANGAN  
KONSOLIDASIAN  
31 DESEMBER 2012, 31 DESEMBER 2011  
DAN 1 JANUARI 2011  
(Dinyatakan dalam jutaan Rupiah, kecuali dinyatakan lain)

CONSOLIDATED STATEMENTS OF  
FINANCIAL POSITION  
31 DECEMBER 2012, 31 DECEMBER 2011  
AND 1 JANUARY 2011  
(Expressed in millions of Rupiah, unless otherwise stated)

	Catatan/ Notes	31/12/2012	31/12/2011 <sup>*)</sup>	01/01/2011 <sup>*)</sup>	
<b>LIABILITAS JANGKA PENDEK</b>					
Uang muka pelanggan	13	540,264	473,430	324,164	<i>Advances from customers</i>
Utang usaha	2k				<i>Trade payables</i>
Pihak ketiga	14	548,841	496,783	331,733	<i>Third parties</i>
Pihak berelasi	2n, 5c, 14	16,580	25,056	17,114	<i>Related parties</i>
Liabilitas lain-lain	2k	30,037	34,146	37,264	<i>Other liabilities</i>
Akrual	15	72,668	56,149	49,122	<i>Accruals</i>
Utang pajak	2o, 16b	381,999	354,787	302,455	<i>Taxes payable</i>
Kewajiban imbalan kerja	2r, 2v, 18	38,201	27,218	24,597	<i>Employee benefits obligations</i>
Pinjaman bank jangka pendek	2o, 17	971,850	-	-	<i>Short-term bank loans</i>
<b>Total liabilitas jangka pendek</b>		<b>2.600.540</b>	<b>1.467.569</b>	<b>1.086.448</b>	<b>Total current liabilities</b>
<b>LIABILITAS JANGKA PANJANG</b>					
Liabilitas pajak tangguhan, bersih	2o, 16c	29,114	33,321	36,945	<i>Deferred tax liabilities, net</i>
Kewajiban imbalan kerja	2r, 2v, 18	424,755	277,447	211,148	<i>Employee benefits obligations</i>
<b>Total liabilitas jangka panjang</b>		<b>453.869</b>	<b>310.768</b>	<b>248.093</b>	<b>Total non-current liabilities</b>
<b>Total liabilitas</b>		<b>3.054.409</b>	<b>1.778.337</b>	<b>1.334.542</b>	<b>Total liabilities</b>
<b>EKUITAS</b>					
<b>EQUITY</b>					
Ekuitas yang dapat dibagikan kepada pemilik Perusahaan:					
Modal saham	19	787,373	787,373	787,373	<i>Equity attributable to owners of the Company:</i>
Tambahan modal disetor	2b, 20	83,603	83,603	83,603	<i>Share capital</i>
Saldo laba:					<i>Additional paid-in capital</i>
Dicadangkan	22	157,500	157,500	157,500	<i>Retained earnings:</i>
Belum dicadangkan		8.000.703	7.111.139	5.183.211	<i>Appropriated</i>
		<b>9.029.179</b>	<b>8.139.615</b>	<b>7.211.687</b>	<i>Unappropriated</i>
Kepentingan nonpengendali	2b, 21	336,232	286,543	245,570	<i>Non-controlling interests</i>
<b>Total ekuitas</b>		<b>9.365.411</b>	<b>8.426.158</b>	<b>7.457.257</b>	<b>Total equity</b>
<b>TOTAL LIABILITAS DAN EKUITAS</b>		<b>12.419.820</b>	<b>10.204.495</b>	<b>8.791.799</b>	<b>TOTAL LIABILITIES AND EQUITY</b>

\*) Direklasifikasi (lihat Catatan 35)

As reclassified (see Note 35) \*)

Catatan atas laporan keuangan konsolidasian merupakan bagian yang tidak terpisahkan dari laporan keuangan konsolidasian.

The accompanying notes form an integral part of these consolidated financial statements.

PT ASTRA AGRO LESTARI Tbk  
DAN ENTITAS ANAK/AND SUBSIDIARIES

Lampiran 2 Schedule

	2012		2011		
		Catatan/ Notes			
<b>LAPORAN LABA RUGI KOMPREHENSIF KONSOLIDASIAN UNTUK TAHUN YANG BERAKHIR 31 DESEMBER 2012 DAN 2011 (Dinyatakan dalam jutaan Rupiah, kecuali dinyatakan lain)</b>					<b>CONSOLIDATED STATEMENTS OF COMPREHENSIVE INCOME FOR THE YEARS ENDED 31 DECEMBER 2012 AND 2011 (Expressed in millions of Rupiah, unless otherwise stated)</b>
	2012	Catatan/ Notes	2011		
Pendapatan bersih	11,564,319	2i,23	10,772,582		Net revenue
Beban pokok pendapatan	(7,205,837)	2i,24	(6,837,674)		Cost of revenue
<b>Laba bruto</b>	<b>4,357,482</b>		<b>3,934,908</b>		<b>Gross profit</b>
					General and administrative
Beban umum dan administrasi	(522,302)	2i,25	(447,978)		expenses
Beban penjualan	(381,451)	2i,25	(291,269)		Selling expenses
Biaya pendanaan	(29,196)	2i,26	(5,806)		Finance cost
Rugi pengembangan perkebunan plasma	-	2h,12	(20,000)		Loss on plasma plantation development
(Kerugian)/keuntungan selisih kurs, bersih	(826)	2m	433		Foreign exchange (loss)/gain, net
Penghasilan bunga	22,016	27	93,433		Interest income
Lain-lain, bersih	79,170	28	69,211		Others, net
	(832,589)		(601,976)		
<b>Laba sebelum pajak penghasilan</b>	<b>3,524,893</b>		<b>3,332,932</b>		<b>Profit before income tax</b>
Beban pajak penghasilan	(1,004,627)	2o,16a	(834,367)		Income tax expense
<b>Laba tahun berjalan</b>	<b>2,520,266</b>		<b>2,498,565</b>		<b>Profit for the year</b>
Pendapatan komprehensif lain: (Kerugian)/keuntungan aktuarial	(88,815)	18	-		Other comprehensive income: Actuarial (loss)/gain
Pajak penghasilan terkait	22,203	16c	-		Related income tax
	(66,612)		-		
<b>Total laba komprehensif</b>	<b>2,453,654</b>		<b>2,498,565</b>		<b>Total comprehensive income</b>
<b>Laba yang dapat didistribusikan kepada:</b>					<b>Profit attributable to:</b>
Pemilik Perusahaan	2,410,259		2,405,554		Owners of the Company
Keperluan nonpengendali	110,007		93,001		Non-controlling interests
	<b>2,520,266</b>		<b>2,498,565</b>		
Total laba komprehensif yang dapat didistribusikan kepada:					Total comprehensive income attributable to:
Pemilik Perusahaan	2,346,203		2,405,554		Owners of the Company
Keperluan nonpengendali	107,451		93,001		Non-controlling interests
	<b>2,453,654</b>		<b>2,498,565</b>		
<b>Laba per saham dasar/dilusi (Rupiah penuh)</b>	<b>1,530.57</b>	2s,29	<b>1,527.59</b>		<b>Basic/diluted earnings per share (full amount)</b>

Catatan atas laporan keuangan konsolidasian merupakan bagian yang tidak terpisahkan dari laporan keuangan konsolidasian.

The accompanying notes form an integral part of these consolidated financial statements.

PT ASTRA AGRO LESTARI Tbk  
DAN ENTITAS ANAK/AND SUBSIDIARIES

Lampiran 1/1 Schedule

LAPORAN POSISI KEUANGAN  
KONSOLIDASIAN  
31 DESEMBER 2013 DAN 2012

(Dinyatakan dalam jutaan Rupiah, kecuali dinyatakan lain)

CONSOLIDATED STATEMENTS OF  
FINANCIAL POSITION  
31 DECEMBER 2013 AND 2012

(Expressed in millions of Rupiah, unless otherwise stated)

	<u>2013</u>	Catatan/ Notes	<u>2012</u>	
<b>ASET LANCAR</b>				<b>CURRENT ASSETS</b>
Kas dan setara kas	709,090	2c,4,6c	227,769	Cash and cash equivalents
Piutang usaha - pihak ketiga, setelah dikurangi penyisihan penurunan nilai sebesar Rp 21.113 (2012: Rp 16.780)	3,923	2d,5	40,217	Trade receivables - third parties, net of provision for impairment of Rp 21,113 (2012: Rp 16,780)
Piutang lain-lain, bersih	16,631	2d,34	9,861	Other receivables, net
Persediaan	802,978	2e,7	1,249,050	Inventories
Uang muka	85,453	8	174,858	Advances
Pajak dibayar dimuka	73,619	9	78,650	Prepaid taxes
<b>Total aset lancar</b>	<u>1,691,694</u>		<u>1,780,395</u>	<b>Total current assets</b>
<b>ASET TIDAK LANCAR</b>				<b>NON-CURRENT ASSETS</b>
Investasi pada pengendalian bersama entitas	8,382	2b, 10	-	Investment in jointly controlled entity
Piutang jangka panjang	105,774	2d, 34	90,648	Long-term receivables
Aset pajak tangguhan, bersih	173,891	2o,3,17c	109,036	Deferred tax assets, net
Tanaman perkebunan				Plantations
Tanaman menghasilkan, setelah dikurangi akumulasi penyusutan sebesar Rp 1.102.006 (2012: Rp 936.603)	3,352,681	2f,2l,11a	2,385,573	Mature plantations, net of accumulated depreciation of Rp 1,102,006 (2012: Rp 936,603)
Tanaman belum menghasilkan	1,621,184	2f,2l,11b	2,087,300	Immature plantations
Aset tetap, setelah dikurangi akumulasi penyusutan sebesar Rp 2.384.805 (2012: Rp 1.981.675)	6,493,712	2g,2l,3,12	4,918,673	Fixed assets, net of accumulated depreciation of Rp 2,384,805 (2012: Rp 1,981,675)
Goodwill	55,951	2b	55,951	Goodwill
Perkebunan plasma	551,249	2h, 13	502,720	Plasma plantations
Tagihan restitusi pajak	486,367	17d	338,526	Claims for tax refunds
Aset lain-lain	422,305	2j,3	150,988	Other assets
<b>Total aset tidak lancar</b>	<u>13,271,496</u>		<u>10,639,425</u>	<b>Total non-current assets</b>
<b>TOTAL ASET</b>	<u>14,963,190</u>		<u>12,419,820</u>	<b>TOTAL ASSETS</b>

Catatan atas laporan keuangan konsolidasian merupakan bagian yang tidak terpisahkan dari laporan keuangan konsolidasian.

The accompanying notes form an integral part of these consolidated financial statements.

PT ASTRA AGRO LESTARI Tbk  
DAN ENTITAS ANAK/AND SUBSIDIARIES

Lampiran 1/2 Schedule

LAPORAN POSISI KEUANGAN  
KONSOLIDASIAN  
31 DESEMBER 2013 DAN 2012  
(Dinyatakan dalam jutaan Rupiah, kecuali dinyatakan lain)

CONSOLIDATED STATEMENTS OF  
FINANCIAL POSITION  
31 DECEMBER 2013 AND 2012  
(Expressed in millions of Rupiah, unless otherwise stated)

	2013	Catatan/ Notes	2012	
<b>LIABILITAS JANGKA PENDEK</b>				<b>CURRENT LIABILITIES</b>
Uang muka pelanggan	431,949	14	540,264	Advances from customers
Utang usaha		2k		Trade payables
Pihak ketiga	678,786	15	548,841	Third parties
Pihak berelasi	40,846	2n,5c,15	16,580	Related parties
Liabilitas lain-lain	29,170	2k	30,037	Other liabilities
Akrua	69,309	16	72,668	Accruals
Utang pajak	317,463	2o,17b	381,999	Taxes payable
Kewajiban imbalan kerja	40,161	2r,3,19	38,201	Employee benefits obligations
Pinjaman bank jangka pendek	1,808,765	2p,18	971,950	Short-term bank loans
Bagian pinjaman bank jangka panjang yang jatuh tempo dalam waktu satu tahun	342,816	2p,18	-	Current maturities of long-term bank loans
<b>Total liabilitas jangka pendek</b>	<b>3,759,265</b>		<b>2,600,540</b>	<b>Total current liabilities</b>
<b>LIABILITAS JANGKA PANJANG</b>				<b>NON-CURRENT LIABILITIES</b>
Pinjaman bank (jangka panjang, setelah dikurangi bagian yang jatuh tempo dalam waktu satu tahun)	571,359	2p,18	-	Long-term bank loans, net of current maturities
Liabilitas pajak tangguhan, bersih	36,138	2o,17c	29,114	Deferred tax liabilities, net
Kewajiban imbalan kerja	328,569	2r,3,19	424,755	Employee benefits obligations
<b>Total liabilitas jangka panjang</b>	<b>936,066</b>		<b>453,869</b>	<b>Total non-current liabilities</b>
<b>Total liabilitas</b>	<b>4,695,331</b>		<b>3,054,409</b>	<b>Total liabilities</b>
<b>EKUITAS</b>				<b>EQUITY</b>
Ekuitas yang dapat dibagikan kepada pemilik Perusahaan:				Equity attributable to owners of the Company:
Modal saham	787,373	20	787,373	Shares capital
Tambahan modal disetor	83,603	2b,21	83,603	Additional paid-in capital
Saldo laba:				Retained earnings:
Dicadangkan	157,500	23	157,500	Appropriated
Belum dicadangkan	8,866,126		8,000,703	Unappropriated
	<b>9,894,602</b>		<b>9,029,179</b>	
Keperingan nonpengendali	373,257	2b,22	336,232	Non-controlling interests
<b>Total ekuitas</b>	<b>10,267,852</b>		<b>9,365,411</b>	<b>Total equity</b>
<b>TOTAL LIABILITAS DAN EKUITAS</b>	<b>14,963,183</b>		<b>12,419,820</b>	<b>TOTAL LIABILITIES AND EQUITY</b>

Catatan atas laporan keuangan konsolidasian merupakan bagian yang tidak terpisahkan dari laporan keuangan konsolidasian.

The accompanying notes form an integral part of these consolidated financial statements.



PT ASTRA AGRO LESTARI Tbk  
DAN ENTITAS ANAK/AND SUBSIDIARIES

Lampiran 2 Schedule

LAPORAN LABA RUGI KOMPREHENSIF  
KONSOLIDASIAN  
UNTUK TAHUN YANG BERAKHIR  
31 DESEMBER 2013 DAN 2012  
(Dinyatakan dalam jutaan Rupiah, kecuali dinyatakan  
lain)

CONSOLIDATED STATEMENTS OF  
COMPREHENSIVE INCOME  
FOR THE YEARS ENDED  
31 DECEMBER 2013 AND 2012  
(Expressed in millions of Rupiah, unless otherwise  
stated)

	2013	Catatan/ Notes	2012	
Pendapatan bersih	12,674,999	2i,26	11,564,319	Net revenue
Beban pokok pendapatan	(8,593,064)	2i,27	(7,205,837)	Cost of revenue
Laba bruto	4,081,935		4,357,482	Gross profit
Beban umum dan administrasi	(586,042)	2i,28	(522,302)	General and administrative expenses
Beban penjualan	(491,347)	2i,28	(381,451)	Selling expenses
Biaya pendanaan	(72,414)	2i,29	(29,196)	Finance cost
Kerugian selisih kurs, bersih	(443,782)	2m	(826)	Foreign exchange loss, net
Penghasilan bunga	18,028	30	22,016	Interest income
Lain-lain, bersih	98,693	31	79,170	Others, net
	(1,476,864)		(832,589)	
Laba sebelum pajak penghasilan	2,605,071		3,524,893	Profit before income tax
Beban pajak penghasilan	(701,993)	2o,17a	(1,004,627)	Income tax expense
Laba tahun berjalan	1,903,088		2,520,266	Profit for the year
Pendapatan komprehensif lain:				Other comprehensive income:
Keuntungan/(kerugian) aktuarial	44,215	19	(88,815)	Actuarial gain/(loss)
Pajak penghasilan terkait	(11,053)	17c	22,203	Related income tax
	33,162		(66,612)	
Total laba komprehensif	1,936,250		2,453,654	Total comprehensive income
Laba yang dapat didistribusikan kepada:				Profit attributable to:
Pemilik Perusahaan	1,801,397		2,410,259	Owners of the Company
Keperluan nonpengendali	101,651		110,007	Non-controlling interests
	1,903,088		2,520,266	
Total laba komprehensif yang dapat didistribusikan kepada:				Total comprehensive income attributable to:
Pemilik Perusahaan	1,833,891		2,346,203	Owners of the Company
Keperluan nonpengendali	100,359		107,451	Non-controlling interests
	1,936,250		2,453,654	
Laba per saham dasar/dilusi (Rupiah penuh)	1,143.93	2s,32	1,530.57	Basic/diluted earnings per share (full amount)

Catatan atas laporan keuangan konsolidasian merupakan bagian yang tidak terpisahkan dari laporan keuangan konsolidasian.

The accompanying notes form an integral part of these consolidated financial statements.

PT ASTRA AGRO LESTARI Tbk  
DAN ENTITAS ANAK/AND SUBSIDIARIES

Lampiran 1/1 Schedule

LAPORAN POSISI KEUANGAN  
KONSOLIDASIAN  
31 DESEMBER 2014 DAN 2013  
(Dinyatakan dalam jutaan Rupiah, kecuali dinyatakan lain)

CONSOLIDATED STATEMENTS OF  
FINANCIAL POSITION  
31 DECEMBER 2014 AND 2013  
(Expressed in millions of Rupiah, unless otherwise stated)

	<u>2014</u>	Catatan/ Notes	<u>2013</u>	
<b>ASET LANCAR</b>				<b>CURRENT ASSETS</b>
Kas dan setara kas	611,181	2c, 4, 5c	709,090	Cash and cash equivalents
Piutang usaha, setelah dikurangi penyisihan penurunan nilai sebesar Rp 21.545 (2013: Rp 21.113)				Trade receivables, net of provision for impairment of Rp 21,545 (2013: Rp 21,113)
Pihak ketiga	1,736	2d, 5	3,923	Third parties
Pihak berelasi	31,470	2d, 2h, 5, 5c	-	Related party
Piutang lain-lain, bersih	14,245	2d, 3d	16,631	Other receivables, net
Persediaan	1,278,120	2e, 7	802,978	Inventories
Uang muka	96,996	8	85,453	Advances
Pajak dibayar dimuka	<u>369,867</u>	9	<u>73,619</u>	Prepaid taxes
Total aset lancar	<u>2,403,615</u>		<u>1,691,694</u>	Total current assets
<b>ASET TIDAK LANCAR</b>				<b>NON-CURRENT ASSETS</b>
Investasi pada pengendalian bersama entitas	29,213	2b, 10	8,382	Investment in jointly controlled entity
Piutang jangka panjang	99,010	2d, 3d	105,774	Long-term receivables
Aset pajak tangguhan, bersih	203,957	2o, 17c	173,891	Deferred tax assets, net
Tanaman perkebunan				Plantations
Tanaman menghasilkan, setelah dikurangi akumulasi penyusutan sebesar Rp 1.299.775 (2013: Rp 1.102.006)	3,820,764	2f, 2i, 11a	3,352,681	Mature plantations, net of accumulated depreciation of Rp 1,299,775 (2013: Rp 1,102,006)
Tanaman belum menghasilkan	2,186,088	2f, 2i, 11b	1,621,184	Immature plantations
Aset tetap, setelah dikurangi akumulasi penyusutan sebesar Rp 2.914.688 (2013: Rp 2.384.805)	8,335,003	2g, 2j, 12	6,493,712	Fixed assets, net of accumulated depreciation of Rp 2,914,688 (2013: Rp 2,384,805)
Goodwill	55,951	2b	55,951	Goodwill
Perkebunan plasma	510,429	2h, 13	551,249	Plasma plantations
Tagihan restitusi pajak	510,558	17d	486,367	Claims for tax refunds
Aset lain-lain	<u>403,741</u>	2j	<u>422,305</u>	Other assets
Total aset tidak lancar	<u>16,154,714</u>		<u>13,271,456</u>	Total non-current assets
<b>TOTAL ASET</b>	<u>18,558,329</u>		<u>14,963,150</u>	<b>TOTAL ASSETS</b>

Catatan atas laporan keuangan konsolidasian merupakan bagian yang tidak terpisahkan dari laporan keuangan konsolidasian.

The accompanying notes form an integral part of these consolidated financial statements.

PT ASTRA AGRO LESTARI Tbk  
DAN ENTITAS ANAK/AND SUBSIDIARIES

Lampiran 1/2 Schedule

LAPORAN POSISI KEUANGAN  
KONSOLIDASIAN  
31 DESEMBER 2014 DAN 2013

(Dinyatakan dalam jutaan Rupiah, kecuali dinyatakan lain)

CONSOLIDATED STATEMENTS OF  
FINANCIAL POSITION  
31 DECEMBER 2014 AND 2013

(Expressed in millions of Rupiah, unless otherwise stated)

	2014	Catatan/ Notes	2013	
<b>LIABILITAS JANGKA PENDEK</b>				<b>CURRENT LIABILITIES</b>
Uang muka pelanggan	285,902	14	431,949	Advances from customers
Utang usaha		2k		Trade payables
Pihak ketiga	856,261	15	678,786	Third parties
Pihak berelasi	66,681	2n, 6c, 15	40,846	Related parties
Liabilitas lain-lain	23,244	2k	29,170	Other liabilities
Akruai	81,640	16	69,309	Accruals
Utang pajak	442,658	2o, 17b	317,463	Taxes payable
Kewajiban imbalan kerja	55,384	2r, 19	40,161	Employee benefits obligations
Pinjaman bank jangka pendek	1,666,808	2p, 18	1,808,765	Short-term bank loans
Bagian pinjaman bank jangka panjang yang jatuh tempo dalam waktu satu tahun	632,367	2p, 18	362,816	Current maturities of long-term bank loans
<b>Total liabilitas jangka pendek</b>	<b>4,110,955</b>		<b>3,759,265</b>	<b>Total current liabilities</b>
<b>LIABILITAS JANGKA PANJANG</b>				<b>NON-CURRENT LIABILITIES</b>
Pinjaman bank jangka panjang, setelah dikurangi bagian yang jatuh tempo dalam waktu satu tahun	2,127,758	2p, 18	571,359	Long-term bank loans, net of current maturities
Liabilitas pajak tangguhan, bersih	59,306	2o, 17c	36,138	Deferred tax liabilities, net
Kewajiban imbalan kerja	422,824	2r, 19	328,669	Employee benefits obligations
<b>Total liabilitas jangka panjang</b>	<b>2,609,888</b>		<b>936,166</b>	<b>Total non-current liabilities</b>
<b>Total liabilitas</b>	<b>6,720,843</b>		<b>4,695,431</b>	<b>Total liabilities</b>
<b>EKUITAS</b>				<b>EQUITY</b>
Ekuitas yang dapat didistribusikan kepada pemilik Perusahaan:				Equity attributable to owners of the Company:
Modal saham	787,373	20	787,373	Shares capital
Tambahan modal disetor	83,603	2b, 21	83,603	Additional paid-in capital
Saldo laba:				Retained earnings:
Dicadangkan	157,500	23	157,500	Appropriated
Belum dicadangkan	10,380,930		8,865,126	Unappropriated
	<b>11,419,406</b>		<b>9,894,602</b>	
Kepentingan nonpengendali	418,080	2b, 22	373,257	Non-controlling interests
<b>Total ekuitas</b>	<b>11,837,486</b>		<b>10,267,859</b>	<b>Total equity</b>
<b>TOTAL LIABILITAS DAN EKUITAS</b>	<b>18,558,329</b>		<b>14,963,190</b>	<b>TOTAL LIABILITIES AND EQUITY</b>

Catatan atas laporan keuangan konsolidasian merupakan bagian yang tidak terpisahkan dari laporan keuangan konsolidasian.

The accompanying notes form an integral part of these consolidated financial statements.

PT ABSTRA AGRO LESTARI Tbk  
DAN ENTITAS ANAK/AND SUBSIDIARIES

Lampiran 2 Schedule

	2014		2013		
	2014	Catatan/ Notes	2013		
Pendapatan bersih	16,305,831	2i,26	12,674,999		Net revenue
Beban pokok pendapatan	(11,354,037)	2i,27	(8,533,064)		Cost of revenue
<b>Laba bruto</b>	<b>4,951,794</b>		<b>4,081,935</b>		<b>Gross profit</b>
Beban umum dan administrasi	(682,548)	2i,28	(586,042)		General and administrative expenses
Beban penjualan	(546,886)	2i,28	(491,347)		Selling expenses
Biaya pendanaan	(96,080)	2i,29	(72,414)		Finance cost
Kerugian selisih kurs, bersih	(126,680)	2m	(443,782)		Foreign exchange loss, net
Penghasilan bunga	23,016	30	18,028		Interest income
Bagian atas hasil bersih pada pengendalian bersama entitas	20,831	2b,10	-		Share of results of jointly controlled entity
Lain-lain, bersih	146,543	31	98,693		Others, net
	(1,261,804)		(1,475,864)		
<b>Laba sebelum pajak penghasilan</b>	<b>3,689,990</b>		<b>2,605,071</b>		<b>Profit before income tax</b>
Beban pajak penghasilan	(1,068,715)	2o,17a	(701,983)		Income tax expense
<b>Laba tahun berjalan</b>	<b>2,621,275</b>		<b>1,903,088</b>		<b>Profit for the year</b>
Pendapatan komprehensif lain: (Kerugian)/keuntungan aktual	(48,840)	2r,15	44,215		Other comprehensive income: Actuarial (losses)/gains
Pajak penghasilan terkait	12,210	17c	(11,053)		Related income tax
	(36,630)		33,162		
<b>Total laba komprehensif</b>	<b>2,584,645</b>		<b>1,936,750</b>		<b>Total comprehensive income</b>
<b>Laba yang dapat didistribusikan kepada:</b>					<b>Profit attributable to:</b>
Pemilik Perusahaan	2,503,695		1,801,397		Owners of the Company
Keperluan nonpengendali	117,580		102,621		Non-controlling interests
	<b>2,621,275</b>		<b>1,903,088</b>		
<b>Total laba komprehensif yang dapat didistribusikan kepada:</b>					<b>Total comprehensive income attributable to:</b>
Pemilik Perusahaan	2,468,076		1,833,891		Owners of the Company
Keperluan nonpengendali	116,569		102,359		Non-controlling interests
	<b>2,584,645</b>		<b>1,936,750</b>		
<b>Laba per saham dasar/dilutasi (Rupiah penuh)</b>	<b>1,589,91</b>	2s,32	<b>1,143,93</b>		<b>Basic/diluted earnings per share (full amount)</b>

Catatan atas laporan keuangan konsolidasian merupakan bagian yang tidak terpisahkan dari laporan keuangan konsolidasian.

The accompanying notes form an integral part of these consolidated financial statements.

PT ASTRA AGRO LESTARI Tbk  
DAN ENTITAS ANAK/AND SUBSIDIARIES

Lampiran 1/1 Schedule

LAPORAN POSISI KEUANGAN  
KONSOLIDASIAN  
31 DESEMBER 2016  
(Dinyatakan dalam jutaan Rupiah, kecuali dinyatakan lain)

CONSOLIDATED STATEMENT OF  
FINANCIAL POSITION  
31 DECEMBER 2016  
(Expressed in millions of Rupiah, unless otherwise  
stated)

	Catatan/ Notes	2016	2014 <sup>1)</sup>	2013 <sup>1)</sup>	
<b>ASET LANCAR</b>					<b>CURRENT ASSETS</b>
Kas dan setara kas	2c,2n,4,6c	294,441	611,181	709,090	Cash and cash equivalents
Piutang usaha, setelah dikurangi penyisihan penurunan nilai sebesar Rp 23.875 (2014: Rp 21.545) (2013: Rp 21.113)					Trade receivables, net of provision for impairment of Rp 23,875 (2014: Rp 21,545) (2013: Rp 21,113)
Pihak ketiga	2d,5	16,480	1,736	3,923	Third parties
Pihak berelasi	2d,2n,5,6c	29,159	31,470	-	Related parties
Piutang lain-lain, bersih	2d,34	42,387	14,245	16,631	Other receivables, net
Persediaan	2e,7	1,691,575	1,278,120	802,978	Inventories
Uang muka	8	181,051	96,996	85,453	Advances
Pajak dibayar dimuka	9	559,030	369,867	73,619	Prepaid taxes
<b>Total aset lancar</b>		<b>2,814,123</b>	<b>2,403,615</b>	<b>1,691,694</b>	<b>Total current assets</b>
<b>ASET TIDAK LANCAR</b>					<b>NON-CURRENT ASSETS</b>
Investasi pada ventura bersama	2b,10	109,215	29,213	8,382	Investments in joint ventures
Piutang jangka panjang	2d,34	99,557	99,010	105,774	Long-term receivables
Pihak ketiga	2d,34	99,557	99,010	105,774	Third party
Pihak berelasi	2d,2n,6c,34	487,119	-	-	Related party
Aset pajak tangguhan, bersih	2o,2w,17c	304,729	204,982	175,132	Deferred tax assets, net
Tanaman perkebunan					Plantations
Tanaman menghasilkan, setelah dikurangi akumulasi penyusutan sebesar Rp 1.533.829 (2014: Rp 1.299.775) (2013: Rp 1.102.006)	2f,2,11a	4,098,397	3,820,764	3,352,681	Mature plantations, net of accumulated depreciation of Rp 1,533,829 (2014: Rp 1,299,775) (2013: Rp 1,102,006)
Tanaman belum menghasilkan	2f,2,11b	2,587,876	2,186,088	1,621,184	Immature plantations
Aset tetap, setelah dikurangi akumulasi penyusutan sebesar Rp 3.565.743 (2014: Rp 2.914.698) (2013: Rp 2.384.805)	2g,2i,12	9,361,731	8,335,003	6,493,712	Fixed assets, net of accumulated depreciation of Rp 3,565,743 (2014: Rp 2,914,698) (2013: Rp 2,384,805)
Goodwill	2b	55,951	55,951	55,951	Goodwill
Perkebunan plasma	2h,13	461,556	510,429	551,249	Plasma plantations
Tagihan restitusi pajak	17d	807,707	510,558	486,367	Claims for tax refunds
Aset lain-lain	2j	324,410	403,741	422,305	Other assets
<b>Total aset tidak lancar</b>		<b>18,698,248</b>	<b>16,155,739</b>	<b>13,272,737</b>	<b>Total non-current assets</b>
<b>TOTAL ASET</b>		<b>21,512,371</b>	<b>18,559,354</b>	<b>14,964,431</b>	<b>TOTAL ASSETS</b>

<sup>1)</sup> Lihat Catatan 2w

<sup>1)</sup> See Note 2w

Catatan atas laporan keuangan konsolidasian merupakan bagian yang tidak terpisahkan dari laporan keuangan konsolidasian.

The accompanying notes form an integral part of these consolidated financial statements.

PT ASTRA AGRO LESTARI Tbk  
DAN ENTITAS ANAK/DAN SUBSIDIARIES

Lampiran 1/2 Schedule

LAPORAN POSISI KEUANGAN KONSOLIDASIAN 31 DESEMBER 2016 (Dinyatakan dalam jutaan Rupiah, kecuali dinyatakan lain)	CONSOLIDATED STATEMENT OF FINANCIAL POSITION 31 DECEMBER 2016 (Expressed in millions of Rupiah, unless otherwise stated)				
	Catatan/ Notes	2016	2015 <sup>*)</sup>	2014 <sup>*)</sup>	
<b>LIABILITAS JANGKA PENDEK</b>					<b>CURRENT LIABILITIES</b>
Uang muka pelanggan					Advances from customers
Pinak ketiga	14	224,282	285,902	431,949	Third parties
Pinak berelasi	14,5c	183,993	-	-	Related parties
Utang usaha					Trade payables
Pinak ketiga	2k, 15	707,235	856,261	678,786	Third parties
Pinak berelasi	2k, 2n, 5c, 15	26,300	66,681	40,846	Related parties
Liabilitas lain-lain	2k	44,810	23,244	29,170	Other liabilities
Akrual	16	88,523	81,540	69,309	Accruals
Utang pajak	2o, 17b	166,082	442,658	317,463	Taxes payable
Kewajiban imbalan kerja	2r, 2w, 19	56,048	55,394	40,161	Employee benefits obligations
Pinjaman bank jangka pendek	2p, 18	700,000	1,666,808	1,808,765	Short-term bank loans
Bagian pinjaman bank jangka panjang yang jatuh tempo dalam waktu satu tahun	2p, 18	1,324,860	632,367	342,816	Current maturities of long-term bank loans
<b>Total liabilitas jangka pendek</b>		<b>3,522,133</b>	<b>4,110,955</b>	<b>3,759,265</b>	<b>Total current liabilities</b>
<b>LIABILITAS JANGKA PANJANG</b>					<b>NON-CURRENT LIABILITIES</b>
Pinjaman bank jangka panjang, setelah dikurangi bagian yang jatuh tempo dalam waktu satu tahun	2p, 18	5,707,964	2,127,758	571,359	Long-term bank loans, net of current maturities
Liabilitas pajak tangguhan, bersih	2o, 2w, 17c	70,564	59,094	35,877	Deferred tax liabilities, net
Kewajiban imbalan kerja	2r, 2w, 19	512,923	427,769	334,576	Employee benefits obligations
<b>Total liabilitas jangka panjang</b>		<b>6,291,451</b>	<b>2,614,621</b>	<b>941,812</b>	<b>Total non-current liabilities</b>
<b>Total liabilitas</b>		<b>9,813,584</b>	<b>6,725,576</b>	<b>4,701,077</b>	<b>Total liabilities</b>
<b>EKUITAS</b>					<b>EQUITY</b>
Ekuitas yang dapat didistribusikan kepada pemilik Perusahaan:					Equity attributable to owners of the Company:
Modal saham	20	787,373	787,373	787,373	Shares capital
Tambahan modal disetor	2b, 21	83,603	83,603	83,603	Additional paid-in capital
Saldo laba:					Retained earnings:
Diacadangkan	23	157,500	157,500	157,500	Appropriated
Belum dicadangkan	2w	10,256,340	10,387,328	8,861,751	Unappropriated
		<u>11,284,816</u>	<u>11,415,804</u>	<u>9,890,227</u>	
Kepentingan nonpengendali	2b, 2w, 22	413,971	417,974	373,127	Non-controlling interests
<b>Total ekuitas</b>		<b>11,698,787</b>	<b>11,833,778</b>	<b>10,263,354</b>	<b>Total equity</b>
<b>TOTAL LIABILITAS DAN EKUITAS</b>		<b>21,512,371</b>	<b>18,559,354</b>	<b>14,964,431</b>	<b>TOTAL LIABILITIES AND EQUITY</b>

\*) Lihat Catatan 2w

\*) See Note 2w

Catatan atas laporan keuangan konsolidasian merupakan bagian yang tidak terpisahkan dari laporan keuangan konsolidasian.

The accompanying notes form an integral part of these consolidated financial statements.

PT A&TRA AGRO LESTARI Tbk  
DAN ENTITAS ANAK/AND SUBSIDIARIES

Lampiran 2 Schedule

LAPORAN LABA RUGI DAN PENGHASILAN KOMPREHENSIF LAIN KONSOLIDASIAN UNTUK TAHUN YANG BERAKHIR 31 DESEMBER 2016 (Dinyatakan dalam jutaan Rupiah, kecuali dinyatakan lain)	CONSOLIDATED STATEMENT OF PROFIT OR LOSS AND OTHER COMPREHENSIVE INCOME FOR THE YEAR ENDED 31 DECEMBER 2016 (Expressed in millions of Rupiah, unless otherwise stated)				
	Catatan/ Notes	2016	2014 <sup>1)</sup>	2013 <sup>2)</sup>	
<b>Pendapatan bersih</b>	2i,26	13,059,216	16,305,831	12,674,999	<b>Net revenue</b>
<b>Beban pokok pendapatan</b>	2i,2w,27	<u>(8,977,118)</u>	<u>(11,352,975)</u>	<u>(8,552,003)</u>	<b>Cost of revenue</b>
<b>Laba bruto</b>		<u>3,082,098</u>	<u>4,952,856</u>	<u>4,082,996</u>	<b>Gross profit</b>
					<i>General and administrative expenses</i>
Beban umum dan administrasi	2i,28	(691,412)	(682,548)	(586,042)	
Beban penjualan	2i,28	(537,533)	(546,886)	(491,347)	<i>Selling expenses</i>
Biaya pendanaan	2i,29	(125,509)	(96,080)	(72,414)	<i>Finance cost</i>
Kerugian selisih kurs, bersih	2m	(580,388)	(126,680)	(443,782)	<i>Foreign exchange losses, net</i>
Penghasilan bunga	2w,30	27,776	18,593	14,608	<i>Interest income</i>
Bagian atas hasil bersih ventura bersama	2b,10	5,002	20,831	-	<i>Share of results of Joint ventures</i>
Lain-lain, bersih	2w,31	(4,541)	141,751	94,594	<i>Others, net</i>
		<u>(1,806,585)</u>	<u>(1,271,019)</u>	<u>(1,484,383)</u>	
<b>Laba sebelum pajak penghasilan</b>		1,175,513	3,681,837	2,598,613	<b>Profit before income tax</b>
<b>Beban pajak penghasilan</b>	2o,2w,17a	<u>(479,829)</u>	<u>(1,059,765)</u>	<u>(694,729)</u>	<b>Income tax expense</b>
<b>Laba tahun berjalan</b>		695,684	2,622,072	1,903,884	<b>Profit for the year</b>
					<i>Other comprehensive income: Items not to be reclassified to profit or loss:</i>
Penghasilan komprehensif lain:					
Pos-pos yang tidak akan direklasifikasi ke laba rugi:					<i>Remeasurements from post-employment benefit obligations</i>
Pengukuran kembali atas kewajiban	2r,19	(8,374)	(48,840)	44,215	
Imbalan pasca kerja	17c	2,093	12,210	(11,053)	<i>Related income tax</i>
		<u>(6,281)</u>	<u>(36,630)</u>	<u>33,162</u>	
<b>Total laba komprehensif</b>		<u>689,403</u>	<u>2,585,442</u>	<u>1,937,046</u>	<b>Total comprehensive income</b>
<b>Laba yang dapat didistribusikan kepada:</b>					<i>Profit attributable to:</i>
Pemilik Perusahaan		619,107	2,504,467	1,802,193	<i>Owners of the Company</i>
Keperentingan nonpengendali		76,577	117,605	101,691	<i>Non-controlling interests</i>
		<u>695,684</u>	<u>2,622,072</u>	<u>1,903,884</u>	
<b>Total laba komprehensif yang dapat didistribusikan kepada:</b>					<b>Total comprehensive income attributable to:</b>
Pemilik Perusahaan		612,292	2,468,849	1,834,662	<i>Owners of the Company</i>
Keperentingan nonpengendali		77,111	116,593	102,384	<i>Non-controlling interests</i>
		<u>689,403</u>	<u>2,585,442</u>	<u>1,937,046</u>	
<b>Laba per saham dasar/dilusi (Rupiah penuh)</b>	2s,32	<u>393,15</u>	<u>1,590,40</u>	<u>1,144,43</u>	<b>Basic/diluted earnings per share (full amount)</b>

<sup>1)</sup> Lihat Catatan 2w

<sup>2)</sup> See Note 2w

Catatan atas laporan keuangan konsolidasian merupakan bagian yang tidak terpisahkan dari laporan keuangan konsolidasian.

The accompanying notes form an integral part of these consolidated financial statements.

## 2. PT BISI International Tbk

The original consolidated financial statements included herein are in Indonesian language.

**PT BISI INTERNATIONAL Tbk  
DAN ENTITAS ANAK  
LAPORAN POSISI KEUANGAN  
KONSOLIDASIAN  
31 Desember 2011 dan 2010 dan  
1 Januari 2010/31 Desember 2009  
(Disajikan dalam Jutaan Rupiah,  
kecuali Nilai Nominal per Saham)**

**PT BISI INTERNATIONAL Tbk  
AND SUBSIDIARIES  
CONSOLIDATED STATEMENTS OF  
FINANCIAL POSITION  
December 31, 2011 and 2010 and  
January 1, 2010/December 31, 2009  
(Expressed in Million Rupiah,  
Except Par Value per Share)**

	Catatan/ Notes	2011	2010 (Disajikan kembali - Catatan 2 dan 4) (As restated - Notes 2 and 4)	1 Januari 2010/ 31 Desember 2009/ January 1, 2010/ December 31, 2009 (Disajikan kembali - Catatan 2 dan 4) (As restated - Notes 2 and 4)	
<b>ASET</b>					<b>ASSETS</b>
<b>ASET LANCAR</b>					<b>CURRENT ASSETS</b>
Kas dan setara kas	2c,2d,2h,2r, 5,31c,34,35,36	248.531	69.518	7.748	Cash and cash equivalents
Piutang Usaha	2r,3,34 2n,6,12				Accounts receivable Trade
Pihak ketiga - setelah dikurangi cadangan penurunan nilai sebesar Rp5.608 pada tanggal 31 Desember 2011, Rp3.903 pada tanggal 31 Desember 2010 dan Rp6.126 pada tanggal 1 Januari 2010/ 31 Desember 2009	32a,32b, 32c,35,36	397.754	430.640	471.112	Third parties - net of allowance for impairment of Rp6,608 as of December 31, 2011, Rp3,903 as of December 31, 2010, and Rp6,126 as of January 1, 2010/ December 31, 2009
Pihak berelasi	2d,31a	17.795	9.403	12.412	Related parties
Lain-lain - pihak ketiga - setelah dikurangi cadangan penurunan nilai sebesar Rp146 pada tanggal 31 Desember 2011, Rp1.007 pada tanggal 31 Desember 2010 dan Rp860 pada tanggal 1 Januari 2010/ 31 Desember 2009		12.374	2.026	1.653	Others - third parties - net of allowance for impairment of Rp146 as of December 31, 2011, Rp1,007 as of December 31, 2010, and Rp860 as of January 1, 2010/ December 31, 2009
Persediaan - setelah dikurangi penyisihan penurunan nilai persediaan sebesar Rp13.832 pada tanggal 31 Desember 2011, Rp18.283 pada tanggal 31 Desember 2010 dan Rp7.666 pada tanggal 1 Januari 2010/ 31 Desember 2009					Inventories - net of allowance for decline in value of inventories of Rp13,832 as of December 31, 2011, Rp18,283 as of December 31, 2010, and Rp7,666 as of January 1, 2010/ December 31, 2009
Uang muka	2f,3,7,12 8	523.299	462.402	535.996	Advances
Biaya dibayar di muka	2g,9	4.625	1.932	1.789	Prepaid expenses
Pajak Pertambahan Nilai dibayar di muka		-	97	5.682	Prepaid Value Added Tax
<b>Total Aset Lanoar</b>		<b>1.218.417</b>	<b>983.906</b>	<b>1.042.821</b>	<b>Total Current Assets</b>



The original consolidated financial statements included herein are in Indonesian language.

**PT BISI INTERNATIONAL Tbk  
DAN ENTITAS ANAK  
LAPORAN POSISI KEUANGAN  
KONSOLIDASIAN (lanjutan)  
31 Desember 2011 dan 2010 dan  
1 Januari 2010/31 Desember 2009  
(Disajikan dalam Jutaan Rupiah,  
kecuali Nilai Nominal per Saham)**

**PT BISI INTERNATIONAL Tbk  
AND SUBSIDIARIES  
CONSOLIDATED STATEMENTS OF  
FINANCIAL POSITION (continued)  
December 31, 2011 and 2010 and  
January 1, 2010/December 31, 2009  
(Expressed in Million Rupiah,  
Except Par Value per Share)**

	Catatan/ Notes	2011	2010 (Dicaikkan kembali - Catatan 2 dan 4) (As restated - Notes 2 and 4)	1 Januari 2010/ 31 Desember 2009/ January 1, 2010/ December 31, 2009 (Dicaikkan kembali - Catatan 2 dan 4) (As restated - Notes 2 and 4)	
<b>ASET TIDAK LANCAR</b>					<b>NON-CURRENT ASSETS</b>
Piutang pihak berelasi	2d, 2r, 31c,				Due from a related party
	34, 35	2.586	586	-	
Aset pajak tangguhan - bersih	2o, 3, 15	11.836	11.067	6.431	Deferred tax assets - net
Aset tetap - setelah dikurangi akumulasi penyusutan sebesar Rp122.050 pada tanggal 31 Desember 2011, Rp101.812 pada tanggal 31 Desember 2010, dan Rp81.830 pada tanggal 1 Januari 2010/ 31 Desember 2009	2h, 2i, 3, 10, 12, 17	256.350	259.304	272.579	Property, plant and equipment - net of accumulated depreciation of Rp122,050 as of December 31, 2011, Rp101,812 as of December 31, 2010, and Rp81,830 as of January 1, 2010/ December 31, 2009
Tagihan pajak penghasilan	2o, 3, 15	18.912	94.911	82.881	Claims for tax refund
Beban ditangguhkan - bersih	2h	2.839	3.113	3.125	Deferred charges - net
Aset tidak lancar lainnya	2r, 11, 34	9.594	10.391	4.438	Other assets
<b>Total Aset Tidak Lancar</b>		<b>302.117</b>	<b>378.372</b>	<b>388.464</b>	<b>Total Non-current Assets</b>
<b>TOTAL ASET</b>		<b>1.618.634</b>	<b>1.383.277</b>	<b>1.412.076</b>	<b>TOTAL ASSETS</b>

The original consolidated financial statements included herein are in Indonesian language.

**PT BISI INTERNATIONAL Tbk  
DAN ENTITAS ANAK  
LAPORAN POSISI KEUANGAN  
KONSOLIDASIAN (lanjutan)  
31 Desember 2011 dan 2010 dan  
1 Januari 2010/31 Desember 2009  
(Disajikan dalam Jutaan Rupiah,  
kecuali Nilai Nominal per Saham)**

**PT BISI INTERNATIONAL Tbk  
AND SUBSIDIARIES  
CONSOLIDATED STATEMENTS OF  
FINANCIAL POSITION (continued)  
December 31, 2011 and 2010 and  
January 1, 2010/December 31, 2009  
(Expressed in Million Rupiah,  
Except Par Value per Share)**

	Catatan/ Notes	2011	2010 (Disajikan kembali - Catatan 2 dan 4/ (As restated - Notes 2 and 4)	1 Januari 2010/ 31 Desember 2009/ January 1, 2010/ December 31, 2009 (Disajikan kembali - Catatan 2 dan 4/ (As restated - Notes 2 and 4)	
<b>LIABILITAS DAN EKUITAS</b>					<b>LIABILITIES AND EQUITY</b>
<b>LIABILITAS JANGKA PENDEK</b>					<b>CURRENT LIABILITIES</b>
Utang bank jangka pendek	2r, 12, 34, 35	49.524	-	151.080	Short-term bank loans
Utang Usaha	2n, 2r, 34, 35, 36 13				Accounts payable Trade
Pihak ketiga		56.812	40.405	76.887	Third parties
Pihak berelasi	2d, 31b	5.620	7.936	24.719	A related party
Lain-lain - pihak ketiga	14, 32d	32.547	27.408	32.568	Others - third parties
Utang pajak	2o, 3, 15	22.026	19.934	15.226	Taxes payable
Beban masih harus dibayar	2k, 2r, 3, 16, 34, 35	33.075	18.395	15.660	Accrued expenses
Bagian lancar	2d, 2i, 2r				Current portion of
utang sewa pembiayaan	17, 31c, 34, 35	511	2.182	2.276	finance lease obligations
<b>Total Liabilitas Jangka Pendek</b>		<b>200.116</b>	<b>118.280</b>	<b>318.418</b>	<b>Total Current Liabilities</b>
<b>LIABILITAS JANGKA PANJANG</b>					<b>NON-CURRENT LIABILITIES</b>
Utang pihak berelasi	2d, 2r, 31c, 32e, 34, 35	127	25	33	Due to related parties
Utang sewa pembiayaan - setelah dikurangi bagian lancar	2d, 2i, 2r, 17, 31c, 34, 35	-	511	2.687	Finance lease obligations - net of current portion
Liabilitas imbalan kerja karyawan	2i, 3, 18	38.938	31.317	26.075	Employee benefit liabilities
<b>Total Liabilitas Jangka Panjang</b>		<b>38.066</b>	<b>31.863</b>	<b>28.786</b>	<b>Total Non-current Liabilities</b>
<b>TOTAL LIABILITAS</b>		<b>238.180</b>	<b>148.113</b>	<b>347.211</b>	<b>TOTAL LIABILITIES</b>

The original consolidated financial statements included herein are in Indonesian language.

**PT BISI INTERNATIONAL Tbk  
DAN ENTITAS ANAK  
LAPORAN POSISI KEUANGAN  
KONSOLIDASIAN (lanjutan)  
31 Desember 2011 dan 2010 dan  
1 Januari 2010/31 Desember 2009  
(Disajikan dalam Jutaan Rupiah,  
kecuali Nilai Nominal per Saham)**

**PT BISI INTERNATIONAL Tbk  
AND SUBSIDIARIES  
CONSOLIDATED STATEMENTS OF  
FINANCIAL POSITION (continued)  
December 31, 2011 and 2010 and  
January 1, 2010/December 31, 2009  
(Expressed in Million Rupiah,  
Except Par Value per Share)**

	Catatan/ Notes	2011	2010 (Disajikan kembali - Catatan 2 dan 4) (As restated - Notes 2 and 4)	1 Januari 2010/ 31 Desember 2009/ January 1, 2010/ December 31, 2009 (Disajikan kembali - Catatan 2 dan 4/ (As restated - Notes 2 and 4)	
<b>EKUITAS</b>					<b>EQUITY</b>
<b>EKUITAS YANG DAPAT DIATRIBUSIKAN KEPADA PEMILIK ENTITAS INDUK</b>					<b>EQUITY ATTRIBUTABLE TO EQUITY HOLDERS OF THE PARENT</b>
Modal saham - nilai nominal Rp100 per saham					Share capital - Rp100 par value per share
Modal dasar - 4.000.000.000 saham					Authorized - 4,000,000,000 shares
Modal ditempatkan dan disetor penuh - 3.000.000.000 saham	20	300.000	300.000	300.000	Issued and fully paid - 3,000,000,000 shares
Tambahan modal disetor	21	86.395	86.395	86.395	Additional paid-in capital
Selisih nilai transaksi restrukturisasi entitas sependandi	2e	8.710	5.863	5.863	Difference in value of restructuring transaction of entities under common control
Modal proforma yang timbul dari transaksi restrukturisasi entitas sependandi	2e,4	-	54.824	48.041	Proforma capital arising from restructuring transaction of entities under common control
Saldo laba	22,35				Retained earnings
Telah ditentukan penggunaannya		4.000	3.000	2.000	Appropriated
Belum ditentukan penggunaannya		881.561	766.434	623.945	Unappropriated
Komponen ekuitas lainnya	2e	(1.410)	(1.410)	(1.410)	Other component of equity
<b>Subtotal</b>		<b>1.278.268</b>	<b>1.216.108</b>	<b>1.084.884</b>	<b>Subtotal</b>
<b>KEPENTINGAN NONPENGENDALI</b>	2b,4,19,38	<b>98</b>	<b>58</b>	<b>30</b>	<b>NONCONTROLLING INTERESTS</b>
<b>TOTAL EKUITAS</b>		<b>1.278.364</b>	<b>1.216.164</b>	<b>1.084.884</b>	<b>TOTAL EQUITY</b>
<b>TOTAL LIABILITAS DAN EKUITAS</b>		<b>1.618.634</b>	<b>1.383.277</b>	<b>1.412.076</b>	<b>TOTAL LIABILITIES AND EQUITY</b>

The original consolidated financial statements included herein are in Indonesian language.

**PT BISI INTERNATIONAL Tbk  
DAN ENTITAS ANAK  
LAPORAN LABA RUGI KOMPREHENSIF  
KONSOLIDASIAN**  
Tahun yang Berakhir pada Tanggal  
31 Desember 2011 dan 2010  
(Disajikan dalam Jutaan Rupiah,  
kecuali Laba per Saham Dasar)

**PT BISI INTERNATIONAL Tbk  
AND SUBSIDIARIES  
CONSOLIDATED STATEMENTS OF  
COMPREHENSIVE INCOME**  
Years Ended  
December 31, 2011 and 2010  
(Expressed in Million Rupiah,  
Except Basic Earnings per Share)

	2011	Catatan/ Notes	2010 (Disajikan kembali - Catatan 2 dan 4/ (As restated - Notes 2 and 4)	
<b>PENJUALAN BERSIH</b>		2d,2k,2n,3, 23,31a,32a,		<b>NET SALES</b>
	998.656	32b,32c,33	894.865	
<b>BEBAN POKOK PENJUALAN</b>	582.596	2d,2k,2n,10, 24,31b,32a	527.547	<b>COST OF GOODS SOLD</b>
<b>LABA BRUTO</b>	<b>416.060</b>	33	<b>367.318</b>	<b>GROSS PROFIT</b>
Beban penjualan	(129.012)	2k,2m,3, 10,25,33	(125.549)	Selling expenses
Beban umum dan administrasi	(65.311)	2d,2k, 3,10,18,26,	(55.438)	General and administrative expenses
Beban operasi lainnya	(53.464)	32d,32e,33	(8.574)	Other operating expenses
Pendapatan operasi lainnya	13.544	2k,27,31c,33	9.989	Other operating income
<b>LABA USAHA</b>	<b>181.817</b>		<b>187.746</b>	<b>INCOME FROM OPERATIONS</b>
Pendapatan bunga	10.045	2k,33	151	Interest Income
Biaya keuangan	(713)	2k,29,31c,33	(11.458)	Finance costs
<b>LABA SEBELUM PAJAK PENGHASILAN</b>	<b>191.149</b>		<b>176.439</b>	<b>INCOME BEFORE INCOME TAX</b>
<b>BEBAN (MANFAAT) PAJAK PENGHASILAN</b>		2o,3,15		<b>INCOME TAX EXPENSE (BENEFIT)</b>
Tahun berjalan	43.805		30.774	Current
Tangguhan	(791)		(4.635)	Deferred
Beban Pajak Penghasilan - bersih	43.014		26.139	Income Tax Expense - net
<b>LABA TAHUN BERJALAN</b>	<b>148.135</b>		<b>150.300</b>	<b>INCOME FOR THE YEAR</b>
Pendapatan komprehensif lainnya	-		-	Other comprehensive Income
<b>TOTAL LABA KOMPREHENSIF TAHUN BERJALAN</b>	<b>148.135</b>		<b>150.300</b>	<b>TOTAL COMPREHENSIVE INCOME FOR THE YEAR</b>

The original consolidated financial statements included herein are in Indonesian language.

**PT BISI INTERNATIONAL Tbk  
DAN ENTITAS ANAK  
LAPORAN LABA RUGI KOMPREHENSIF  
KONSOLIDASIAN (lanjutan)  
Tahun yang Berakhir pada Tanggal  
31 Desember 2011 dan 2010  
(Disajikan dalam Jutaan Rupiah,  
kecuali Laba per Saham Dasar)**

**PT BISI INTERNATIONAL Tbk  
AND SUBSIDIARIES  
CONSOLIDATED STATEMENTS OF  
COMPREHENSIVE INCOME (continued)  
Years Ended  
December 31, 2011 and 2010  
(Expressed in Million Rupiah,  
Except Basic Earnings per Share)**

	2011	Catatan/ Notes	2010 (Disajikan kembali - Catatan 2 dan 4/ (As restated - Notes 2 and 4)	
<b>LABA TAHUN BERJALAN/ TOTAL LABA KOMPREHENSIF YANG DAPAT DIATRIBUSIKAN KEPADA:</b>				<b>INCOME FOR THE YEAR/ TOTAL COMPREHENSIVE INCOME ATTRIBUTABLE TO:</b>
Pemilik entitas induk setelah efek penyesuaian proforma	148.092 (1.965)	2e,4 2e,4	150.272 (6.783)	<i>Equity holders of the parent entity after effect of proforma adjustment Effect of proforma adjustment</i>
Pemilik entitas induk sebelum efek penyesuaian proforma	146.127		143.489	<i>Equity holders of the parent entity before effect of proforma adjustment</i>
Kepentingan nonpengendali setelah efek penyesuaian proforma	43	2b,2e 4,19	28	<i>Noncontrolling interests after effect of proforma adjustment</i>
Efek penyesuaian proforma	1.965	2e,4	6.783	<i>Effect of proforma adjustment</i>
Kepentingan nonpengendali sebelum efek penyesuaian proforma	2.008		6.811	<i>Noncontrolling interests before effect of proforma adjustment</i>
<b>TOTAL</b>	<b>148.135</b>		<b>150.300</b>	<b>TOTAL</b>
<b>LABA PER SAHAM DASAR YANG DAPAT DIATRIBUSIKAN KEPADA PEMILIK ENTITAS INDUK SEBELUM EFEK PENYESUAIAN PROFORMA</b>	<b>49</b>	<b>2p,30</b>	<b>48</b>	<b>BASIC EARNINGS PER SHARE ATTRIBUTABLE TO EQUITY HOLDERS OF THE PARENT ENTITY BEFORE EFFECT OF PROFORMA ADJUSTMENT</b>

The original consolidated financial statements included herein are in Indonesian language.

**PT BISI INTERNATIONAL TBK  
DAN ENTITAS ANAK  
LAPORAN POSISI KEUANGAN  
KONSOLIDASIAN  
31 Desember 2012 dan 2011 dan  
1 Januari 2011/31 Desember 2010  
(Disajikan dalam Jutaan Rupiah,  
Kecuali Nilai Nominal per Saham)**

**PT BISI INTERNATIONAL TBK  
AND SUBSIDIARIES  
CONSOLIDATED STATEMENTS OF  
FINANCIAL POSITION  
December 31, 2012 and 2011 and  
January 1, 2011/December 31, 2010  
(Expressed in Millions of Rupiah,  
Except Par Value per Share)**

	Catatan/ Notes	2012	2011 (Disajikan kembali - Catatan 38)/ (As restated - Note 39)	1 Januari 2011/ 31 Desember 2010/ January 1, 2011/ December 31, 2010 (Disajikan kembali - Catatan 38)/ (As restated - Note 39)	
<b>ASET</b>					<b>ASSETS</b>
<b>ASET LANCAR</b>					<b>CURRENT ASSETS</b>
Kas dan setara kas	2c,2d,2n,2r, 5,32c,35,36,37	126.125	248.531	69.518	Cash and cash equivalents
Piutang Usaha	2r,3,35 2n,6,12				Accounts receivable Trade
Pihak ketiga - setelah dikurangi cadangan kerugian penurunan nilai sebesar Rp8.899 pada tanggal 31 Desember 2012, Rp5.608 pada tanggal 31 Desember 2011 dan Rp3.903 pada tanggal 1 Januari 2011/ 31 Desember 2010	33a,33b, 33c,36,37	371.060	397.754	430.640	Third parties - net of allowance for impairment losses of Rp8,899 as of December 31, 2012, Rp6,008 as of December 31, 2011, and Rp3,903 as of January 1, 2011/ December 31, 2010
Pihak berelasi	2d,32a	17.352	17.795	9.403	Related parties
Lain-lain - pihak ketiga - setelah dikurangi cadangan kerugian penurunan nilai sebesar Rp146 pada tanggal 31 Desember 2012 dan 2011, dan Rp1.007 pada tanggal 1 Januari 2011/ 31 Desember 2010		13.947	12.374	2.026	Others - third parties - net of allowance for impairment losses of Rp146 as of December 31, 2012 and 2011, and Rp1,007 as of January 1, 2011/ December 31, 2010
Persediaan - setelah dikurangi cadangan penurunan nilai pasar dan keusangan persediaan sebesar Rp16.008 pada tanggal 31 Desember 2012, Rp13.832 pada tanggal 31 Desember 2011 dan Rp18.283 pada tanggal 1 Januari 2011/ 31 Desember 2010		744.730	523.299	462.402	Inventories - net of allowance for decline in market value and obsolescence of inventories of Rp16,008 as of December 31, 2012, Rp13,832 as of December 31, 2011, and Rp18,283 as of January 1, 2011/ December 31, 2010
Uang muka	8	26.652	12.039	7.887	Advances
Biaya dibayar di muka	2g,9	4.280	4.625	1.932	Prepaid expenses
Pajak Pertambahan Nilai dibayar di muka	2o,15	8	-	97	Prepaid Value Added Tax
<b>Total Aset Lancar</b>		<b>1.304.164</b>	<b>1.218.417</b>	<b>983.906</b>	<b>Total Current Assets</b>

The original consolidated financial statements included herein are in Indonesian language.

**PT BISI INTERNATIONAL TBK  
DAN ENTITAS ANAK  
LAPORAN POSISI KEUANGAN  
KONSOLIDASIAN (lanjutan)  
31 Desember 2012 dan 2011 dan  
1 Januari 2011/31 Desember 2010  
(Disajikan dalam Jutaan Rupiah,  
Kecuali Nilai Nominal per Saham)**

**PT BISI INTERNATIONAL TBK  
AND SUBSIDIARIES  
CONSOLIDATED STATEMENTS OF  
FINANCIAL POSITION (continued)  
December 31, 2012 and 2011 and  
January 1, 2011/December 31, 2010  
(Expressed in Millions of Rupiah,  
Except Par Value per Share)**

	Catatan/ Notes	2012	2011 (Dicaikkan kembali - Catatan 38)/ (As restated - Note 39)	1 Januari 2011/ 31 Desember 2010/ January 1, 2011/ December 31, 2010 (Dicaikkan kembali - Catatan 38)/ (As restated - Note 39)	
<b>ASET TIDAK LANCAR</b>					<b>NON-CURRENT ASSETS</b>
Plutang pihak berelasi non-usaha	2d,2r,32c,35	134	2.586	586	Due from related parties
Aset pajak tangguhan	2o,3,15	15.942	11.836	11.067	Deferred tax assets
Aset tetap - setelah dikurangi akumulasi penyusutan sebesar Rp125.268 pada tanggal 31 Desember 2012, Rp122.050 pada tanggal 31 Desember 2011, dan Rp101.812 pada tanggal 1 Januari 2011/	2h,2i,3, 31 Desember 2010	253.165	256.350	259.304	Property, plant and equipment - net of accumulated depreciation of Rp125,268 as of December 31, 2012, Rp122,050 as of December 31, 2011, and Rp101,812 as of January 1, 2011/ December 31, 2010
Tagihan pajak penghasilan	2o,3,15	2.972	18.912	94.911	Claims for tax refund
Beban tangguhan	2h,10	-	2.839	3.113	Deferred charges
Aset tidak lancar lainnya	2g,2r,11,35	11.236	9.594	10.391	Other non-current assets
<b>Total Aset Tidak Lanoar</b>		<b>283.448</b>	<b>302.117</b>	<b>378.372</b>	<b>Total Non-current Assets</b>
<b>TOTAL ASET</b>		<b>1.687.803</b>	<b>1.618.634</b>	<b>1.383.277</b>	<b>TOTAL ASSETS</b>

PT BISI INTERNATIONAL TBK  
DAN ENTITAS ANAK  
LAPORAN POSISI KEUANGAN  
KONSOLIDASIAN (lanjutan)  
31 Desember 2012 dan 2011 dan  
1 Januari 2011/31 Desember 2010  
(Disajikan dalam Jutaan Rupiah,  
Kecuali Nilai Nominal per Saham)

PT BISI INTERNATIONAL TBK  
AND SUBSIDIARIES  
CONSOLIDATED STATEMENTS OF  
FINANCIAL POSITION (continued)  
December 31, 2012 and 2011 and  
January 1, 2011/December 31, 2010  
(Expressed in Millions of Rupiah,  
Except Par Value per Share)

	Catatan/ Notes	2012	2011 (Dicajikan kembali - Catatan 38/ (As restated - Note 38)	1 Januari 2011/ 31 Desember 2010/ January 1, 2011/ December 31, 2010 (Dicajikan kembali - Catatan 38/ (As restated - Note 38)	
<b>LIABILITAS DAN EKUITAS</b>					<b>LIABILITIES AND EQUITY</b>
<b>LIABILITAS JANGKA PENDEK</b>					<b>CURRENT LIABILITIES</b>
Utang bank jangka pendek	2r, 12, 35, 36, 41	49.648	49.524	-	Short-term bank loans
Utang Usaha	2n, 2r, 35, 36, 37 13				Accounts payable Trade
Pihak ketiga		45.426	56.812	40.405	Third parties
Pihak berelasi	2d, 32b	4.462	5.620	7.936	A related party
Lain-lain - pihak ketiga	14, 33d	21.267	32.547	27.408	Others - third parties
Utang pajak	2o, 3, 15	13.351	22.025	19.934	Taxes payable
Beban akrual	2k, 2r, 3, 15, 35, 36, 39	13.246	9.134	7.462	Accrued expenses
Liabilitas imbalan kerja jangka pendek	2i, 2r, 35, 36, 39	214	1.996	1.699	Short-term employee benefit liabilities
Bagian lancar utang sewa pembiayaan	2d, 2i, 2r, 17, 32c, 35, 36	-	511	2.182	Current portion of finance lease obligations
Provisi jangka pendek	2s, 3, 18, 39	13.852	21.945	9.234	Short-term provision
<b>Total Liabilitas Jangka Pendek</b>		<b>181.488</b>	<b>200.116</b>	<b>118.280</b>	<b>Total Current Liabilities</b>
<b>LIABILITAS JANGKA PANJANG</b>					<b>NON-CURRENT LIABILITIES</b>
Utang pihak berelasi non-usaha	2d, 2r, 32c, 33e, 35, 36	942	127	25	Due to related parties
Utang sewa pembiayaan - setelah dikurangi bagian lancar	2d, 2i, 2r, 17, 32c, 35, 36	-	-	511	Finance lease obligations - net of current portion
Liabilitas imbalan kerja jangka panjang	2i, 3, 19	46.491	38.938	31.317	Long-term employee benefit liabilities
<b>Total Liabilitas Jangka Panjang</b>		<b>47.433</b>	<b>38.066</b>	<b>31.853</b>	<b>Total Non-current Liabilities</b>
<b>TOTAL LIABILITAS</b>		<b>208.889</b>	<b>238.180</b>	<b>148.113</b>	<b>TOTAL LIABILITIES</b>
<b>EKUITAS</b>					<b>EQUITY</b>
<b>EKUITAS YANG DAPAT DIATRIBUSIKAN KEPADA PEMILIK ENTITAS INDUK</b>					<b>EQUITY ATTRIBUTABLE TO OWNERS OF THE PARENT</b>
Modal saham - nilai nominal Rp100 per saham					Share capital - Rp100 par value per share
Modal dasar - 4.000.000.000 saham					Authorized - 4,000,000,000 shares
Modal ditempatkan dan disetor penuh - 3.000.000.000 saham	21	300.000	300.000	300.000	Issued and fully paid - 3,000,000,000 shares
Tambahan modal disetor - neto	2e, 22, 39	93.695	93.695	145.672	Additional paid-in capital - net
Saldo laba	23				Retained earnings
Telah ditentukan penggunaannya		10.000	4.000	3.000	Appropriated
Belum ditentukan penggunaannya		974.882	881.561	766.434	Unappropriated
<b>Total</b>		<b>1.378.677</b>	<b>1.278.268</b>	<b>1.216.108</b>	<b>Total</b>
<b>KEPENTINGAN NONPENGENDALI</b>	2b, 4, 20	127	98	58	<b>NON-CONTROLLING INTEREST</b>
<b>TOTAL EKUITAS</b>		<b>1.378.704</b>	<b>1.278.364</b>	<b>1.216.164</b>	<b>TOTAL EQUITY</b>
<b>TOTAL LIABILITAS DAN EKUITAS</b>		<b>1.687.803</b>	<b>1.618.684</b>	<b>1.383.277</b>	<b>TOTAL LIABILITIES AND EQUITY</b>



The original consolidated financial statements included herein are in Indonesian language.

**PT BISI INTERNATIONAL TBK  
DAN ENTITAS ANAK  
LAPORAN LABA RUGI KOMPREHENSIF  
KONSOLIDASIAN**  
Tahun yang Berakhir pada Tanggal  
31 Desember 2012 dan 2011  
(Disajikan dalam Jutaan Rupiah,  
Kecuali Laba per Saham Dasar)

**PT BISI INTERNATIONAL TBK  
AND SUBSIDIARIES  
CONSOLIDATED STATEMENTS OF  
COMPREHENSIVE INCOME**  
Years Ended  
December 31, 2012 and 2011  
(Expressed in Millions of Rupiah,  
Except Basic Earnings per Share)

	2012	Catatan/ Notes	2011 (Disajikan kembali - Catatan 39)/ (As restated - Note 39)	
<b>PENJUALAN NETO</b>	<b>866.269</b>		<b>998.656</b>	<b>NET SALES</b>
<b>BEBAN POKOK PENJUALAN</b>	<b>477.280</b>		<b>582.596</b>	<b>COST OF GOODS SOLD</b>
<b>LABA BRUTO</b>	<b>388.989</b>	<b>34</b>	<b>416.060</b>	<b>GROSS PROFIT</b>
Beban penjualan	(149.087)	2k, 2m, 3, 10, 26, 34	(129.012)	Selling expenses
Beban umum dan administrasi	(65.910)	2d, 2k, 3, 10, 19, 27, 33d, 33e, 34	(65.311)	General and administrative expenses
Beban operasi lainnya	(23.646)	2k, 28, 32c, 34	(44.197)	Other operating expenses
Pendapatan operasi lainnya	12.326	2k, 29, 32c, 34	13.544	Other operating income
<b>LABA USAHA</b>	<b>162.672</b>		<b>191.084</b>	<b>INCOME FROM OPERATIONS</b>
Pendapatan bunga	7.982	2k, 32c, 34	10.045	Interest income
Biaya keuangan	(1.258)	2k, 30, 32c, 34	(713)	Finance costs
<b>LABA SEBELUM PAJAK PENGHASILAN</b>	<b>169.396</b>		<b>200.416</b>	<b>INCOME BEFORE INCOME TAX</b>
Beban pajak penghasilan	40.046	2o, 3, 15, 34	52.281	Income tax expense
<b>LABA TAHUN BERJALAN</b>	<b>129.350</b>		<b>148.135</b>	<b>INCOME FOR THE YEAR</b>
Pendapatan komprehensif lainnya	-		-	Other comprehensive income
<b>TOTAL LABA KOMPREHENSIF TAHUN BERJALAN</b>	<b>129.350</b>		<b>148.135</b>	<b>TOTAL COMPREHENSIVE INCOME FOR THE YEAR</b>

The original consolidated financial statements included herein are in Indonesian language.

**PT BISI INTERNATIONAL TBK  
DAN ENTITAS ANAK  
LAPORAN LABA RUGI KOMPREHENSIF  
KONSOLIDASIAN (lanjutan)  
Tahun yang Berakhir pada Tanggal  
31 Desember 2012 dan 2011  
(Disajikan dalam Jutaan Rupiah,  
Kecuali Laba per Saham Dasar)**

**PT BISI INTERNATIONAL TBK  
AND SUBSIDIARIES  
CONSOLIDATED STATEMENTS OF  
COMPREHENSIVE INCOME (continued)  
Years Ended  
December 31, 2012 and 2011  
(Expressed in Millions of Rupiah,  
Except Basic Earnings per Share)**

	2012	Catatan/ Notes	2011 (Disajikan kembali - Catatan 39/ (As restated - Note 39)	
<b>LABA TAHUN BERJALAN/ TOTAL LABA KOMPREHENSIF YANG DAPAT DIATRIBUSIKAN KEPADA:</b>				<b>INCOME FOR THE YEAR/ TOTAL COMPREHENSIVE INCOME</b>
<b>Pemilik entitas Induk setelah efek penyesuaian proforma</b>	129.321	2e,4	148.092	<b>Owners of the parent after effect of proforma adjustment</b>
<b>Efek penyesuaian proforma</b>	-	2e,4	(1.965)	<b>Effect of proforma adjustment</b>
<b>Pemilik entitas Induk sebelum efek penyesuaian proforma</b>	129.321		146.127	<b>Owners of the parent before effect of proforma adjustment</b>
<b>Kepentingan nonpengendali setelah efek penyesuaian proforma</b>	29	2b,2e 4,20	43	<b>Non-controlling interest after effect of proforma adjustment</b>
<b>Efek penyesuaian proforma</b>	-	2e,4	1.965	<b>Effect of proforma adjustment</b>
<b>Kepentingan nonpengendali sebelum efek penyesuaian proforma</b>	29		2.008	<b>Non-controlling interest before effect of proforma adjustment</b>
<b>TOTAL</b>	<b>129.350</b>		<b>148.135</b>	<b>TOTAL</b>
<b>LABA PER SAHAM DASAR YANG DAPAT DIATRIBUSIKAN KEPADA PEMILIK ENTITAS INDUK SEBELUM EFEK PENYESUAIAN PROFORMA</b>	<b>43</b>	2p,31	<b>49</b>	<b>BASIC EARNINGS PER SHARE ATTRIBUTABLE TO OWNERS OF THE PARENT BEFORE EFFECT OF PROFORMA ADJUSTMENT</b>

The original consolidated financial statements included herein are in the Indonesian language.

**PT BISI INTERNATIONAL TBK  
DAN ENTITAS ANAKNYA  
LAPORAN POSISI KEUANGAN  
KONSOLIDASIAN  
Tanggal 31 Desember 2013  
(Disajikan dalam Jutaan Rupiah,  
Kecuali Nilai Nominal per Saham)**

**PT BISI INTERNATIONAL TBK  
AND ITS SUBSIDIARIES  
CONSOLIDATED STATEMENT OF  
FINANCIAL POSITION  
As of December 31, 2013  
(Expressed in Millions of Rupiah,  
Except Par Value per Share)**

	31 Desember 2013/ December 31, 2013	Catatan/ Notes	31 Desember 2012/ December 31, 2012	
<b>ASET</b>				<b>ASSETS</b>
<b>ASET LANCAR</b>				<b>CURRENT ASSETS</b>
Kas dan setara kas	130.843	2c,2d,2n,2r, 4,31c,34, 35d,36	126.125	Cash and cash equivalents
Piutang Usaha		2r,3,34		Accounts receivable
Pihak ketiga - neto	551.993	2n,5,11,36	371.060	Trade Third parties - net
Pihak berelasi	14.947	2d,31a	17.352	Related parties
Lain-lain - pihak ketiga - neto	1.403		13.947	Others - third parties - net
Persediaan - neto	693.081	2f,3,6, 11,39	744.730	Inventories - net
Uang muka	10.041	7	26.652	Advances
Biaya dibayar di muka	4.833	2g,8	4.280	Prepaid expenses
Pajak Pertambahan Nilai dibayar di muka	1.890	2o,14	8	Prepaid Value Added Tax
<b>Total Aset Lancar</b>	<b>1.409.031</b>		<b>1.304.154</b>	<b>Total Current Assets</b>
<b>ASET TIDAK LANCAR</b>				<b>NON-CURRENT ASSETS</b>
Piutang pihak berelasi non-usaha	286	2d,2r,31c,34	134	Due from related parties
Aset pajak tangguhan	28.308	2o,3,14	15.942	Deferred tax assets
Aset tetap - neto	249.245	2h,3,9, 11,39	253.165	Property, plant and equipment - net
Tagihan pajak penghasilan	12.968	2o,3,14	2.972	Claims for tax refund
Aset tidak lancar lainnya	12.845	2g,2r,10,34	11.236	Other non-current assets
<b>Total Aset Tidak Lancar</b>	<b>303.652</b>		<b>283.449</b>	<b>Total Non-current Assets</b>
<b>TOTAL ASET</b>	<b>1.712.683</b>		<b>1.587.603</b>	<b>TOTAL ASSETS</b>

**PT BISI INTERNATIONAL TBK  
DAN ENTITAS ANAKNYA  
LAPORAN POSISI KEUANGAN  
KONSOLIDASIAN (lanjutan)  
Tanggal 31 Desember 2013  
(Disajikan dalam Jutaan Rupiah,  
Kecuali Nilai Nominal per Saham)**

**PT BISI INTERNATIONAL TBK  
AND ITS SUBSIDIARIES  
CONSOLIDATED STATEMENT OF  
FINANCIAL POSITION (continued)  
As of December 31, 2013  
(Expressed in Millions of Rupiah,  
Except Par Value per Share)**

	31 Desember 2013/ December 31, 2013	Catatan/ Notes	31 Desember 2012/ December 31, 2012	
<b>LIABILITAS DAN EKUITAS</b>				<b>LIABILITIES AND EQUITY</b>
<b>LIABILITAS JANGKA PENDEK</b>				<b>CURRENT LIABILITIES</b>
Utang bank jangka pendek	-	2r,11,34,35b	49.648	Short-term bank loans
Utang		2n,2r,34, 35b,36		Accounts payable
Usaha		12		Trade
Pihak ketiga	80.315		45.426	Third parties
Pihak berelasi	2.495	2d,31b	4.462	A related party
Lain-lain - pihak ketiga	18.315	13	21.267	Others - third parties
Utang pajak	13.141	2o,3,14	13.351	Taxes payable
Beban akrual	40.424	2k,2r,15, 34,35b	13.246	Accrued expenses
Liabilitas Imbalan kerja jangka pendek	267	2l,2r,34,35b	214	Short-term employee benefit liabilities
Provisi jangka pendek	29.655	26,3,16	13.852	Short-term provision
<b>Total Liabilitas Jangka Pendek</b>	<b>184.612</b>		<b>161.466</b>	<b>Total Current Liabilities</b>
<b>LIABILITAS JANGKA PANJANG</b>				<b>NON-CURRENT LIABILITIES</b>
Utang pihak berelasi non-usaha	187	2d,2r,31c, 32c,34,35b	942	Due to related parties
Liabilitas Imbalan kerja jangka panjang	52.139	2l,3,17	46.491	Long-term employee benefit liabilities
<b>Total Liabilitas Jangka Panjang</b>	<b>52.326</b>		<b>47.433</b>	<b>Total Non-current Liabilities</b>
<b>TOTAL LIABILITAS</b>	<b>236.938</b>		<b>208.899</b>	<b>TOTAL LIABILITIES</b>
<b>EKUITAS</b>				<b>EQUITY</b>
<b>EKUITAS YANG DAPAT DIATRIBUSIKAN KEPADA PEMILIK ENTITAS INDUK</b>				<b>EQUITY ATTRIBUTABLE TO OWNERS OF THE PARENT</b>
Modal saham - nilai nominal Rp100 per saham				Share capital - Rp100 par value per share
Modal dasar - 4.000.000.000 saham				Authorized - 4,000,000,000 shares
Modal ditempatkan dan disetor penuh - 3.000.000.000 saham	300.000	19	300.000	Issued and fully paid - 3,000,000,000 shares
Tambahan modal disetor - neto	93.695	2e,20	93.695	Additional paid-in capital - net
Saldo laba		21		Retained earnings
Telah ditentukan penggunaannya	20.000		10.000	Appropriated
Belum ditentukan penggunaannya	1.061.907		974.882	Unappropriated
<b>Ekuitas yang Dapat Diatribusikan kepada Pemilik Entitas Induk</b>	<b>1.475.602</b>		<b>1.378.577</b>	<b>Equity Attributable to Owners of the Parent</b>
Kepentingan Nonpengendali	143	2b,18	127	Non-controlling interest
<b>TOTAL EKUITAS</b>	<b>1.475.745</b>		<b>1.378.704</b>	<b>TOTAL EQUITY</b>
<b>TOTAL LIABILITAS DAN EKUITAS</b>	<b>1.712.683</b>		<b>1.587.603</b>	<b>TOTAL LIABILITIES AND EQUITY</b>

**PT BISI INTERNATIONAL TBK  
DAN ENTITAS ANAKNYA  
LAPORAN LABA RUGI KOMPREHENSIF  
KONSOLIDASIAN**  
untuk Tahun yang Berakhir pada Tanggal  
31 Desember 2013  
(Disajikan dalam Jutaan Rupiah,  
Kecuali Laba per Saham Dasar)

**PT BISI INTERNATIONAL TBK  
AND ITS SUBSIDIARIES  
CONSOLIDATED STATEMENT OF  
COMPREHENSIVE INCOME**  
for the Year Ended  
December 31, 2013  
(Expressed in Millions of Rupiah,  
Except Basic Earnings per Share)

	Tahun yang Berakhir pada tanggal 31 Desember/ Year ended December 31,			
	2013	Catatan/ Notes	2012	
<b>PENJUALAN NETO</b>	1.056.361		866.269	<b>NET SALES</b>
<b>BEBAN POKOK PENJUALAN</b>	(608.481)	2d,2k,2n, 3,22,31a, 32a,32b,33 2d,2k,2n,9, 23,31b,32a	(477.280)	<b>COST OF GOODS SOLD</b>
<b>LABA BRUTO</b>	<b>447.880</b>	33	<b>388.989</b>	<b>GROSS PROFIT</b>
Beban penjualan	(175.305)	2k,2m,3, 9,24,33	(149.087)	Selling expenses
Beban umum dan administrasi	(76.201)	2d,2k,3, 9,17,25, 32c,33	(65.910)	General and administrative expenses
Beban operasi lainnya	(55.747)	2k,26,33	(23.646)	Other operating expenses
Pendapatan operasi lainnya	10.813	2k,27,31c,33	12.326	Other operating income
<b>LABA USAHA</b>	<b>151.440</b>		<b>162.672</b>	<b>INCOME FROM OPERATIONS</b>
Pendapatan bunga	6.120	2k,28,31c,33	7.982	Interest income
Biaya keuangan	(1.325)	2k,29,33	(1.258)	Finance costs
<b>LABA SEBELUM PAJAK PENGHASILAN</b>	<b>156.235</b>		<b>169.396</b>	<b>INCOME BEFORE INCOME TAX</b>
Beban pajak penghasilan	(29.194)	2o,3,14,33	(40.046)	Income tax expense
<b>LABA TAHUN BERJALAN</b>	<b>127.041</b>		<b>129.350</b>	<b>INCOME FOR THE YEAR</b>
Pendapatan komprehensif lainnya	-		-	Other comprehensive income
<b>TOTAL LABA KOMPREHENSIF TAHUN BERJALAN</b>	<b>127.041</b>		<b>129.350</b>	<b>TOTAL COMPREHENSIVE INCOME FOR THE YEAR</b>
<b>LABA TAHUN BERJALAN/ TOTAL LABA KOMPREHENSIF YANG DAPAT DIATRIBUSIKAN KEPADA:</b>				<b>INCOME FOR THE YEAR/ TOTAL COMPREHENSIVE INCOME ATTRIBUTABLE TO:</b>
Pemilik entitas Induk	127.025		129.321	Owners of the parent
Kepentingan nonpengendal	16	2b,18	29	Non-controlling interest
<b>TOTAL</b>	<b>127.041</b>		<b>129.350</b>	<b>TOTAL</b>
<b>LABA PER SAHAM DASAR YANG DAPAT DIATRIBUSIKAN KEPADA PEMILIK ENTITAS INDUK</b>	<b>42</b>	2p,30	<b>43</b>	<b>BASIC EARNINGS PER SHARE ATTRIBUTABLE TO OWNERS OF THE PARENT</b>

The original consolidated financial statements included herein are in the Indonesian language.

**PT BISI INTERNATIONAL TBK  
DAN ENTITAS ANAKNYA  
LAPORAN POSISI KEUANGAN  
KONSOLIDASIAN**  
Tanggal 31 Desember 2014  
(Disajikan dalam Jutaan Rupiah,  
Kecuali Nilai Nominal per Saham)

**PT BISI INTERNATIONAL TBK  
AND ITS SUBSIDIARIES  
CONSOLIDATED STATEMENT OF  
FINANCIAL POSITION**  
As of December 31, 2014  
(Expressed in Millions of Rupiah,  
Except Par Value per Share)

	31 Desember 2014/ December 31, 2014	Catatan/ Notes	31 Desember 2013/ December 31, 2013	
<b>ASET</b>				<b>ASSETS</b>
<b>ASET LANCAR</b>				<b>CURRENT ASSETS</b>
Kas dan setara kas	174.425	2c,2d,4	130.843	Cash and cash equivalents
Piutang Usaha		5,32d		Accounts receivable
Pihak ketiga - neto	614.031	32a	551.993	Trade
Pihak berelasi	13.406	2d	14.947	Third parties - net
Lain-lain				Related parties
Pihak ketiga	164.064	6	1.403	Others
		2f,7,		Third parties
Persediaan - neto	534.245	32d,39	693.081	Inventories - net
Uang muka	23.353	8	10.041	Advances
Biaya dibayar di muka	5.980	2g,9	4.633	Prepaid expenses
Pajak Pertambahan Nilai dibayar di muka	488	2o	1.890	Prepaid Value Added Tax
<b>Total Aset Lancar</b>	<b>1.529.992</b>		<b>1.409.031</b>	<b>Total Current Assets</b>
<b>ASET TIDAK LANCAR</b>				<b>NON-CURRENT ASSETS</b>
Piutang pihak berelasi non-usaha	173	2d	286	Due from related parties
Aset pajak tangguhan	28.439	2o,14	28.308	Deferred tax assets
		2h,10,		Property, plant
Aset tetap - neto	275.534	32d	249.245	and equipment - net
Tagihan pajak penghasilan	23.505	2o,14a	12.968	Claims for tax refund
Aset tidak lancar lainnya	13.400	2g,11	12.845	Other non-current assets
<b>Total Aset Tidak Lancar</b>	<b>341.051</b>		<b>303.652</b>	<b>Total Non-current Assets</b>
<b>TOTAL ASET</b>	<b>1.871.043</b>		<b>1.712.683</b>	<b>TOTAL ASSETS</b>

**PT BISI INTERNATIONAL TBK  
DAN ENTITAS ANAKNYA  
LAPORAN POSISI KEUANGAN  
KONSOLIDASIAN (lanjutan)  
Tanggal 31 Desember 2014  
(Disajikan dalam Jutaan Rupiah,  
Kecuali Nilai Nominal per Saham)**

**PT BISI INTERNATIONAL TBK  
AND ITS SUBSIDIARIES  
CONSOLIDATED STATEMENT OF  
FINANCIAL POSITION (continued)  
As of December 31, 2014  
(Expressed in Millions of Rupiah,  
Except Par Value per Share)**

	31 Desember 2014/ December 31, 2014	Catatan/ Notes	31 Desember 2013/ December 31, 2013	
<b>LIABILITAS DAN EKUITAS</b>				<b>LIABILITIES AND EQUITY</b>
<b>LIABILITAS JANGKA PENDEK</b>				<b>CURRENT LIABILITIES</b>
Utang				Accounts payable
Usaha		12		Trade
Pihak ketiga	79.419		60.315	Third parties
Pihak berelasi	9.719	2d	2.495	A related party
Lain-lain - pihak ketiga	18.525	13	18.315	Others - third parties
Utang pajak	28.592	20,14	13.141	Taxes payable
Beban akrual	54.407	15	40.424	Accrued expenses
Liabilitas Imbalan kerja				Short-term employee
jangka pendek	1.073	2l	267	benefit liabilities
Provisi jangka pendek	19.384	26,16	29.655	Short-term provision
<b>Total Liabilitas Jangka Pendek</b>	<b>211.119</b>		<b>184.612</b>	<b>Total Current Liabilities</b>
<b>LIABILITAS JANGKA PANJANG</b>				<b>NON-CURRENT LIABILITIES</b>
Utang pihak berelasi non-usaha	181	2d,32c	187	Due to related parties
Liabilitas Imbalan kerja				Long-term employee
jangka panjang	54.719	2l,17	52.139	benefit liabilities
<b>Total Liabilitas Jangka Panjang</b>	<b>54.900</b>		<b>52.326</b>	<b>Total Non-current Liabilities</b>
<b>TOTAL LIABILITAS</b>	<b>266.019</b>		<b>236.938</b>	<b>TOTAL LIABILITIES</b>
<b>EKUITAS</b>				<b>EQUITY</b>
<b>EKUITAS YANG DAPAT DIATRIBUSIKAN KEPADA PEMILIK ENTITAS INDUK</b>				<b>EQUITY ATTRIBUTABLE TO OWNERS OF THE PARENT</b>
Modal saham - nilai nominal Rp100 per saham				Share capital - Rp100 par value per share
Modal dasar - 4.000.000.000 saham				Authorized - 4,000,000,000 shares
Modal ditempatkan dan disetor penuh - 3.000.000.000 saham	300.000	19	300.000	Issued and fully paid - 3,000,000,000 shares
Tambahan modal disetor - neto	93.695	2e,20	93.695	Additional paid-in capital - net
Saldo laba		21		Retained earnings
Telah ditentukan penggunaannya	30.000		20.000	Appropriated
Belum ditentukan penggunaannya	1.181.170		1.061.907	Unappropriated
<b>Ekuitas yang Dapat Diatribusikan kepada Pemilik Entitas Induk</b>	<b>1.604.865</b>		<b>1.475.602</b>	<b>Equity Attributable to Owners of the Parent</b>
Kepentingan Nonpengendali	159	2b,18	143	Non-controlling interest
<b>TOTAL EKUITAS</b>	<b>1.605.024</b>		<b>1.475.745</b>	<b>TOTAL EQUITY</b>
<b>TOTAL LIABILITAS DAN EKUITAS</b>	<b>1.871.043</b>		<b>1.712.683</b>	<b>TOTAL LIABILITIES AND EQUITY</b>



**PT BISI INTERNATIONAL TBK  
DAN ENTITAS ANAKNYA  
LAPORAN LABA RUGI KOMPREHENSIF  
KONSOLIDASIAN**  
Untuk Tahun yang Berakhir pada Tanggal  
31 Desember 2014  
(Disajikan dalam Jutaan Rupiah,  
Kecuali Laba per Saham)

**PT BISI INTERNATIONAL TBK  
AND ITS SUBSIDIARIES  
CONSOLIDATED STATEMENT OF  
COMPREHENSIVE INCOME**  
For the Year Ended  
December 31, 2014  
(Expressed in Millions of Rupiah,  
Except Earnings per Share)

Tahun yang Berakhir pada tanggal 31 Desember/ Year ended December 31,				
2014	Catatan/ Notes	2013 (Dicaikkan kembali – Catatan 39/ As restated – Note 39)		
<b>PENJUALAN NETO</b>	1.155.560	2d,22,39 2d,10, 23,32a	1.003.104	<b>NET SALES</b>
<b>BEBAN POKOK PENJUALAN</b>	(752.239)		(608.481)	<b>COST OF GOODS SOLD</b>
<b>LABA BRUTO</b>	<b>403.321</b>		<b>394.623</b>	<b>GROSS PROFIT</b>
Beban penjualan	(135.208)	24,39 2d,17,25	(122.048)	Selling expenses
Beban umum dan administrasi	(61.648)	32b,32c	(76.201)	General and administrative expenses
Beban operasi lainnya	(19.451)	26	(55.747)	Other operating expenses
Pendapatan operasi lainnya	16.291	27	10.813	Other operating income
<b>LABA USAHA</b>	<b>203.305</b>		<b>151.440</b>	<b>INCOME FROM OPERATIONS</b>
Pendapatan keuangan	6.748	28	6.120	Finance income
Biaya keuangan	(901)	29	(1.325)	Finance costs
<b>LABA SEBELUM PAJAK PENGHASILAN</b>	<b>209.152</b>		<b>156.235</b>	<b>INCOME BEFORE INCOME TAX</b>
Beban pajak penghasilan	(43.873)	20,14	(29.194)	Income tax expense
<b>LABA TAHUN BERJALAN</b>	<b>165.279</b>		<b>127.041</b>	<b>INCOME FOR THE YEAR</b>
Pendapatan komprehensif lainnya	-		-	Other comprehensive income
<b>TOTAL LABA KOMPREHENSIF TAHUN BERJALAN</b>	<b>165.279</b>		<b>127.041</b>	<b>TOTAL COMPREHENSIVE INCOME FOR THE YEAR</b>
<b>LABA TAHUN BERJALAN/ TOTAL LABA KOMPREHENSIF YANG DAPAT DIATRIBUSIKAN KEPADA:</b>				<b>INCOME FOR THE YEAR/ TOTAL COMPREHENSIVE INCOME ATTRIBUTABLE TO:</b>
Pemilik entitas Induk	165.263		127.025	Owners of the parent
Kepentingan nonpengendali	16	2b,18	16	Non-controlling interest
<b>TOTAL</b>	<b>165.279</b>		<b>127.041</b>	<b>TOTAL</b>
<b>LABA PER SAHAM YANG DAPAT DIATRIBUSIKAN KEPADA PEMILIK ENTITAS INDUK</b>	<b>55</b>	2p,30	<b>42</b>	<b>EARNINGS PER SHARE ATTRIBUTABLE TO OWNERS OF THE PARENT</b>



The original consolidated financial statements included herein are in the Indonesian language.

**PT BISI INTERNATIONAL TBK  
DAN ENTITAS ANAKNYA  
LAPORAN POSISI KEUANGAN  
KONSOLIDASIAN  
Tanggal 31 Desember 2015  
(Disajikan dalam Jutaan Rupiah,  
Kecuali Nilai Nominal per Saham)**

**PT BISI INTERNATIONAL TBK  
AND ITS SUBSIDIARIES  
CONSOLIDATED STATEMENT OF  
FINANCIAL POSITION  
As of December 31, 2015  
(Expressed in Millions of Rupiah,  
Except Par Value per Share)**

	Catatan/ Notes	(Disajikan Kembali - Catatan 38)/ (As Restated - Note 38)			
		31 December 2015/ December 31, 2015	31 December 2014/ December 31, 2014	1 Januari 2014/ 31 December 2013/ January 1, 2014/ December 31, 2013	
<b>Aset</b>					<b>Assets</b>
<b>Aset Lancar</b>					<b>Current Assets</b>
Kas dan setara kas	2d,2e,4	314.655	174.425	130.843	Cash and cash equivalents
Piutang Usaha	5,32d				Accounts receivable
Pihak ketiga - neto		618.708	614.031	551.993	Trade
Pihak berelasi	2e	16.623	13.406	14.947	Third parties - net
Lain-lain - pihak ketiga	6	87.023	164.064	1.403	Related parties
Persediaan - neto	2g,7,32d	712.599	534.245	693.081	Others - third parties
Uang muka	6	23.631	23.353	10.041	Inventories - net
Biaya dibayar di muka	2h,9	4.945	5.980	4.833	Advances
Pajak Pertambahan Nilai dibayar di muka	2p,14j	-	488	1.890	Prepaid expenses
<b>Total Aset Lancar</b>		<b>1.778.384</b>	<b>1.529.992</b>	<b>1.409.031</b>	<b>Total Current Assets</b>
<b>Aset Tidak Lancar</b>					<b>Non-current Assets</b>
Piutang pihak berelasi non-usaha	2e	151	173	286	Due from related parties
Aset pajak tangguhan	2p,14h,39 2i,10	31.821	25.703	25.793	Deferred tax assets
Aset tetap - neto	32d	293.093	275.534	249.245	Fixed assets - net
Tagihan pajak penghasilan	2p,14a	22.037	23.505	12.968	Claims for tax refund
Aset tidak lancar lainnya	2h,11	16.114	13.400	12.845	Other non-current assets
<b>Total Aset Tidak Lancar</b>		<b>363.216</b>	<b>338.315</b>	<b>301.137</b>	<b>Total Non-current Assets</b>
<b>Total Aset</b>		<b>2.141.600</b>	<b>1.868.307</b>	<b>1.710.168</b>	<b>Total Assets</b>

The original consolidated financial statements included herein are in the Indonesian language.

**PT BISI INTERNATIONAL TBK  
DAN ENTITAS ANAKNYA  
LAPORAN POSISI KEUANGAN  
KONSOLIDASIAN (lanjutan)  
Tanggal 31 Desember 2015  
(Disajikan dalam Jutaan Rupiah,  
Kecuali Nilai Nominal per Saham)**

**PT BISI INTERNATIONAL TBK  
AND ITS SUBSIDIARIES  
CONSOLIDATED STATEMENT OF  
FINANCIAL POSITION (continued)  
As of December 31, 2015  
(Expressed in Millions of Rupiah,  
Except Par Value per Share)**

		(Dicaikan Kembali - Catatan 38) (As Restated - Note 38)			
	Catatan/ Notes	31 December 2015/ December 31, 2015	31 December 2014/ December 31, 2014	1 Januari 2014/ 31 December 2013/ January 1, 2014/ December 31, 2013	
<b>Liabilitas dan Ekuitas</b>					<b>Liabilities and Equity</b>
<b>Liabilitas Jangka Pendek</b>					<b>Current Liabilities</b>
Utang					Accounts payable
Usaha	12	120.545	79.419	80.315	Trade
Pihak ketiga		-	9.719	2.495	Third parties
Pihak berelasi	2e	-	-	-	A related party
Lain-lain - pihak ketiga	13	23.475	18.525	18.315	Others - third parties
Utang pajak	2p, 14b	37.973	28.592	13.141	Taxes payable
Beban akrual	15	82.068	54.407	40.424	Accrued expenses
Liabilitas imbalan kerja					Short-term employee
jangka pendek	2m	1.332	1.073	267	benefit liabilities
Provisi jangka pendek	2t, 16	13.851	19.384	29.655	Short-term provision
<b>Total Liabilitas Jangka Pendek</b>		<b>278.244</b>	<b>211.119</b>	<b>184.812</b>	<b>Total Current Liabilities</b>
<b>Liabilitas Jangka Panjang</b>					<b>Non-current Liabilities</b>
Utang pihak berelasi non-usaha	2e, 32c	197	181	187	Due to related parties
Liabilitas pajak tangguhan	2p, 14h	544	-	-	Deferred tax liabilities
Liabilitas imbalan kerja					Long-term employee
jangka panjang	2m, 17, 39	46.319	43.777	42.081	benefit liabilities
<b>Total Liabilitas Jangka Panjang</b>		<b>47.060</b>	<b>43.858</b>	<b>42.288</b>	<b>Total Non-current Liabilities</b>
<b>Total Liabilitas</b>		<b>328.304</b>	<b>266.077</b>	<b>228.880</b>	<b>Total Liabilities</b>
<b>Ekuitas</b>					<b>Equity</b>
<b>Ekuitas yang Dapat Distribusikan</b>					<b>Equity Attributable to the</b>
Kepada Pemilik Entitas Induk					Owners of the Parent
Modal saham - nilai nominal Rp100					Share capital - Rp100 par value
per saham					per share
Modal dasar - 4.000.000.000					Authorized - 4,000,000,000
saham					shares
Modal ditempatkan dan disetor					Issued and fully paid -
penuh - 3.000.000.000 saham	19	300.000	300.000	300.000	3,000,000,000 shares
Tambahan modal disetor - neto	2t, 2v, 20	93.695	93.695	93.695	Additional paid-in capital - net
Saldo laba	21				Retained earnings
Telah ditentukan penggunaannya					Appropriated
Belum ditentukan penggunaannya	39	1.381.401	1.189.376	1.069.450	Unappropriated
<b>Ekuitas yang Dapat Distribusikan</b>		<b>1.816.098</b>	<b>1.613.071</b>	<b>1.483.146</b>	<b>Equity Attributable to the</b>
kepada Pemilik Entitas Induk					Owners of the Parent
Kepentingan Nonpengendali	2c, 18	200	159	143	Non-controlling interest
<b>Total Ekuitas</b>		<b>1.816.298</b>	<b>1.613.230</b>	<b>1.483.288</b>	<b>Total Equity</b>
<b>Total Liabilitas dan Ekuitas</b>		<b>2.141.600</b>	<b>1.888.307</b>	<b>1.710.168</b>	<b>Total Liabilities and Equity</b>

The original consolidated financial statements included herein are in the Indonesian language.

**PT BISI INTERNATIONAL TBK  
DAN ENTITAS ANAKNYA**  
**LAPORAN LABA RUGI DAN PENGHASILAN  
KOMPREHENSIF LAIN KONSOLIDASIAN**  
Untuk Tahun yang Berakhir pada Tanggal  
31 Desember 2015  
(Disajikan dalam Jutaan Rupiah,  
Kecuali Laba per Saham)

**PT BISI INTERNATIONAL TBK  
AND ITS SUBSIDIARIES**  
**CONSOLIDATED STATEMENT OF PROFIT OR LOSS  
AND OTHER COMPREHENSIVE INCOME**  
For the Year Ended  
December 31, 2015  
(Expressed in Millions of Rupiah,  
Except Earnings per Share)

	Tahun yang Berakhir pada Tanggal 31 Desember/ Year Ended December 31,			
	2015	Catatan/ Notes	(Dicajikan Kembali - Catatan 39/ As Restated - Note 39) 2014	
Penjualan neto	1.437.531	2e,2l,22 2e,2l	1.155.560	Net sales
Beban pokok penjualan	(875.444)	23,32a	(752.239)	Cost of goods sold
<b>Laba bruto</b>	<b>562.087</b>		<b>403.321</b>	<b>Gross profit</b>
Beban penjualan	(183.362)	2l,24 2e,2l,25	(135.208)	Selling expenses
Beban umum dan administrasi	(87.029)	32b,32c,39	(62.057)	General and administrative expenses
Beban operasi lain	(2.252)	2l,26	(19.451)	Other operating expenses
Penghasilan operasi lain	31.499	2l,27	16.291	Other operating income
<b>Laba usaha</b>	<b>320.943</b>		<b>202.896</b>	<b>Operating profit</b>
Penghasilan keuangan - neto	11.597	2l,28	6.748	Finance income - net
Beban keuangan	(947)	2l,29	(901)	Finance costs
<b>Laba sebelum pajak penghasilan</b>	<b>331.593</b>		<b>208.743</b>	<b>Profit before income tax</b>
Beban pajak penghasilan - neto	(67.626)	2p,14	(43.770)	Income tax expense - net
<b>Laba tahun berjalan</b>	<b>263.967</b>		<b>164.973</b>	<b>Profit for the year</b>
Penghasilan komprehensif lain				Other comprehensive income
Pos yang tidak akan direklasifikasi ke laba rugi: Pengukuran kembali atas liabilitas imbalan kerja	1.105	39	969	Item that will not be reclassified to profit or loss: Re-measurement of employee benefits liability
<b>Total penghasilan komprehensif tahun berjalan</b>	<b>265.072</b>		<b>165.942</b>	<b>Total comprehensive income for the year</b>

The original consolidated financial statements included herein are in the Indonesian language.

**PT BISI INTERNATIONAL TBK  
DAN ENTITAS ANAKNYA  
LAPORAN LABA RUGI DAN PENGHASILAN  
KOMPREHENSIF LAIN KONSOLIDASIAN  
(lanjutan)  
Untuk Tahun yang Berakhir pada Tanggal  
31 Desember 2015  
(Disajikan dalam Jutaan Rupiah,  
Kecuali Laba per Saham)**

**PT BISI INTERNATIONAL TBK  
AND ITS SUBSIDIARIES  
CONSOLIDATED STATEMENT OF PROFIT OR LOSS  
AND OTHER COMPREHENSIVE INCOME  
(continued)  
For the Year Ended  
December 31, 2015  
(Expressed in Millions of Rupiah,  
Except Earnings per Share)**

	Tahun yang Berakhir pada Tanggal 31 Desember/ Year Ended December 31,			
	2015	Catatan/ Notes	(Disajikan Kembali - Catatan 38/ As Restated - Note 39) 2014	
Laba tahun berjalan yang dapat diatribusikan kepada:				<i>Profit for the year attributable to:</i>
Pemilik entitas Induk	263.920		164.957	<i>Owners of the parent</i>
Kepentingan nonpengendali	47	2c, 18	16	<i>Non-controlling interest</i>
	<u>263.967</u>		<u>164.973</u>	
Total penghasilan komprehensif tahun berjalan yang dapat diatribusikan kepada:				<i>Total comprehensive income for the year attributable to:</i>
Pemilik entitas Induk	265.025		165.926	<i>Owners of the parent</i>
Kepentingan nonpengendali	47	2c, 18	16	<i>Non-controlling interest</i>
	<u>265.072</u>		<u>165.942</u>	
Laba per saham dasar yang dapat diatribusikan kepada pemilik entitas Induk	<u>88</u>	2q, 30	<u>55</u>	<i>Basic earnings per share attributable to the owners of the parent</i>

### 3. PT BW Plantation Tbk

PT BW Plantation Tbk dan Anak Perusahaan  
Laporan Posisi Keuangan Konsolidasian  
31 Desember 2011 dan 2010

PT BW Plantation Tbk and Its Subsidiaries  
Consolidated Statements of Financial Position  
December 31, 2011 and 2010

	2011 Rp 000	Catatan/ Notes	2010 Rp 000	
<b>ASET</b>				<b>ASSETS</b>
<b>Aset Lanoar</b>				<b>Current Assets</b>
Kas dan setara kas	58.274.568	2e,2h,2i,3,4,23,37,41	498.991.579	Cash and cash equivalents
Investasi jangka pendek	182.200.000	2i,3,5,23,41	150.000.000	Short-term investment
Plutang usaha - pihak ketiga	3.457.159	2i,3,6,23,41	39.525.245	Trade accounts receivable - third parties
Plutang lain-lain - pihak ketiga	2.329.779	2i,3,7,23,41	4.373.878	Other accounts receivable - third parties
Persediaan	168.578.072	2j,8	68.560.716	Inventories
Biaya dibayar dimuka	3.446.645	2k	1.928.328	Prepaid expenses
Aset lancar lain-lain	22.907.018	2i,3,9,23,41	15.974.530	Other current assets
<b>Jumlah Aset Lanoar</b>	<b>441.193.241</b>		<b>779.354.276</b>	<b>Total Current Assets</b>
<b>Aset Tidak Lanoar</b>				<b>Noncurrent Assets</b>
Plutang lain-lain - tidak lancar pihak berelasi	-	2f,2i,3,7,23,36,41	25.965.659	Other noncurrent receivables - related parties
Aset pajak tangguhan	18.205.883	2w,3,32	9.188.617	Deferred tax assets
Plutang plasma	38.888.254	2i	20.842.615	Due from plasma projects
Tanaman perkebunan		2n,2u,10		Plantations
Tanaman telah menghasilkan - setelah dikurangi akumulasi amortisasi sebesar Rp 78.542.734 ribu dan Rp 59.457.717 ribu masing-masing pada tanggal 31 Desember 2011 dan 2010	303.157.595		190.622.338	Mature plantations - net of accumulated amortization of Rp 78,542,734 thousand and Rp 59,457,7 thousand as of December 31, 2011 and 2010 respectively
Tanaman belum menghasilkan	1.796.148.731		945.034.147	Immature plantations
Aset tetap - setelah dikurangi akumulasi penyusutan sebesar Rp 133.626.937 ribu dan Rp 103.366.084 ribu pada tanggal 31 Desember 2011 dan 2010	468.595.125	2o,2p,2r,11	351.602.684	Property, plant and equipment - net of accumulated depreciation of Rp 133,626,937 thousand and Rp 103,366,084 thousand as of December 31, 2011 and 2010
Aset tidak lancar lainnya				Other noncurrent assets
Pembelian	145.827.835	2m	60.701.925	Nursery
Biaya tangguhan hak atas tanah - bersih	111.761.080	2q, 29	28.970.877	Deferred charges on landrights - net
Aset tidak berwujud - bersih	52.368.500	2c,12	56.221.100	Intangible asset - net
Uang muka pembangunan plasma	119.187.952		40.444.123	Advances for development of plasma projects
Lain-lain	93.697.610	13	145.729.923	Others
<b>Jumlah Aset Tidak Lanoar</b>	<b>3.147.838.565</b>		<b>1.875.324.008</b>	<b>Total Noncurrent Assets</b>
<b>JUMLAH ASET</b>	<b>3.589.031.806</b>		<b>2.654.678.284</b>	<b>TOTAL ASSETS</b>

	2011 Rp 000	Catatan/ Notes	2010 Rp 000	
<b>LIABILITAS DAN EKUITAS</b>				<b>LIABILITIES AND EQUITY</b>
<b>Liabilitas Jangka Pendek</b>				<b>Current Liabilities</b>
Pinjaman bank jangka pendek	73.178.000	2e,2i,17,23,37,41	229.441.791	Short-term bank loans
Pinjaman lembaga keuangan bukan bank	39.338.357	2i,18,23,41	-	Loan from non-bank financial institution
Utang usaha - pihak ketiga	209.250.689	2e,2i,14,23,37,41	188.298.531	Trade accounts payable - third parties
Utang pajak	59.500.679	2w,15,32	61.889.257	Taxes payable
Biaya yang masih harus dibayar	24.512.294	2e,2i,16,22,23,32,37,41	24.363.596	Accrued expenses
Uang muka diterima	10.632.340	19	8.457.901	Advances received
Liabilitas lain-lain - Pihak ketiga	173.129	2i,23,41	32.889	Other accounts payable - third parties
Bagian liabilitas jangka panjang yang akan jatuh tempo dalam waktu satu tahun:				Current portion of long-term liabilities:
Pinjaman bank jangka panjang	85.226.341	2e,2i,17,23,37,41	91.941.991	Long-term bank loans
Liabilitas sewa pembiayaan	14.332.019	2i,2p,11,20,23,41	6.841.240	Finance lease liabilities
Utang pembelian kendaraan	914.355	2i,21,23,41	233.007	Vehicle purchase loans
<b>Jumlah Liabilitas Jangka Pendek</b>	<b>517.058.240</b>		<b>611.500.203</b>	<b>Total Current Liabilities</b>
<b>Liabilitas Jangka Panjang</b>				<b>Noncurrent Liabilities</b>
Liabilitas jangka panjang - setelah dikurangi bagian yang akan jatuh tempo dalam waktu satu tahun:				Long-term liabilities - net of current portion:
Utang obligasi	693.877.680	2i,22,23,41	692.672.609	Bonds payable
Pinjaman bank jangka panjang	911.933.455	2e,2i,17,23,37,41	202.771.659	Long-term bank loans
Liabilitas sewa pembiayaan	19.193.672	2i,2p,11,20,23,41	4.648.964	Finance lease liabilities
Utang pembelian kendaraan	1.539.872	2i,21,23,41	238.723	Vehicle purchase loans
Liabilitas pajak tangguhan	5.605.763	2w,32	6.140.671	Deferred tax liabilities
Cadangan imbalan pensi pasca-kerja	13.926.016	2v,31	7.932.734	Defined benefit post-employment reserve
<b>Jumlah Liabilitas Jangka Panjang</b>	<b>1.648.070.458</b>		<b>914.405.260</b>	<b>Total Noncurrent Liabilities</b>
<b>Jumlah Liabilitas</b>	<b>2.163.128.698</b>		<b>1.525.905.463</b>	<b>Total Liabilities</b>
<b>Ekuitas</b>				<b>Equity</b>
Modal saham - nilai nominal Rp 100 per saham				Capital stock - Rp 100 par value per share
Modal dasar - 9.000.000.000 saham				Authorized - 9,000,000,000 shares
Modal ditempatkan dan disetor - 4.041.624.190 saham dan 4.037.082.440 saham masing-masing pada tanggal 31 Desember 2011 dan 2010	404.162.419	24	403.708.244	Issued and paid up - 4,041,624,190 shares and 4,037,082,440 shares as of December 31, 2011 and 2010 respectively
Tambahan modal disetor - bersih	380.689.486	2s,24,25	375.136.319	Additional paid-in capital - net
Selisih nilai transaksi restrukturisasi entitas sepekerjaan	(175.082.430)	2o,26	(175.082.430)	Difference in value arising from restructuring transactions among entities under common control
Opsi saham	8.409.331	2y,38	1.340.617	Stock options
Saldo laba				Retained earnings
Ditentukan penggunaannya	12.179.378	34	8.373.354	Unappropriated
Tidak ditentukan penggunaannya	795.544.924	33	515.296.517	Appropriated
<b>Jumlah</b>	<b>1.425.903.108</b>		<b>1.128.772.821</b>	<b>Total</b>
<b>Jumlah Ekuitas</b>	<b>1.425.903.108</b>		<b>1.128.772.821</b>	<b>Total Equity</b>
<b>JUMLAH LIABILITAS DAN EKUITAS</b>	<b>3.589.031.806</b>		<b>2.654.678.284</b>	<b>TOTAL LIABILITIES AND EQUITY</b>

	2011 Rp 000	Catatan/ Notes	2010 Rp 000	
<b>PENDAPATAN USAHA</b>	888.298.308	2t,27	712.173.946	<b>NET SALES</b>
<b>BEBAN POKOK PENJUALAN</b>	274.292.928	2t,28	244.989.589	<b>COST OF GOODS SOLD</b>
<b>LABA KOTOR</b>	614.005.380		467.184.357	<b>GROSS PROFIT</b>
<b>BEBAN USAHA</b>		2t,29		<b>OPERATING EXPENSES</b>
Penjualan	7.532.609		4.923.960	Selling
Umum dan administrasi	123.612.692	2f,2o,2v,29,36	91.257.732	General and administrative
Jumlah Beban Usaha	131.045.301		96.181.692	Total Operating Expenses
<b>LABA USAHA</b>	482.960.079		371.002.665	<b>INCOME FROM OPERATIONS</b>
<b>PENDAPATAN (BEBAN) LAIN-LAIN</b>				<b>OTHER INCOME (EXPENSES)</b>
Pendapatan bunga	12.947.687	4,5	12.791.005	Interest income
Keuntungan (kerugian) penjualan aset tetap	(226.829)	2o,11	207.156	Gain (loss) on sale of property, plant and equipment
Keuntungan (kerugian) selisih kurs mata uang asing - bersih	(468.211)	2e	7.884.577	Gain (loss) on foreign exchange - net
Beban bunga	(68.498.485)	2t,17,20,21,22,30	(54.515.884)	Interest expense
Lain-lain - bersih	3.210.619		(4.790.349)	Others - net
<b>Beban Lain-lain - Bersih</b>	(53.035.219)		(38.423.495)	<b>Other Expenses - Net</b>
<b>LABA SEBELUM PAJAK</b>	429.924.860		332.579.170	<b>INCOME BEFORE TAX</b>
<b>BEBAN (PENGHASILAN) PAJAK</b>		2w,32		<b>TAX EXPENSE (BENEFIT)</b>
Pajak kini	119.088.861		89.894.863	Current tax
Pajak tangguhan	(9.552.174)		(903.257)	Deferred tax
<b>Beban Pajak - Bersih</b>	109.536.687		88.991.606	<b>Tax Expense - Net</b>
<b>LABA BERSIH</b>	320.388.173		243.587.564	<b>NET INCOME</b>
<b>PENDAPATAN (BEBAN) KOMPREHENSIF LAIN</b>	-		-	<b>OTHER COMPREHENSIVE INCOME (LOSS)</b>
<b>JUMLAH LABA KOMPREHENSIF</b>	320.388.173		243.587.564	<b>TOTAL COMPREHENSIVE INCOME</b>
<b>LABA BERSIH PER SAHAM</b> (Dalam Rupiah Penuh)		2x,35		<b>EARNINGS PER SHARE</b> (In full Rupiah)
Dasar	79,35		60,34	Basic
Dilusi	77,05		60,14	Diluted

	2012	Catatan/ Notes	2011	
<b>ASET</b>				<b>ASSETS</b>
<b>Aset Lanoar</b>				<b>Current Assets</b>
Kas dan setara kas	50.553.030	2e,2g,3,4,23,37,41	58.274.568	Cash and cash equivalents
Investasi jangka pendek	25.000.000	2h,3,5,23,41	182.200.000	Short-term investments
Piutang usaha - pihak ketiga	12.797.844	2h,3,6,23,41	3.457.159	Trade accounts receivable - third parties
Piutang lain-lain - pihak ketiga	3.187.279	2h,3,7,23,41	2.329.779	Other accounts receivable - third parties
Persediaan	215.910.257	2i,8	168.578.072	Inventories
Pajak Pertambahan Nilai	2.281.648		-	Value added tax
Biaya dibayar dimuka	2.644.582	2j	3.445.545	Prepaid expenses
Aset lancar lain-lain	22.745.152	2h,3,9,23,41	22.907.018	Other current assets
<b>Jumlah Aset Lanoar</b>	<b>335.119.792</b>		<b>441.193.241</b>	<b>Total Current Assets</b>
<b>Aset Tidak Lanoar</b>				<b>Noncurrent Assets</b>
Aset pajak tangguhan	40.892.643	2x,3,32	18.205.883	Deferred tax assets
Piutang plasma	82.506.399	2k	38.888.254	Due from plasma projects
Tanaman perkebunan		2m,2u,10		Plantations
Tanaman telah menghasilkan - setelah dikurangi akumulasi amortisasi sebesar Rp 125.860.078 dan Rp 78.542.734 masing-masing pada tanggal 31 Desember 2012 dan 2011	818.965.772		303.157.595	Mature plantations - net of accumulated amortization of Rp 125,860,078 and Rp 78,542,734 as of December 31, 2012 and 2011, respectively
Tanaman belum menghasilkan	2.364.742.125		1.796.148.731	Immature plantations
Aset tetap - setelah dikurangi akumulasi penyusutan sebesar Rp 184.278.642 dan Rp 133.626.937 masing-masing pada tanggal 31 Desember 2012 dan 2011	690.559.495	2n,2r,11	468.595.125	Property, plant and equipment - net of accumulated depreciation of Rp 184,278,642 and Rp 133,626,937 as of December 31, 2012 and 2011
Aset tidak lancar lainnya				Other noncurrent assets
Pembibitan	172.093.124	2l	145.827.835	Nursery
Biaya tangguhan hak atas tanah - bersih	-	2s, 29	111.761.080	Deferred charges on landrights - net
Aset tidak berwujud - bersih	48.515.900	2c,2o,12,20	52.368.500	Intangible asset - net
Goodwill	18.787.217	2c,2o	-	Goodwill
Uang muka pembangunan plasma	151.164.840		119.187.952	Advances for development of plasma projects
Lain-lain	189.635.479	13	93.697.610	Others
<b>Jumlah Aset Tidak Lanoar</b>	<b>4.577.862.995</b>		<b>3.147.838.565</b>	<b>Total Noncurrent Assets</b>
<b>JUMLAH ASET</b>	<b>4.912.982.787</b>		<b>3.589.031.806</b>	<b>TOTAL ASSETS</b>



	2012	Catatan/ Notes	2011	
<b>LIABILITAS DAN EKUITAS</b>				<b>LIABILITIES AND EQUITY</b>
<b>Liabilitas Jangka Pendek</b>				<b>Current Liabilities</b>
Utang bank jangka pendek	73.780.000	2e,2h,17,23,37,41	73.178.000	Short-term bank loans
Utang lembaga keuangan bukan bank	39.338.397	2h,18,23,41	39.338.397	Loan from non-bank financial institution
Utang usaha - pihak ketiga	211.888.866	2e,2h,14,23,37,41	209.250.689	Trade accounts payable - third parties
Utang pajak	43.971.718	2x,15,32	59.500.679	Taxes payable
Beban akrual	44.670.635	2e,2h,16,22,23,37,41	24.512.294	Accrued expenses
Uang muka diterima	36.405.828	19	10.632.340	Advances received
Liabilitas lain-lain - pihak ketiga	236.771	2h,23,41	173.129	Other accounts payable - third parties
Bagian liabilitas jangka panjang yang akan jatuh tempo dalam waktu satu tahun:				Current portion of long-term liabilities:
Utang bank jangka panjang	47.340.918	2e,2h,17,23,37,41	65.226.341	Long-term bank loans
Liabilitas sewa pembiayaan	15.584.430	2h,11,20,23,41	14.332.016	Finance lease liabilities
Utang pembelian kendaraan	1.340.993	2h,21,23,41	914.365	Vehicle purchase loans
<b>Jumlah Liabilitas Jangka Pendek</b>	<b>514.558.556</b>		<b>517.058.240</b>	<b>Total Current Liabilities</b>
<b>Liabilitas Jangka Panjang</b>				<b>Noncurrent Liabilities</b>
Liabilitas jangka panjang - setelah dikurangi bagian yang akan jatuh tempo dalam waktu satu tahun:				Long-term liabilities - net of current portion:
Utang obligasi	695.220.289	2h,22,23,41	693.877.680	Bonds payable
Utang bank jangka panjang	1.974.997.625	2e,2h,17,23,37,41	911.933.455	Long-term bank loans
Liabilitas sewa pembiayaan	12.038.219	2h,2p,11,20,23,41	19.193.672	Finance lease liabilities
Utang pembelian kendaraan	1.466.954	2h,21,23,41	1.533.872	Vehicle purchase loans
Liabilitas pajak tangguhan	27.102.816	2x,32	5.605.763	Deferred tax liabilities
Liabilitas imbalan kerja jangka panjang	21.417.659	2u,31	13.926.016	Long-term employee benefit liability
<b>Jumlah Liabilitas Jangka Panjang</b>	<b>2.732.243.562</b>		<b>1.646.070.458</b>	<b>Total Noncurrent Liabilities</b>
<b>Jumlah Liabilitas</b>	<b>3.246.802.118</b>		<b>2.163.128.698</b>	<b>Total Liabilities</b>
<b>Ekuitas</b>				<b>Equity</b>
Modal saham - nilai nominal Rp 100 per saham				Capital stock - Rp 100 par value per share
Modal dasar - 9.000.000.000 saham				Authorized - 9,000,000,000 shares
Modal ditempatkan dan disetor - 4.051.770.340 dan 4.041.624.190 saham masing-masing pada tanggal 31 Desember 2012 dan 2011	405.177.034	24	404.162.419	Issued and paid up - 4,051,770,340 and 4,041,624,190 shares as of December 31, 2012 and 2011, respectively
Tambahan modal disetor - bersih	387.703.325	2w,25	380.689.486	Additional paid-in capital - net
Selisih nilai transaksi restrukturisasi entitas sependandal	(175.082.430)	2c,26	(175.082.430)	Difference in value arising from restructuring transactions among entities under common control
Opsi saham	27.011.990	2w,38	8.409.331	Stock options
Saldo laba				Retained earnings
Ditentukan penggunaannya	16.985.200	33	12.179.378	Unappropriated
Tidak ditentukan penggunaannya	1.004.385.550	34	795.544.924	Appropriated
<b>Jumlah Ekuitas</b>	<b>1.666.180.669</b>		<b>1.425.903.108</b>	<b>Total Equity</b>
<b>JUMLAH LIABILITAS DAN EKUITAS</b>	<b>4.912.982.787</b>		<b>3.589.031.806</b>	<b>TOTAL LIABILITIES AND EQUITY</b>

	2012	Catatan/ Notes	2011	
PENDAPATAN USAHA	944.274.538	21,27	888.298.308	NET SALES
BEBAN POKOK PENJUALAN	<u>373.114.024</u>	21,28	<u>274.292.928</u>	COST OF GOODS SOLD
LABA KOTOR	<u>571.160.514</u>		<u>614.005.380</u>	GROSS PROFIT
BEBAN USAHA		21,29		OPERATING EXPENSES
Penjualan	11.924.201		7.532.609	Selling
Umum dan administrasi	<u>141.944.977</u>	21,2n,2w,29,36	<u>123.512.692</u>	General and administrative
Jumlah Beban Usaha	<u>153.869.178</u>		<u>131.045.301</u>	Total Operating Expenses
LABA USAHA	<u>417.291.336</u>		<u>482.960.079</u>	INCOME FROM OPERATIONS
PENDAPATAN (BEBAN) LAIN-LAIN				OTHER INCOME (EXPENSES)
Pendapatan bunga	4.794.164	4,5	12.947.687	Interest income
Kerugian penjualan aset tetap	-	2n,11	(226.829)	Loss on sale of property, plant and equipment
Kerugian selisih kurs mata uang asing - bersih	(835.644)	2e	(469.211)	Loss on foreign exchange - net
Beban bunga	(70.355.188)	2t,2u,17,20,21,22,30	(68.498.485)	Interest expense
Lain-lain - bersih	<u>519.056</u>		<u>3.210.619</u>	Others - net
Beban Lain-lain - Bersih	<u>(65.877.612)</u>		<u>(53.035.219)</u>	Other Expenses - Net
LABA SEBELUM PAJAK	<u>351.413.724</u>		<u>429.924.860</u>	INCOME BEFORE TAX
BEBAN (PENGHASILAN) PAJAK		2x,32		TAX EXPENSE (BENEFIT)
Pajak kini	110.777.704		119.088.861	Current tax
Pajak tangguhan	<u>(21.547.789)</u>		<u>(9.552.174)</u>	Deferred tax
Beban Pajak - Bersih	<u>89.229.915</u>		<u>109.536.687</u>	Tax Expense - Net
LABA BERSIH	262.183.809		320.388.173	NET INCOME
PENDAPATAN (BEBAN) KOMPREHENSIF LAIN	-		-	OTHER COMPREHENSIVE INCOME (LOSS)
JUMLAH LABA KOMPREHENSIF	<u>262.183.809</u>		<u>320.388.173</u>	TOTAL COMPREHENSIVE INCOME
LABA BERSIH PER SAHAM (Dalam Rupiah Penuh)		2y,35		EARNINGS PER SHARE (In full Rupiah)
Dasar	<u>64,83</u>		<u>79,35</u>	Basic
Dilusian	<u>61,78</u>		<u>77,05</u>	Diluted

	2013	Catatan/ Notes	2012	
<b>ASET</b>				<b>ASSETS</b>
<b>Aset Lanoar</b>				<b>Current Assets</b>
Kas dan setara kas	68.243.793	2,3,4,23,36,40	50.553.030	Cash and cash equivalents
Deposito berjangka	-	2,3,5,23,40	25.000.000	Time deposits
Piutang usaha - pihak ketiga	25.149.845	2,3,6,23,40	12.797.844	Trade accounts receivable - third parties
Piutang lain-lain - pihak ketiga	3.132.959	2,3,7,23,40	3.187.279	Other accounts receivable - third parties
Persediaan	159.460.820	2,8	215.910.257	Inventories
Pajak Pertambahan Nilai	12.160.649	2	2.281.648	Value added tax
Biaya dibayar dimuka	4.559.339	2	2.644.582	Prepaid expenses
Aset lancar lain-lain	46.317.551	2,3,9,23,40	22.745.152	Other current assets
<b>Jumlah Aset Lanoar</b>	<b>319.034.956</b>		<b>335.119.792</b>	<b>Total Current Assets</b>
<b>Aset Tidak Lanoar</b>				<b>Noncurrent Assets</b>
Aset pajak tangguhan	62.169.187	2,3,31	40.892.643	Deferred tax assets
Piutang plasma	104.938.559	2	82.506.399	Due from plasma projects
Tanaman perkebunan		2,10		Plantations
Tanaman telah menghasilkan - setelah dikurangi akumulasi amortisasi sebesar Rp 217.393.313 dan Rp 125.860.078 masing-masing pada tanggal 31 Desember 2013 dan 2012	1.969.124.534		818.965.772	Mature plantations - net of accumulated amortization of Rp 217,393,313 and Rp 125,860,078 as of December 31, 2013 and 2012, respectively
Tanaman belum menghasilkan	2.358.939.256		2.364.742.126	Immature plantations
Aset tetap - setelah dikurangi akumulasi penyusutan sebesar Rp 245.431.237 and Rp 184.278.642 masing-masing pada tanggal 31 Desember 2013 dan 2012	799.056.548	2,11	690.559.495	Property, plant and equipment - net of accumulated depreciation of Rp 245,431,237 and Rp 184,278,642 as of December 31, 2013 and 2012, respectively
Aset tidak lancar lainnya		2		Other noncurrent assets
Pembibitan	95.116.885		172.093.124	Nursery
Aset tidak berwujud - bersih	44.663.300	12,20	48.515.900	Intangible asset - net
Goodwill	24.529.625	1	18.787.217	Goodwill
Uang muka pembangunan plasma	207.300.560		151.164.840	Advances for development of plasma projects
Lain-lain	215.553.898	13	189.635.479	Others
<b>Jumlah Aset Tidak Lanoar</b>	<b>5.881.392.352</b>		<b>4.577.862.995</b>	<b>Total Noncurrent Assets</b>
<b>JUMLAH ASET</b>	<b>6.200.427.308</b>		<b>4.912.982.787</b>	<b>TOTAL ASSETS</b>

	2013	Catatan/ Notes	2012	
<b>LIABILITAS DAN EKUITAS</b>				<b>LIABILITIES AND EQUITY</b>
<b>Liabilitas Jangka Pendek</b>				<b>Current Liabilities</b>
Utang bank jangka pendek	176.299.000	2,17,23,36,40	73.780.000	Short-term bank loans
Utang lembaga keuangan bukan bank	39.338.397	2,18,23,40	39.338.397	Loan from non-bank financial institution
Utang usaha - pihak ketiga	176.448.218	2,14,23,36,40	211.888.866	Trade accounts payable - third parties
Utang pajak	27.798.496	2,15,31	43.971.718	Taxes payable
Beban akrual	45.436.198	2,16,22,23,36,40	44.670.635	Accrued expenses
Utang muka diterima	103.438.343	2,19	36.405.828	Advances received
Liabilitas lain-lain - pihak ketiga	89.940	2,23,40	236.771	Other accounts payable - third parties
Bagian liabilitas jangka panjang yang akan jatuh tempo dalam waktu satu tahun:				Current portion of long-term liabilities:
Utang bank jangka panjang	129.188.192	2,17,23,37,40	47.340.918	Long-term bank loans
Liabilitas sewa pembiayaan	15.706.214	2,11,20,23,40	15.584.430	Finance lease liabilities
Utang pembelian kendaraan	1.276.937	2,21,23,40	1.340.993	Loans for vehicle purchase
<b>Jumlah Liabilitas Jangka Pendek</b>	<b>715.019.935</b>		<b>514.558.556</b>	<b>Total Current Liabilities</b>
<b>Liabilitas Jangka Panjang</b>				<b>Noncurrent Liabilities</b>
Liabilitas jangka panjang - setelah dikurangi bagian yang akan jatuh tempo dalam waktu satu tahun:				Long-term liabilities - net of current portion:
Utang obligasi	696.716.134	2,22,23,40	696.220.289	Bonds payable
Utang bank jangka panjang	2.536.905.864	2,17,23,37,40	1.974.997.625	Long-term bank loans
Liabilitas sewa pembiayaan	12.212.013	2,11,20,23,40	12.038.219	Finance lease liabilities
Utang pembelian kendaraan	166.522	2,21,23,40	1.466.954	Loans for vehicle purchase
Liabilitas pajak tangguhan	33.509.510	2,31	27.102.816	Deferred tax liabilities
Liabilitas imbalan kerja jangka panjang	22.129.039	2,30	21.417.659	Long-term employee benefit liability
<b>Jumlah Liabilitas Jangka Panjang</b>	<b>3.300.639.082</b>		<b>2.732.243.562</b>	<b>Total Noncurrent Liabilities</b>
<b>Jumlah Liabilitas</b>	<b>4.015.659.017</b>		<b>3.246.802.118</b>	<b>Total Liabilities</b>
<b>Ekuitas</b>				<b>Equity</b>
Modal saham - nilai nominal Rp 100 (dalam Rupiah penuh) per saham				Capital stock - Rp 100 (in full Rupiah) par value per share
Modal dasar - 9.000.000.000 saham				Authorized - 9,000,000,000 shares
Modal ditempatkan dan disetor - 4.471.182.990 dan 4.051.770.340 saham masing-masing pada tanggal 31 Desember 2013 dan 2012	447.118.299	24	405.177.034	Issued and paid up - 4,471,182,990 and 4,051,770,340 shares as of December 31, 2013 and 2012, respectively
Tambahan modal disetor - bersih	539.428.285	2,25	218.095.580	Additional paid-in capital - net
Opsi saham	41.711.940	2,37	21.537.305	Stock options
Saldo laba				Retained earnings
Ditentukan penggunaannya	20.917.957	32	16.985.200	Appropriated
Tidak ditentukan penggunaannya	1.135.591.810		1.004.385.550	Unappropriated
<b>Jumlah Ekuitas</b>	<b>2.184.768.291</b>		<b>1.666.180.669</b>	<b>Total Equity</b>
<b>JUMLAH LIABILITAS DAN EKUITAS</b>	<b>6.200.427.308</b>		<b>4.912.982.787</b>	<b>TOTAL LIABILITIES AND EQUITY</b>

	2013	Catatan/ Notes	2012	
PENDAPATAN USAHA	1.144.246.960	2,26	944.274.538	NET SALES
BEBAN POKOK PENJUALAN	<u>603.043.575</u>	2,27	<u>373.114.024</u>	COST OF GOODS SOLD
LABA KOTOR	<u>541.203.385</u>		<u>571.160.514</u>	GROSS PROFIT
BEBAN USAHA		2,28		OPERATING EXPENSES
Penjualan	15.025.873		11.924.201	Selling
Umum dan administrasi	<u>200.572.600</u>	2,28,35	<u>141.944.977</u>	General and administrative
Jumlah Beban Usaha	<u>215.598.473</u>		<u>153.869.178</u>	Total Operating Expenses
LABA USAHA	<u>325.604.912</u>		<u>417.291.336</u>	INCOME FROM OPERATIONS
PENDAPATAN (BEBAN) LAIN-LAIN				OTHER INCOME (EXPENSES)
Pendapatan bunga	1.472.536	4,5	4.794.164	Interest Income
Keuntungan penjualan aset tetap	494.301	2,11	-	Gain on sale of property, plant and equipment
Kerugian selisih kurs mata uang asing - bersih	(1.608.619)	2	(835.644)	Loss on foreign exchange - net
Beban bunga	(84.116.568)	2,17,20,21,22,29	(70.355.188)	Interest expense
Lain-lain - bersih	<u>13.049.711</u>		<u>519.056</u>	Others - net
Beban Lain-lain - Bersih	<u>(70.708.639)</u>		<u>(65.877.612)</u>	Other Expenses - Net
LABA SEBELUM PAJAK	<u>254.896.273</u>		<u>351.413.724</u>	INCOME BEFORE TAX
BEBAN (PENGHASILAN) PAJAK		2,31		TAX EXPENSE (BENEFIT)
Kini	93.815.543		110.777.704	Current
Tangguhan	<u>(20.701.201)</u>		<u>(21.547.789)</u>	Deferred
Beban Pajak - Bersih	<u>73.114.342</u>		<u>89.229.915</u>	Tax Expense - Net
LABA BERSIH	181.781.931		262.183.809	NET INCOME
PENDAPATAN (BEBAN) KOMPREHENSIF LAIN	<u>-</u>		<u>-</u>	OTHER COMPREHENSIVE INCOME (LOSS)
JUMLAH LABA KOMPREHENSIF	<u>181.781.931</u>		<u>262.183.809</u>	TOTAL COMPREHENSIVE INCOME
LABA BERSIH PER SAHAM (Dalam Rupiah Penuh)		2,34		EARNINGS PER SHARE (In full Rupiah)
Dasar	<u>44,32</u>		<u>64,83</u>	Basic
Dilusi	<u>42,25</u>		<u>61,78</u>	Diluted

	Catatan/ Notes	31 Desember/ December 31, 2014	31 Desember 2013 (Catatan 4)/ December 31, 2013/ (Note 4)	1 Januari 2013/ 31 Desember 2012 (Catatan 4)/ January 1, 2013/ December 31, 2012 (Note 4)	
<b>ASET</b>					<b>ASSETS</b>
<b>Aset Lancar</b>					<b>Current Assets</b>
Kas dan setara kas	2,3,5,27,40,46	178.601	328.410	42.673	Cash and cash equivalents
Piutang usaha	2,3,5,27,46				Trade accounts receivable
Pihak berelasi	39	-	2.057	437	Related parties
Pihak ketiga		47.008	20.155	10.738	Third parties
Piutang plasma	2,3,7	174.433	68.101	137.416	Plasma receivables
Aset derivatif	2,27,42	3.096	14.218	9.123	Derivative assets
Pajak dibayar dimuka	2,8,37	72.252	38.084	11.634	Prepaid taxes
Piutang lain-lain dan biaya dibayar dimuka	2,9,27,46	220.511	149.992	17.170	Other receivables and prepayments
Persediaan	2,10	303.714	126.428	182.051	Inventories
Uang muka kepada pemasok	2				Advances paid to supplier
Pihak berelasi	39	-	341.182	126.069	Related parties
Pihak ketiga		411.296	138.958	11.277	Third parties
Investasi Plasma	2,27	191.277	-	-	Plasma investment
Aset lancar lain-lain	2,11,27,40	12.818	22.428	-	Other current assets
<b>Jumlah Aset Lancar</b>		<b>1.615.005</b>	<b>1.290.013</b>	<b>648.988</b>	<b>Total Current Assets</b>
<b>Aset Tidak Lancar</b>					<b>Noncurrent Assets</b>
Tanaman perkebunan	2,12				Plantations
Tanaman telah menghasilkan - setelah dikurangi akumulasi amortisasi sebesar Rp 774.011, Rp 294.581 dan Rp 189.471 masing-masing pada tanggal 31 Desember 2014 dan 2013 dan 1 Januari 2013/ 31 Desember 2012		5.278.372	2.361.865	2.384.909	Mature plantations - net of accumulated amortization of Rp 774,011 Rp 294,581 and Rp 189,471 as of December 31, 2014 and 2013 and January 1, 2013/ December 31, 2012, respectively
Tanaman belum menghasilkan Pembibitan		3.504.829	867.993	730.627	Immature plantations
		107.138	69.033	73.033	Nursery
Aset tetap - setelah dikurangi akumulasi penyusutan sebesar Rp 597.395, Rp 231.596 dan Rp 176.272 masing-masing pada tanggal 31 Desember 2014 dan 2013 1 Januari 2013/December 31, 2012	2,13	3.636.207	1.993.093	1.535.190	Property, plant and equipment - net of accumulated depreciation of Rp 597,395, Rp 231,596 and Rp 176,272 as of December 31, 2014 and 2013 and January 1, 2013/ December 31, 2012, respectively
Aset tidak berwujud - bersih	2,3,4,14	1.199.851	781	4.886	Intangible assets - net
Aset pajak langguhan	2,37	275.667	165.650	143.302	Deferred tax assets
Investasi plasma	2	67.684	219.490	88.998	Plasma investment
Aset tidak lancar lainnya	2,15,27,37,46	695.086	93.574	70.985	Other noncurrent assets
<b>Jumlah Aset Tidak Lancar</b>		<b>14.764.834</b>	<b>5.771.479</b>	<b>5.031.930</b>	<b>Total Noncurrent Assets</b>
<b>JUMLAH ASET</b>		<b>16.379.840</b>	<b>7.021.492</b>	<b>5.580.518</b>	<b>TOTAL ASSETS</b>

		31 Desember 2013		1 Januari 2013	31 Desember 2012
		(Catatan 4)		(Catatan 4)	(Catatan 4)
		31 Desember 2013	31 Desember 2012	31 Desember 2012	31 Desember 2012
		2013	2012	2012	2012
		(Note 4)	(Note 4)	(Note 4)	(Note 4)
<b>LIABILITAS DAN EKUITAS</b>					
<b>Liabilitas Jangka Pendek</b>					
Utang bank jangka pendek	2,16,27,45,46	438.430	38.458	345.413	Short-term bank loans
Utang lembaga keuangan bukan bank	2,17,27,46	38.338	-	-	Loan from non-bank financial institution
Utang usaha	2,16,27,45,46	-	85.234	63.617	Trade accounts payable
Piutang berdasar	38	-	85.234	63.617	Related parties
Piutang lainnya	450.313	-	155.217	229.586	Third parties
Utang muka diterima	2,18,48	-	338.703	263.736	Advances received
Piutang berdasar	39	-	44.658	45.682	Related parties
Piutang lainnya	448.120	-	294.045	218.054	Third parties
Beban akrual	2,20,27,45,46	216.711	74.316	49.371	Accrued expenses
Liabilitas lain-lain - pihak ketiga	2,21,27,46	80.500	537.858	11.343	Other liabilities - third parties
Utang pajak	2,22,37	121.843	6.844	18.637	Taxes payable
Liabilitas derivatif	2,43,42,46	248	22.847	11.521	Derivative liabilities
Bagian liabilitas jangka panjang yang akan jatuh tempo dalam waktu satu tahun:					Current portion of long-term liabilities:
Utang obligasi	2,23,27,45,46	793.457	-	-	Bonds payable
Utang bank jangka panjang	2,16,27,45,46	678.764	138.779	128.080	Long-term bank loans
Liabilitas sewa pembiayaan	2,24,27,46	10.473	421	1.684	Finance lease liabilities
Utang pembelian kendaraan	2,28,27,46	358	-	-	Loans for vehicle purchase
Jumlah Liabilitas Jangka Pendek		3.125.091	1.251.682	1.658.708	Total Current Liabilities
<b>Liabilitas Jangka Panjang</b>					Noncurrent Liabilities
Liabilitas jangka panjang - setelah dibayar bagian yang akan jatuh tempo dalam waktu satu tahun:					Long-term liabilities - net of current portion
Utang bank jangka panjang	2,16,27,45,46	5.026.718	2.528.637	1.241.213	Long-term bank loans
Liabilitas sewa pembiayaan	2,24,27,46	7.131	137	589	Finance lease liabilities
Liabilitas pajak tangguh	2,37	739.683	467.489	477.929	Deferred tax liabilities
Utang kepada pemegang saham	2,28,27,45,46	-	468.150	401.585	Due to shareholder
Liabilitas imbalan kerja jangka panjang	2,38	85.556	27.217	32.355	Long-term employee benefits liability
Jumlah Liabilitas Jangka Panjang		8.328.088	3.823.530	2.143.756	Total Noncurrent Liabilities
Jumlah Liabilitas		9.453.179	4.788.212	3.282.528	Total Liabilities
<b>Ekuitas</b>					Equity
<b>Ekuitas yang dapat didistribusikan kepada Pemilik Entitas Induk</b>					Equity Attributable to Owners of the Company
Modal saham - nilai nominal Rp.100 (dalam Rupiah penuh) per saham					Capital stock - Rp. 100 (in full Rupiah) per value per share
Modal dasar - 80.000.000 saham pada tanggal 31 Desember 2014 dan 9.000.000.000 saham sejak tanggal 31 Desember 2013 dan 1 Januari 2013/ 31 Desember 2012					Authorized - 80,000,000 shares as of December 31, 2014 and 9,000,000,000 shares as of December 31, 2013 and January 1, 2013/ December 31, 2012
Modal ditempatkan dan dibayar - 31.525.291.900, 4.471.182.809 dan 4.521.778.340 saham masing-masing pada tanggal 31 Desember 2014 dan 2013 dan 1 Januari 2013/31 Desember 2012	2,26,47	3.152.529	447.110	405.177	Issued and paid up - 31,525,291,900, 4,471,182,809 and 4,521,778,340 shares as of December 31, 2014 and 2013 and January 1, 2013/December 31, 2012, respectively
Tambahan modal dasar - net	2,29	4.800.747	868.656	(83.544)	Additional paid-in capital - net
Pinjaman dari pemegang saham		-	1.151.167	1.151.167	Loan from shareholder
Selisik nilai transaksi dengan kepentingan manajemen	2,4	(245.141)	-	-	Differences in value arising from transactions with non-controlling interests
Selisik nilai transaksi restrukturisasi entitas kepentingan		-	-	-	Differences in value arising from restructuring transactions among entities under common control
Cedangan transaksi		(197.189)	(171.137)	(80.833)	Transaction reserves
Cedangan untung riel	2,30	-	(22.958)	-	Hedging reserves
Saldo laba		152.573	(76.800)	(58.937)	Retained earnings
Jumlah		8.827.516	2.808.654	2.141.949	Total
<b>Keperluan Nonpengendali</b>	2,31	118.175	223.626	238.330	Non-controlling interest
Jumlah Ekuitas		8.945.691	3.232.280	2.379.879	Total Equity
<b>JUMLAH LIABILITAS DAN EKUITAS</b>		18.378.870	7.971.492	5.662.407	TOTAL LIABILITIES AND EQUITY

Lihat catatan atas laporan keuangan konsolidasian yang merupakan bagian yang tidak terpisahkan dari laporan keuangan konsolidasian.

See accompanying notes to consolidated financial statements which are an integral part of the consolidated financial statements.

PT Eagle High Plantations Tbk  
(dahulu PT BW Plantation Tbk) dan Entitas Anak  
Laporan Laba Rugi Komprehensif Konsolidasian  
Untuk Tahun yang Berakhir 31 Desember 2014  
(Angka-angka Disajikan dalam Jutaan Rupiah,  
kecuali Dinyatakan Lain)

PT Eagle High Plantations Tbk  
(formerly PT BW Plantation Tbk) and its Subsidiaries  
Consolidated Statements of Comprehensive Income  
For the Year Ended December 31, 2014  
(Figures are Presented in Millions of Rupiah,  
unless Otherwise Stated)

	Tahun yang berakhir pada tanggal 31 Desember/ Years ended December 31			
	2014	Catatan/ Notes	2013 (Catatan 4/ Note 4)	
PENDAPATAN USAHA	2.264.396	2,32,39	1.730.531	NET SALES
BEBAN POKOK PENJUALAN	1.635.264	2,33	1.302.436	COST OF GOODS SOLD
LABA KOTOR	629.132		428.095	GROSS PROFIT
BEBAN USAHA				OPERATING EXPENSES
Penjualan	111.111	2,35	122.536	Selling
Umum dan administrasi	163.654	2,34	149.234	General and administrative
Jumlah Beban Usaha	274.775		271.770	Total Operating Expenses
LABA USAHA	354.357		156.325	INCOME FROM OPERATIONS
PENDAPATAN (BEBAN) LAIN-LAIN				OTHER INCOME (EXPENSES)
Keuntungan (kerugian) selisih kurs mata uang asing - bersih	22.582	2	(111.933)	Gain (loss) on foreign exchange - net
Keuntungan (kerugian) instrumen derivatif	3.245		(17.425)	Gain (loss) from derivative instrument
Pendapatan bunga	14.760	2	5.289	Interest income
Beban bunga	(138.949)	2,16,17,23,24,25	(102.298)	Interest expense
Lain-lain - bersih	16.478		53.203	Others - net
Beban Lain-lain - Bersih	(79.053)		(173.164)	Other Expenses - Net
LABA (RUGI) SEBELUM PAJAK	274.474		(16.839)	INCOME (LOSS) BEFORE TAX
BEBAN (PENGHASILAN) PAJAK		2,37		TAX EXPENSE (BENEFIT)
Kiri	67.042		24.158	Current
Tangguhan	12.794		(12.788)	Deferred
Beban Pajak - Bersih	79.836		11.370	Tax Expense - Net
LABA (RUGI) BERSIH	194.638		(28.209)	NET INCOME (LOSS)
PENDAPATAN (RUGI) KOMPREHENSIF LAIN				OTHER COMPREHENSIVE INCOME (LOSS)
Perbedaan translasi mata uang asing	(26.052)		(120.504)	Currency translation differences
Lindung nilai arus kas	22.050		(22.050)	Cash flow hedges
JUMLAH RUGI KOMPREHENSIF LAIN	(4.002)		(142.554)	TOTAL OTHER COMPREHENSIVE LOSS
JUMLAH LABA (RUGI) KOMPREHENSIF	190.636		(170.763)	TOTAL COMPREHENSIVE INCOME (LOSS)
Lab (Rugi) Bersih Yang Diatribusikan Kepada:				Net Income (Loss) Attributable To:
Pemilik Entitas Induk	189.470		(17.063)	Owners of the Company
Keperwakilan non-pengendali	5.166	2,31	(11.146)	Non-controlling interests
	194.636		(28.209)	
Jumlah Laba (Rugi) Komprehensif yang Diatribusikan Kepada:				Total Comprehensive Income (Loss) Attributable to:
Pemilik Entitas Induk	185.468		(159.617)	Owners of the Company
Keperwakilan non-pengendali	5.166		(11.146)	Non-controlling interests
	190.636		(170.763)	
LABA (RUGI) BERSIH PER SAHAM (Dalam Rupiah Penuh)		2,38		EARNINGS (LOSS) PER SHARE (in full Rupiah)
Dasar	9,08		(0,83)	Basic



	Catatan/ Notes	31 Desember/December 31,		
		2015	2014	
<b>ASET</b>				<b>ASSETS</b>
<b>Aset Lancar</b>				<b>Current Assets</b>
Kas dan setara kas	6	1.251.121	178.601	Cash and cash equivalents
Piutang usaha - pihak ketiga	7	63.853	47.008	Trade accounts receivable - third parties
Piutang plasma	8	503.545	174.433	Plasma receivables
Aset derivatif		-	3.096	Derivative assets
Pajak dibayar dimuka	9	126.500	72.252	Prepaid taxes
Piutang lain-lain dan biaya dibayar dimuka	10	181.568	220.511	Other receivables and prepayments
Persediaan	11	304.138	303.714	Inventories
Uang muka kepada pemasok - pihak ketiga		239.616	411.296	Advances paid to supplier - third parties
Aset lancar lain-lain	12	126.542	204.095	Other current assets
<b>Jumlah Aset Lancar</b>		<b>2.796.883</b>	<b>1.615.006</b>	<b>Total Current Assets</b>
<b>Aset Tidak Lancar</b>				<b>Non-current Assets</b>
Tanaman perkebunan	13			Plantations
Tanaman telah menghasilkan - setelah dikurangi akumulasi amortisasi sebesar Rp 1.225.853 pada 2015 dan Rp 774.011 pada 2014		6.553.712	5.278.372	Mature plantations - net of accumulated amortization of Rp 1,225,853 in 2015 and Rp 774,011 in 2014
Tanaman belum menghasilkan		2.438.437	3.504.829	Immature plantations
Pembibitan		107.967	107.138	Nursery
Aset tetap - setelah dikurangi akumulasi penyusutan sebesar Rp 698.899 pada 2015 dan Rp 597.395 pada 2014	14	3.785.598	3.636.207	Property, plant and equipment - net of accumulated depreciation of Rp 698,899 in 2015 and Rp 597,395 in 2014
Aset tidak berwujud - bersih	15	1.196.218	1.199.851	Intangible assets - net
Aset pajak tangguhan	33	344.554	275.667	Deferred tax assets
Aset tidak lancar lainnya	16	435.468	762.770	Other non-current assets
<b>Jumlah Aset Tidak Lancar</b>		<b>14.861.954</b>	<b>14.764.834</b>	<b>Total Non-current Assets</b>
<b>JUMLAH ASET</b>		<b>17.658.837</b>	<b>16.379.840</b>	<b>TOTAL ASSETS</b>

Lihat catatan atas laporan keuangan konsolidasian yang merupakan bagian yang tidak terpisahkan dari laporan keuangan konsolidasian.

See accompanying notes to the consolidated financial statements which are an integral part of the consolidated financial statements.

	Catatan/ Notes	31 Desember/December 31, 2015	2014	
<b>LIABILITAS DAN EKUITAS</b>				<b>LIABILITIES AND EQUITY</b>
Liabilitas Jangka Pendek				Current Liabilities
Utang bank jangka pendek	17	697.990	436.430	Short-term bank loans
Utang lembaga keuangan bukan bank	18	-	39.338	Loan from non-bank financial institution
Utang usaha - pihak ketiga	19	646.130	480.313	Trade accounts payable - third parties
Utang muka diterima - pihak ketiga	20	317.505	448.120	Advances received - third parties
Beban akrual	21	92.296	216.771	Accrued expenses
Liabilitas lain-lain - pihak ketiga		50.462	60.000	Other liabilities - third parties
Utang pajak	22	87.189	121.583	Taxes payable
Liabilitas derivatif		-	246	Derivative liabilities
Bagian liabilitas jangka panjang yang akan jatuh tempo dalam waktu satu tahun:				Current portion of long-term liabilities:
Utang obligasi	23	-	703.487	Bonds payable
Utang bank jangka panjang	17	2.057.687	819.164	Long-term bank loans
Liabilitas sewa pembiayaan	24	5.533	10.473	Finance lease liabilities
Utang pembelian kendaraan		-	166	Loans for vehicle purchase
Jumlah Liabilitas Jangka Pendek		<u>3.988.212</u>	<u>3.108.061</u>	Total Current Liabilities
Liabilitas Jangka Panjang				Non-current Liabilities
Liabilitas jangka panjang - setelah dikurangi bagian yang akan jatuh tempo dalam waktu satu tahun:				Long-term liabilities - net of current portion:
Utang bank jangka panjang	17	6.271.276	5.525.719	Long-term bank loans
Liabilitas sewa pembiayaan	24	1.148	7.131	Finance lease liabilities
Liabilitas pajak tangguhan	33	746.195	739.662	Deferred tax liabilities
Liabilitas imbalan kerja jangka panjang	32	<u>32.091</u>	<u>55.586</u>	Long-term employee benefits liability
Jumlah Liabilitas Jangka Panjang		<u>7.050.710</u>	<u>6.328.088</u>	Total Non-current Liabilities
Jumlah Liabilitas		<u>11.038.922</u>	<u>9.433.149</u>	Total Liabilities
Ekuitas				Equity
Modal saham - nilai nominal Rp 100 (dalam Rupiah penuh) per saham Modal dasar - 50.000.000.000 saham pada tanggal 31 Desember 2015 dan 2014 Modal ditempatkan dan diotor - 31.525.291.000 saham pada tanggal 31 Desember 2015 dan 2014	25	3.152.529	3.152.529	Capital stock - Rp 100 (in full Rupiah) per value per share Authorized - 50,000,000,000 shares as of December 31, 2015 and 2014 Issued and paid up - 31,525,291,000 shares as of December 31, 2015 and 2014
Tambahan modal diotor - bersih	26	4.000.747	4.000.747	Additional paid-in capital - net
Selisih transaksi ekuitas dengan pihak nonpengendali		(241.141)	(241.141)	Difference in value of equity transactions with non-controlling interest
Penghasilan komprehensif lain		(312.940)	(197.189)	Other comprehensive income
Saldo laba (Defisit)		<u>(87.167)</u>	<u>112.570</u>	Retained earnings (Deficit)
Ekuitas yang dapat Diatribusikan kepada Pemilik Entitas Induk		<u>6.532.028</u>	<u>6.827.516</u>	Equity Attributable to Owners of the Company
Kepentingan nonpengendali	27	<u>120.867</u>	<u>119.175</u>	Non-controlling interest
Jumlah Ekuitas		<u>6.652.895</u>	<u>6.946.691</u>	Total Equity
<b>JUMLAH LIABILITAS DAN EKUITAS</b>		<u><b>17.691.817</b></u>	<u><b>16.379.840</b></u>	<b>TOTAL LIABILITIES AND EQUITY</b>

Lihat catatan atas laporan keuangan konsolidasian yang merupakan bagian yang tidak terpisahkan dari laporan keuangan konsolidasian.

See accompanying notes to the consolidated financial statements which are an integral part of the consolidated financial statements.

PT EAGLE HIGH PLANTATIONS Tbk DAN ENTITAS ANAK  
LAPORAN LABA RUGI DAN PENGHASILAN KOMPREHENSIF  
LAIN KONSOLIDASIAN  
UNTUK TAHUN-TAHUN YANG BERAKHIR PADA TANGGAL  
31 DESEMBER 2015 DAN 2014  
(Angka-angka Disediakan dalam Jutaan Rupiah, kecuali Dinyatakan Lain)

PT EAGLE HIGH PLANTATIONS Tbk AND ITS SUBSIDIARIES  
CONSOLIDATED STATEMENTS OF PROFIT OR LOSS AND  
OTHER COMPREHENSIVE INCOME  
FOR THE YEARS ENDED  
DECEMBER 31, 2015 AND 2014  
(Figures are Presented in Millions of Rupiah, unless Otherwise Stated)

	2015	Catatan/ Notes	2014	
PENDAPATAN USAHA	2.674.271	28	2.264.396	NET SALES
BESAN POKOK PENJUALAN	2.100.500	29	1.636.264	COST OF GOODS SOLD
LABA MUDOR	573.771		628.132	GROSS PROFIT
BESAN USAHA				OPERATING EXPENSES
Perpajakan	77.000	31	111.111	Selling
Umum dan administratif	262.714	30	163.664	General and administrative
Jumlah Besan Usaha	339.714		274.775	Total Operating Expenses
LABA USAHA	233.977		354.357	INCOME FROM OPERATIONS
PENDAPATAN (BESAN) LAIN-LAIN				OTHER INCOME (EXPENSES)
Kauntungan (kerugian) selah kurs mata uang asing - bersih	-	(757)	22.552	Gain (loss) on foreign exchange - net
Kauntungan instrumen derivatif	-		3.246	Gain from derivative instrument
Pendapatan bunga		25.943	14.790	Interest income
Beban bunga		(467.740)	(130.949)	Interest expense
Lain-lain - bersih		4.955	18.475	Others - net
Beban Lain-lain - Bersih		(437.596)	(79.863)	Other Expenses - Net
LABA (RUGI) SEBELUM PAJAK	(203.622)		274.474	INCOME (LOSS) BEFORE TAX
MANFAAT (BESAN) PAJAK		33		TAX BENEFIT (EXPENSE)
Kurs	(40.642)		(67.042)	Current
Tanggihan	72.070		(12.794)	Deferred
Manfaat (Beban) Pajak - Bersih	22.222		(79.836)	Tax Benefit (Expenses) - Net
LABA (RUGI) BERSIH TAHUN BERJALAN	(181.400)		194.638	PROFIT (LOSS) FOR THE YEAR
PENGHASILAN KOMPREHENSIF LAIN:				OTHER COMPREHENSIVE INCOME:
Pos-pos yang tidak akan direklasifikasi ke laba rugi:				Items that will not be reclassified subsequently to profit or loss:
Pengukuran kembali atas program imbalan pasti	36.783	32	-	Remeasurement of defined benefits obligation
Beban pajak terkait pos-pos yang tidak akan direklasifikasi	(9.696)	33	-	Income tax expense relating to item that will not be reclassified subsequently
Pos-pos yang akan direklasifikasi ke laba rugi:				Items that may be reclassified subsequently to profit or loss:
Selah kurs karena penjabaran laporan keuangan dari kegiatan usaha luar negeri	(144.638)		(26.052)	Exchange difference on translating foreign operations
Kauntungan nilai wajar bersih atas lindung nilai arus kas	-		22.050	Net fair value gain on hedging instruments entered into for cash flow hedges
Jumlah penghasilan komprehensif lain tahun berjalan setelah pajak	(115.751)		(4.002)	Total other comprehensive income for the current year, net of tax
JUMLAH LABA (RUGI) KOMPREHENSIF TAHUN BERJALAN	(297.151)		190.636	TOTAL COMPREHENSIVE INCOME (LOSS) FOR THE YEAR
LABA (RUGI) BERSIH YANG DAPAT DIATRIBUSIKAN KEPADA:				PROFIT (LOSS) ATTRIBUTABLE TO:
Pemilik Entitas Induk	(179.737)		189.470	Owners of the Company
Kepentingan non-pengendali	(1.663)	27	5.166	Non-controlling interests
Laba (rug) bersih tahun berjalan	(181.400)		194.638	Net profit (loss) for the year
JUMLAH LABA (RUGI) KOMPREHENSIF YANG DAPAT DIATRIBUSIKAN KEPADA:				TOTAL COMPREHENSIVE INCOME (LOSS) ATTRIBUTABLE TO:
Pemilik Entitas Induk	(295.400)		185.455	Owners of the Company
Kepentingan non-pengendali	(1.663)	27	5.186	Non-controlling interests
Jumlah laba (rug) komprehensif tahun berjalan	(297.151)		190.636	Total comprehensive income (loss) for the year
LABA (RUGI) BERSIH PER SAHAM (Dalam Rupiah Perse)		34		EARNINGS (LOSS) PER SHARE (In full Rupiah)
Dasar	(5,70)		9,08	Basic

Lihat catatan atas laporan keuangan konsolidasian yang merupakan bagian yang tidak terpisahkan dari laporan keuangan konsolidasian.

See accompanying notes to the consolidated financial statements which are an integral part of the consolidated financial statements.

#### 4. PT Dharma Samudera Fishing Industries Tbk

		These Consolidated Financial Statements are Originally Issued in Indonesian Language			
		Exhibit A			Exhibit A
PT DHARMA SAMUDERA FISHING INDUSTRIES Tbk DAN ENTITAS ANAK LAPORAN POSISI KEUANGAN KONSOLIDASIAN 31 DESEMBER 2011 DAN 2010 (dijajikan dalam Rupiah, kecuali dinyatakan lain)		PT DHARMA SAMUDERA FISHING INDUSTRIES Tbk AND SUBSIDIARIES CONSOLIDATED STATEMENTS OF FINANCIAL POSITION 31 DECEMBER 2011 AND 2010 (expressed in Indonesian Rupiah, unless otherwise stated)			
A S E T	Catatan/ Notes	31 Desember / December 2 0 1 1	31 Desember / December 2 0 1 0	31 Desember 2009 (1 Januari 2010) / 31 December 2009 (1 January 2010)	A S S E T S
<b>Aset Lancar</b>					<b>Current Assets</b>
Kas dan bank	2q,c,3,26	564.561.099	1.881.709.453	1.133.606.316	Cash on hand and in banks
Piutang usaha	2s,d,e,4,26				Trade receivables
Pihak ketiga		24.830.840.918	19.512.114.102	12.394.901.910	Third parties
Pihak berelasi	2r,8	1.747.003.151	2.193.326.343	2.193.326.343	Related party
Piutang lain-lain - pihak ketiga	2d,o	124.675.700	90.045.500	537.183.987	Other receivables - third parties
Persediaan	2f,5	51.684.986.371	35.405.446.726	34.745.216.562	Inventories
Biaya dibayar di muka	2g	622.981.891	379.524.521	276.300.262	Prepaid expense
Pajak dibayar di muka	2p,6	1.468.184.374	1.741.038.310	1.817.260.172	Prepaid tax
Utang muka	7	4.219.927.842	7.672.823.894	9.324.773.585	Advance payments
<b>Jumlah Aset Lancar</b>		<b>85.263.161.346</b>	<b>68.876.028.849</b>	<b>62.422.569.137</b>	<b>Total Current Assets</b>
<b>Aset Tidak Lancar</b>					<b>Non - Current Assets</b>
Takliran klaim pajak penghasilan	2p	-	-	118.019.423	Estimated claims for tax refund
Aset pajak tangguhan	2p,24	7.023.698.372	6.664.314.441	-	Deferred tax assets
Aset tetap - setelah dikurangi akumulasi penyusutan sebesar Rp 66.392.972.869 tahun 2011 (2010 : Rp 62.096.696.471)	2i,9	40.250.928.881	40.917.700.129	72.844.288.998	Property, plant and equipment - Net of accumulated depreciation of Rp 66,392,972,869 in 2011 (2010: Rp 62,096,696,471)
Aset yang tidak digunakan dalam usaha	2j,10	26.464.085.358	26.464.085.358	-	Assets not used in operations
Aset tidak lancar lainnya	2h,b,11	2.727.372.901	3.245.988.030	3.423.124.287	Other non-current assets
<b>Jumlah Aset Tidak Lancar</b>		<b>76.466.085.512</b>	<b>77.292.087.958</b>	<b>76.385.432.708</b>	<b>Total Non-Current Assets</b>
<b>JUMLAH ASET</b>		<b>161.729.246.858</b>	<b>146.168.116.807</b>	<b>138.808.001.845</b>	<b>TOTAL ASSETS</b>
Lihat Catatan atas Laporan Keuangan Konsolidasi pada Ekshibit E terlampir yang merupakan bagian yang tidak terpisahkan dari Laporan Keuangan Konsolidasi secara keseluruhan		See accompanying Notes to Consolidated Financial Statements on Exhibit E which are an integral part of the Consolidated Financial Statements taken as a whole			

LAPORAN POSISI KEUANGAN KONSOLIDASIAN  
31 DESEMBER 2011 AND 2010  
(disejajarkan dalam Rupiah, kecuali dinyatakan lain)

CONSOLIDATED STATEMENTS OF FINANCIAL POSITION  
31 DECEMBER 2011 AND 2010  
(expressed in Indonesian Rupiah, unless otherwise stated)

	Catatan/ Notes	31 Desember / December 2011	31 Desember / December 2010	31 Desember 2009 (1 Januari 2010) / 31 December 2009 (1 January 2010)	
<b>LIABILITAS DAN EKUITAS</b>					<b>LIABILITIES AND EQUITY</b>
<b>LIABILITAS</b>					<b>LIABILITIES</b>
<b>Liabilitas Lancar</b>					<b>Current Liabilities</b>
Utang usaha					Trade payables
pihak ketiga	2k,q,3,26	15.952.553.128	11.318.773.814	10.341.270.944	Third parties
Utang lain-lain					Other payables
pihak ketiga	2k,14	6.409.978.916	3.001.507.370	2.909.748.678	Third parties
Biaya harus dibayar	15	1.630.878.964	1.119.327.112	2.359.333.978	Accrued expenses
Utang pajak	2p,16	22.992.130	17.740.220	144.530.772	Current taxes liabilities
Liabilitas tidak lancar yang jatuh tempo dalam satu tahun					Current maturities of long-term debt
Utang Bank	2q,k,12,26	1.665.566.400	1.062.886.800	75.157.168.745	Bank loans
<b>Jumlah Liabilitas Lancar</b>		<b>25.681.969.538</b>	<b>16.520.235.316</b>	<b>90.912.053.117</b>	<b>Total Current Liabilities</b>
<b>Liabilitas Tidak Lancar</b>					<b>Non-Current Liabilities</b>
Utang lain-lain					Other payables
Pihak-pihak beretasi	2r,8	25.950.146.917	32.169.723.379	29.770.995.113	Related parties
Liabilitas pajak tangguhan	2p,24b	4.399.176	-	1.628.671.151	Deferred tax liabilities
Liabilitas tidak lancar - setelah dikurangi bagian yang jatuh waktu dalam setahun					Long-term debt - net of current maturities
Utang bank	2k,q,12,26	73.599.007.600	75.935.050.500	-	Bank loans
Liabilitas manfaat karyawan	2m,27	49.147.525	-	-	Post-employment benefits obligation
<b>Jumlah Liabilitas Tidak Lancar</b>		<b>99.602.701.218</b>	<b>108.104.773.879</b>	<b>31.399.666.264</b>	<b>Total Non-Current Liabilities</b>
<b>Jumlah Liabilitas</b>		<b>125.284.670.756</b>	<b>124.625.009.195</b>	<b>122.311.719.381</b>	<b>Total Liabilities</b>
<b>EKUITAS</b>					<b>EQUITY</b>
Ekuitas yang dapat didistribusikan kepada pemilik entitas induk					Equity attributable to owners of the parent entity
Modal saham - nilai nominal					Share capital - par value Rp 100 per share
Rp 100 per saham					
Modal dasar - 4.000.000.000 saham					Authorized - 4,000,000,000 shares issued and fully paid-in
Modal ditempatkan dan disetor penuh - 1.857.135.500 saham	17	185.713.550.000	185.713.550.000	185.713.550.000	1,857,135,500 shares
Tambah modal disetor - Bersih	18	18.433.570.833	18.433.570.833	18.433.570.833	Additional paid-in capital - net
Cadangan lainnya		7.808.832.626	-	-	Other reserve
Defisit		(175.660.785.838)	(182.753.421.702)	(187.805.901.993)	Deficits
Kepentingan Non Pengendali	2b	36.295.167.621	21.393.699.131	16.341.218.840	Non-controlling interest
Jumlah Ekuitas		<b>36.444.576.102</b>	<b>21.543.107.612</b>	<b>16.496.282.464</b>	<b>Total Equity</b>
<b>JUMLAH LIABILITAS DAN EKUITAS</b>		<b>161.729.246.858</b>	<b>146.168.116.807</b>	<b>138.808.001.845</b>	<b>TOTAL LIABILITIES AND EQUITY</b>

Lihat Catatan atas Laporan Keuangan Konsolidasi pada Ekshibit E terlampir yang merupakan bagian yang tidak terpisahkan dari Laporan Keuangan Konsolidasi secara keseluruhan

See accompanying Notes to Consolidated Financial Statements on Exhibit E which are an integral part of the Consolidated Financial Statements taken as a whole

## Ekshibit B

## Exhibit B

PT DHARMA SAMUDERA FISHING INDUSTRIES Tbk  
DAN ENTITAS ANAK  
LAPORAN LABA RUGI KOMPREHENSIF KONSOLIDASIAN  
TAHUN YANG BERAKHIR 31 DESEMBER 2011 DAN 2010  
(disejajarkan dalam Rupiah, kecuali dinyatakan lain)

PT DHARMA SAMUDERA FISHING INDUSTRIES Tbk  
AND SUBSIDIARIES  
CONSOLIDATED STATEMENTS OF COMPREHENSIVE INCOME  
FOR THE YEARS ENDED 31 DECEMBER 2011 AND 2010  
(expressed in Rupiah, unless otherwise stated)

	2011	Catatan/ Notes	2010	
Penjualan	171.816.717.235	2n,8,19	120.461.406.867	Sales
Beban penjualan	143.514.469.067	2f,1n,20,21	99.747.913.798	Cost of sales
Laba kotor	28.302.248.168		20.713.493.069	Gross profit
Beban usaha				Operating expense
Beban penjualan	10.594.224.975	2i,n,22	9.999.412.533	Selling expenses
Beban umum dan administrasi	4.835.358.325		3.969.293.396	General and administrative expenses
	15.429.583.300		13.968.705.929	
Laba dari usaha	12.872.664.868		6.744.787.140	Profit from operations
Pendapatan bunga	12.130.211		6.923.878	Interest income
Beban bunga	( 4.424.710.136)	23	( 10.030.567.697)	Interest expenses
Biaya bank	( 625.411.055)		( 564.296.870)	Bank expenses
(Rugi) laba selisih kurs	( 514.284.395)	2q,24	1.226.789.812	(Loss) gain on foreign exchange
Rugi atas penjualan aset tetap	( 36.993.582)	2i,9	( 2.705.000)	Loss on sale of property, plant and equipment
Beban lainnya	( 545.744.802)		( 627.091.507)	Other expenses
Laba (rugi) sebelum manfaat pajak	6.737.651.109		( 3.246.160.449)	Profit (loss) before income tax benefit
Manfaat pajak penghasilan K i n i	-	2p,24	-	Income tax benefit Current
Tanggihan	354.984.755		8.292.985.592	Deferred
Jumlah manfaat pajak penghasilan	354.984.755		8.292.985.592	Total benefit income tax
Laba tahun berjalan	7.092.635.864		5.046.825.148	Profit for the year
Pendapatan komprehensif lain	-		-	Other comprehensive income
Jumlah laba komprehensif pada tahun berjalan	7.092.635.864		5.046.825.148	Total comprehensive income for the year
Jumlah laba komprehensif yang diatribusikan kepada:				Total comprehensive income attributable to:
Pemilik entitas induk	7.092.635.864	2b	5.052.480.291	Owner of the parent entity
Kepentingan non-pengendali	-	2b	( 5.655.143)	Non-controlling interest
Jumlah	7.092.635.864		5.046.825.148	Total
Laba per saham	3,82	2e,25	2,72	Earnings per share

Lihat Catatan atas Laporan Keuangan Konsolidasi pada Ekshibit E terlampir  
yang merupakan bagian yang tidak terpisahkan  
dari Laporan Keuangan Konsolidasi secara keseluruhan

See accompanying Notes to Consolidated Financial Statements on Exhibit E  
which are an integral part of  
the Consolidated Financial Statements taken as a whole

These Consolidated Financial Statements are Originally Issued  
in Indonesian Language

Ekshbit A

Exhibit A

PT DHARMA SAMUDERA FISHING INDUSTRIES Tbk  
DAN ENTITAS ANAK  
LAPORAN POSISI KEUANGAN KONSOLIDASIAN  
31 DESEMBER 2012 DAN 2011  
(disajikan dalam Rupiah, kecuali dinyatakan lain)

PT DHARMA SAMUDERA FISHING INDUSTRIES Tbk  
AND SUBSIDIARIES  
CONSOLIDATED STATEMENTS OF FINANCIAL POSITION  
31 DECEMBER 2012 AND 2011  
(expressed in Indonesian Rupiah, unless otherwise stated)

A S E T	Catatan/ Notes	31 Desember / December 2 0 1 2	31 Desember / December 2 0 1 1	A S S E T S
<b>Aset Lancar</b>				<b>Current Assets</b>
Kas dan bank	2,4,29	2.525.100.943	564.561.099	Cash on hand and in banks
Piutang usaha				Trade receivables
Pihak berelasi	2,9	1.884.647.837	1.747.003.151	Related party
Pihak ketiga - setelah dikurangi cadangan kerugian penurunan nilai sebesar Rp 301.204.089 tahun 2012	5,29	28.248.564.600	24.830.840.918	Third parties - net of allowance for impairment losses of Rp 301,204,089 at 2012
Piutang lain-lain - pihak ketiga		205.649.000	124.675.700	Other receivables - third parties
Persediaan	2,6	60.287.397.434	51.684.986.371	Inventories
Biaya dibayar di muka		788.316.494	622.981.891	Prepaid expense
Pajak dibayar di muka	2,7	1.840.876.981	1.468.184.374	Prepaid tax
Uang muka	2,8	5.856.251.317	4.219.927.842	Advance payments
<b>Jumlah Aset Lancar</b>		<b>101.636.804.606</b>	<b>85.263.161.346</b>	<b>Total Current Assets</b>
<b>Aset Tidak Lancar</b>				<b>Non - Current Assets</b>
Aset pajak tangguhan	2,27	-	7.023.698.372	Deferred tax assets
Aset tetap - setelah dikurangi akumulasi penyusutan sebesar Rp 73.410.713.758 tahun 2012 (2011 : Rp 66.392.972.869)	2,10	99.499.116.028	40.250.928.881	Property, plant and equipment - net of accumulated depreciation of Rp 73,410,713,758 in 2012 (2011 : Rp 66,392,972,869)
Aset yang tidak digunakan dalam usaha	2,11	18.639.351.290	26.464.085.358	Assets not used in operations
Aset tidak lancar lainnya	12	2.582.571.942	2.727.372.901	Other non-current assets
<b>Jumlah Aset Tidak Lancar</b>		<b>120.721.039.260</b>	<b>76.466.085.512</b>	<b>Total Non-Current Assets</b>
<b>JUMLAH ASET</b>		<b>222.357.843.866</b>	<b>161.729.246.858</b>	<b>TOTAL ASSETS</b>

Lihat Catatan atas Laporan Keuangan Konsolidasi pada Ekshbit E terlampir  
yang merupakan bagian yang tidak terpisahkan  
dari Laporan Keuangan Konsolidasi secara keseluruhan

See accompanying Notes to Consolidated Financial Statements on Exhibit E  
which are an integral part of  
the Consolidated Financial Statements taken as a whole

PT DHARMA SAMUDERA FISHING INDUSTRIES Tbk  
DAN ENTITAS ANAK  
LAPORAN POSISI KEUANGAN KONSOLIDASIAN  
31 DESEMBER 2012 AND 2011  
(ditajikan dalam Rupiah, kecuali dinyatakan lain)

PT DHARMA SAMUDERA FISHING INDUSTRIES Tbk  
AND SUBSIDIARIES  
CONSOLIDATED STATEMENTS OF FINANCIAL POSITION  
31 DECEMBER 2012 AND 2011  
(expressed in Indonesian Rupiah, unless otherwise stated)

	Catatan/ Notes	31 Desember / December 2012	31 Desember / December 2011	
<b>LIABILITAS DAN EKUITAS</b>				<b>LIABILITIES AND EQUITY</b>
<b>LIABILITAS</b>				<b>LIABILITIES</b>
<b>Liabilitas Lancar</b>				<b>Current Liabilities</b>
Utang usaha				Trade payables
Pihak ketiga	14,29	15.003.275.800	15.727.739.553	Third parties
Pihak-pihak berelasi	2,9,14	3.000.000.000	224.813.575	Related parties
Utang lain-lain				Other payables
Pihak ketiga	15	6.683.697.188	6.409.978.916	Third parties
Biaya harus dibayar	17	558.879.680	1.630.878.964	Accrued expenses
Utang pajak	2,18	23.812.984	22.992.130	Current taxes liabilities
Liabilitas tidak lancar yang jatuh tempo dalam satu tahun				Current maturities of long-term debt
Utang bank	2,13,29	2.136.516.000	1.665.566.400	Bank loans
<b>Jumlah Liabilitas Lancar</b>		<b>27.406.181.652</b>	<b>25.681.969.538</b>	<b>Total Current Liabilities</b>
<b>Liabilitas Tidak Lancar</b>				<b>Non-Current Liabilities</b>
Utang lain-lain				Other payables
Pihak-pihak berelasi	2,9	27.850.219.859	25.950.146.917	Related parties
Liabilitas pajak tangguhan	2,27	9.026.839.407	4.399.176	Deferred tax liabilities
Liabilitas tidak lancar - setelah dikurangi bagian yang jatuh waktu dalam setahun	2,13,29	72.745.053.000	73.599.007.600	Long-term debt - net of current maturities
Utang bank				Bank loans
Liabilitas manfaat karyawan	2,16	779.135.608	49.147.525	Post-employment benefits obligation
<b>Jumlah Liabilitas Tidak Lancar</b>		<b>110.401.247.874</b>	<b>99.602.701.218</b>	<b>Total Non-Current Liabilities</b>
<b>Jumlah Liabilitas</b>		<b>137.807.429.526</b>	<b>125.284.670.756</b>	<b>Total Liabilities</b>
<b>EKUITAS</b>				<b>EQUITY</b>
Ekuitas yang dapat dialokasikan kepada pemilik entitas induk				Equity attributable to owners of the parent entity
Modal saham - nilai nominal Rp 100 per saham				Share capital - par value Rp 100 per share
Modal dasar - 4.000.000.000 saham				Authorized - 4,000,000,000 shares
Modal ditempatkan dan disetor penuh - 1.857.135.500 saham	19	185.713.550.000	185.713.550.000	Issued and fully paid-in 1,857,135,500 shares
Tambahkan modal disetor - bersih	20	18.433.570.833	18.433.570.833	Additional paid-in capital - net
Cadangan lainnya		7.808.832.626	7.808.832.626	Other reserve
Surplus revaluasi	21	39.038.795.776	-	Surplus of revaluation
Defisit		(166.593.743.376)	(175.660.785.838)	Deficits
Kepentingan Non Pengendali		149.408.481	149.408.481	Non-controlling interest
<b>Jumlah Ekuitas</b>		<b>84.550.414.340</b>	<b>36.444.576.102</b>	<b>Total Equity</b>
<b>JUMLAH LIABILITAS DAN EKUITAS</b>		<b>222.357.843.866</b>	<b>161.729.246.858</b>	<b>TOTAL LIABILITIES AND EQUITY</b>



PT DHARMA SAMUDERA FISHING INDUSTRIES Tbk  
DAN ENTITAS ANAK  
LAPORAN LABA RUGI KOMPREHENSIF KONSOLIDASIAN  
UNTUK TAHUN-TAHUN YANG BERAKHIR 31 DESEMBER 2012 DAN 2011  
(disajikan dalam Rupiah, kecuali dinyatakan lain)

PT DHARMA SAMUDERA FISHING INDUSTRIES Tbk  
AND SUBSIDIARIES  
CONSOLIDATED STATEMENTS OF COMPREHENSIVE INCOME  
FOR THE YEARS ENDED 31 DECEMBER 2012 AND 2011  
(expressed in Rupiah, unless otherwise stated)

	2 0 1 2	Catatan/ Notes	2 0 1 1	
Penjualan	298.017.091.152	2, 9, 22	171.816.717.235	Sales
Beban penjualan	253.587.237.241	2, 23, 24	143.514.469.067	Cost of sales
<b>Laba kotor</b>	<b>44.429.853.911</b>		<b>28.302.248.168</b>	<b>Gross profit</b>
Beban usaha				Operating expense
Beban penjualan	15.766.622.156	2, 25	10.594.224.975	Selling expenses
Beban umum dan administrasi	10.059.527.910	2, 25	4.835.358.325	General and administrative expenses
	25.826.150.066		15.429.583.300	
<b>Laba dari usaha</b>	<b>18.603.703.845</b>		<b>12.872.664.868</b>	<b>Profit from operations</b>
Pendapatan bunga	50.823.994		12.130.211	Interest income
Beban bunga	( 5.239.048.050)	26	( 4.424.710.136)	Interest expenses
Biaya bank	( 844.646.919)		( 625.411.055)	Bank expenses
Penghapusan piutang	( 282.844.240)		-	Write off receivable
Rugi selisih kurs	( 169.035.905)		( 514.284.395)	Loss on foreign exchange
Laba ( rugi) atas penjualan aset tetap	8.213.984	10	( 36.993.582)	Gain (loss) on sale of property, plant and equipment
Beban lainnya	( 26.917.569)		( 545.744.802)	Other expenses
<b>Laba sebelum manfaat pajak</b>	<b>12.100.249.140</b>		<b>6.737.651.109</b>	<b>Profit before income tax benefit</b>
Manfaat pajak penghasilan				Income tax benefit
Kini	-		-	Current
Tangguhan	( 3.033.206.678)	27	354.984.755	Deferred
Jumlah manfaat pajak penghasilan	( 3.033.206.678)		354.984.755	Total benefit income tax
<b>Laba tahun berjalan</b>	<b>9.067.042.462</b>		<b>7.092.635.864</b>	<b>Profit for the years</b>
Pendapatan komprehensif lain				Other comprehensive income
Surplus revaluasi	52.051.727.701	27	-	Surplus of revaluation
Pajak tangguhan atas surplus revaluasi	( 13.012.931.925)		-	Deferred tax to surplus of revaluation
Pendapatan komprehensif lain tahun berjalan setelah pajak	39.038.795.776		-	Other Comprehensive income for the years - net of tax
<b>Jumlah laba komprehensif pada tahun berjalan</b>	<b>48.105.838.238</b>		<b>7.092.635.864</b>	<b>Total comprehensive income for the years</b>
Jumlah laba komprehensif yang diatribusikan kepada:				Total comprehensive income attributable to:
Pemilik entitas induk	48.105.838.238		7.092.635.864	Owner of the parent entity
Kepentingan non-pengendali	-		-	Non-controlling interest
<b>Jumlah</b>	<b>48.105.838.238</b>		<b>7.092.635.864</b>	<b>Total</b>
<b>Laba per saham</b>	<b>4,88</b>	2, 28	<b>3,82</b>	<b>Earnings per share</b>

These Consolidated Financial Statements are Originally Issued  
In Indonesian Language

Exhibit A

Exhibit A

PT DHARMA SAMUDERA FISHING INDUSTRIES Tbk  
DAN ENTITAS ANAKNYA  
LAPORAN POSISI KEUANGAN KONSOLIDASIAN  
PADA TANGGAL 31 DESEMBER 2013  
(Disajikan dalam Rupiah, kecuali dinyatakan lain)

PT DHARMA SAMUDERA FISHING INDUSTRIES Tbk  
AND ITS SUBSIDIARIES  
CONSOLIDATED STATEMENT OF FINANCIAL POSITION  
AS OF 31 DECEMBER 2013  
(Expressed in Indonesian Rupiah, unless otherwise stated)

	Catatan/ Notes	31 Desember / December 2013	31 Desember / December 2012	
<b>A S E T</b>				<b>A S S E T S</b>
<b>ASET LANCAR</b>				<b>CURRENT ASSETS</b>
Kas dan bank	2,4,29	3.908.304.289	2.525.100.943	Cash on hand and in banks
Piutang usaha				Trade receivables
Pihak ketiga - setelah dikurangi cadangan kerugian penurunan nilai sebesar Rp 199.722.770 dan Rp 301.204.089 pada tanggal 31 Desember 2013 dan 2012	2,5,29	45.450.995.992	29.445.540.600	Third parties - net of allowance for impairment losses of Rp 199,722,770 and Rp 301,204,089 as of 31 December 2013 and 2012, respectively
Pihak berelasi	2,5,9	782.657.300	1.884.647.837	Related party
Piutang lain-lain - pihak ketiga		120.432.148	205.649.000	Other receivables - third parties
Persediaan	2,6	65.022.129.495	60.287.397.434	Inventories
Beban dibayar di muka		252.911.235	788.316.494	Prepaid expenses
Pajak dibayar di muka	2,7	2.285.057.430	1.840.876.981	Prepaid taxes
Uang muka	2,8	8.143.060.961	5.856.251.317	Advance payments
<b>Jumlah Aset Lancar</b>		<b>125.965.548.849</b>	<b>102.833.780.606</b>	<b>Total Current Assets</b>
<b>ASET TIDAK LANCAR</b>				<b>NON-CURRENT ASSETS</b>
Piutang pihak berelasi	2, 9	326.548.107	-	Due from related party
Aset tetap - setelah dikurangi akumulasi penyusutan sebesar Rp 145.037.178.074 tahun 2013 (2012: Rp 73.410.713.758)	2,10	126.479.705.014	99.499.116.028	Property, plant and equipment - net of accumulated depreciation of Rp 145,037,178,074 in 2013 (2012: Rp 73,410,713,758)
Aset yang tidak digunakan dalam usaha	2,11	-	18.639.351.290	Assets not used in operations
Aset tidak lancar lainnya	12	2.313.243.959	2.582.571.942	Other non-current assets
<b>Jumlah Aset Tidak Lancar</b>		<b>129.119.497.080</b>	<b>120.721.039.260</b>	<b>Total Non-Current Assets</b>
<b>JUMLAH ASET</b>		<b>255.085.045.929</b>	<b>223.554.819.866</b>	<b>TOTAL ASSETS</b>

Lihat Catatan atas Laporan Keuangan Konsolidasian pada Exhibit E terlampir  
yang merupakan bagian yang tidak terpisahkan  
dari Laporan Keuangan Konsolidasian secara keseluruhan

See accompanying Notes to Consolidated Financial Statements on Exhibit E  
which are an integral part of  
the Consolidated Financial Statements taken as a whole

PT DHARMA SAMUDERA FISHING INDUSTRIES Tbk  
DAN ENTITAS ANAKNYA  
LAPORAN POSISI KEUANGAN KONSOLIDASIAN  
PADA TANGGAL 31 DESEMBER 2013  
(Ditajikan dalam Rupiah, kecuali dinyatakan lain)

PT DHARMA SAMUDERA FISHING INDUSTRIES Tbk  
AND ITS SUBSIDIARIES  
CONSOLIDATED STATEMENT OF FINANCIAL POSITION  
AS OF 31 DECEMBER 2013  
(Expressed in Indonesian Rupiah, unless otherwise stated)

	Catatan/ Notes	31 Desember / December 2013	31 Desember / December 2012	
<b>LIABILITAS DAN EKUITAS</b>				<b>LIABILITIES AND EQUITY</b>
<b>LIABILITAS</b>				<b>LIABILITIES</b>
<b>LIABILITAS JANGKA PENDEK</b>				<b>CURRENT LIABILITIES</b>
Utang usaha				Trade payables
Pihak ketiga	14,29	21.747.964.568	15.003.275.800	Third parties
Utang lain-lain - jangka pendek				Other short-term payables
Pihak ketiga	15	10.694.848.125	6.683.697.188	Third parties
Pihak berelasi	2,9,15	2.234.262.641	3.000.000.000	Related party
Pendapatan diterima dimuka		2.685.263.759	-	Advance receipt
Biaya masih harus dibayar	17	1.007.685.729	558.879.680	Accrued expenses
Utang pajak	2,18	24.897.142	23.812.954	Taxes payable
Liabilitas tidak lancar yang jatuh tempo dalam satu tahun				
Utang bank	2,13,29	76.780.813.200	2.136.516.000	Current maturities of long-term bank loans
<b>Jumlah Liabilitas Jangka Pendek</b>		<b>115.175.735.164</b>	<b>27.406.181.652</b>	<b>Total Current Liabilities</b>
<b>LIABILITAS JANGKA PANJANG</b>				<b>NON-CURRENT LIABILITIES</b>
Utang lain-lain jangka panjang				Other long-term payables
Pihak-pihak berelasi	2,9	21.152.269.444	29.047.195.859	Related parties
Liabilitas pajak tangguhan	2,27	10.928.367.051	9.026.839.407	Deferred tax liabilities
Liabilitas tidak lancar - setelah diforengi bagian yang jatuh waktu dalam setahun				
Utang bank	2,13,29	2.378.720.007	72.745.053.000	Long-term bank loans - net of current maturities
Liabilitas imbalan pasca-kerja	2,16	1.317.212.704	779.135.608	Post-employment benefits obligation
<b>Jumlah Liabilitas Jangka Panjang</b>		<b>35.776.569.206</b>	<b>111.598.223.874</b>	<b>Total Non-Current Liabilities</b>
<b>Jumlah Liabilitas</b>		<b>150.952.304.370</b>	<b>139.004.405.526</b>	<b>Total Liabilities</b>
<b>EKUITAS</b>				<b>EQUITY</b>
Ekuitas yang dapat dibagikan kepada pemilik entitas induk				Equity attributable to owners of the parent entity
Modal saham - nilai nominal Rp 100 per saham				Share capital - par value Rp 100 per share
Modal dasar - 4.000.000.000 saham				Authorized - 4,000,000,000 shares
Modal ditempatkan dan disetor penuh - 1.857.135.500 saham	19	185.713.550.000	185.713.550.000	Issued and fully paid-in 1,857,135,500 shares
Tambah modal disetor - bersih	20	18.433.570.833	18.433.570.833	Additional paid-in capital - net
Cadangan lainnya		7.808.832.626	7.808.832.626	Other reserves
Surplus revaluasi atas aset tetap tanah	21	46.890.763.276	39.038.795.776	Revaluation surplus of land
Defisit		(154.857.863.579)	(166.593.743.376)	Deficits
		103.988.853.156	84.401.005.859	
Kepentingan non-pengendali		143.888.403	149.408.481	Non-controlling interest
<b>Jumlah Ekuitas</b>		<b>104.132.741.559</b>	<b>84.550.414.340</b>	<b>Total Equity</b>
<b>JUMLAH LIABILITAS DAN EKUITAS</b>		<b>255.085.045.929</b>	<b>223.554.819.866</b>	<b>TOTAL LIABILITIES AND EQUITY</b>

PT DHARMA SAMUDERA FISHING INDUSTRIES Tbk  
DAN ENTITAS ANAKNYA  
LAPORAN LABA RUGI KOMPREHENSIF KONSOLIDASIAN  
UNTUK TAHUN YANG BERAKHIR PADA  
31 DESEMBER 2013  
(Dibagikan dalam Rupiah, kecuali dinyatakan lain)

PT DHARMA SAMUDERA FISHING INDUSTRIES Tbk  
AND ITS SUBSIDIARIES  
CONSOLIDATED STATEMENT OF COMPREHENSIVE INCOME  
FOR THE YEAR ENDED  
31 DECEMBER 2013  
(Expressed in Rupiah, unless otherwise stated)

	2 0 1 3	Catatan/ Notes	2 0 1 2	
Penjualan	347.540.777.717	2,9,22	298.017.091.152	Sales
Beban pokok penjualan	( 296.550.618.233)	2,23,24	( 253.587.237.241)	Cost of goods sold
<b>Laba bruto</b>	<b>50.990.159.484</b>		<b>44.429.853.911</b>	<b>Gross profit</b>
Beban usaha	( 29.569.498.913)	2,25	( 25.826.150.066)	Operating expenses
Pendapatan bunga	35.353.229		50.823.994	Interest Income
Beban bunga	( 6.089.653.431)	26	( 5.239.048.050)	Interest expenses
Rugi selisih kurs	( 3.260.605.416)		( 169.035.905)	Loss on foreign exchange
Biaya bank	( 914.719.608)		( 844.646.919)	Bank expenses
Penghapusan piutang	-		( 282.844.240)	Written-off receivables
Laba atas penjualan aset tetap	-	10	8.213.984	Gain on sale of property, plant and equipment
Beban lainnya	( 176.470.482)		( 26.917.569)	Other expenses
<b>Laba sebelum manfaat pajak penghasilan</b>	<b>11.014.564.863</b>		<b>12.100.249.140</b>	<b>Profit before income tax benefit</b>
Manfaat pajak penghasilan K i n i	-		-	Income tax benefit Current
Tangguhan	715.794.856	27	( 3.033.206.678)	Deferred
<b>Jumlah manfaat pajak penghasilan</b>	<b>715.794.856</b>		<b>( 3.033.206.678)</b>	<b>Total benefit income tax</b>
<b>Laba tahun berjalan</b>	<b>11.730.359.719</b>		<b>9.067.042.462</b>	<b>Profit for the year</b>
<b>Pendapatan komprehensif lain</b>				<b>Other comprehensive income</b>
Surplus revaluasi atas aset tetap tanah	10.469.290.000	21	52.051.727.701	Revaluation surplus of land
Pajak tangguhan atas surplus revaluasi aset tetap tanah	( 2.617.322.500)	27	( 13.012.931.925)	Deferred tax on revaluation surplus of land
<b>Pendapatan komprehensif lain tahun berjalan setelah pajak</b>	<b>7.851.967.500</b>		<b>39.038.795.776</b>	<b>Other Comprehensive income for the year - net of tax</b>
<b>Jumlah laba komprehensif pada tahun berjalan</b>	<b>19.582.327.219</b>		<b>48.105.838.238</b>	<b>Total comprehensive income for the year</b>
<b>Laba tahun berjalan yang diatribusikan kepada:</b>				<b>Profit for the year attributable to:</b>
Pemilik entitas Induk	11.735.879.797		9.067.042.462	Owner of the parent entity
Kepentingan non-pengendali	( 5.520.078)		-	Non-controlling interest
<b>Laba tahun berjalan</b>	<b>11.730.359.719</b>		<b>9.067.042.462</b>	<b>Profit for the year</b>
<b>Jumlah laba komprehensif yang diatribusikan kepada:</b>				<b>Total comprehensive income attributable to:</b>
Pemilik entitas Induk	19.582.327.219		48.105.838.238	Owner of the parent entity
Kepentingan non-pengendali	-		-	Non-controlling interest
<b>Jumlah laba komprehensif tahun berjalan</b>	<b>19.582.327.219</b>		<b>48.105.838.238</b>	<b>Total comprehensive income for the year</b>
<b>Laba per saham dasar</b>	<b>6,32</b>	<b>2,28</b>	<b>4,88</b>	<b>Basic earnings per share</b>

These Consolidated Financial Statements are Originally Issued  
in Indonesian Language

Exhibit A

Exhibit A

PT DHARMA SAMUDERA FISHING INDUSTRIES Tbk  
DAN ENTITAS ANAKNYA  
LAPORAN POSISI KEUANGAN KONSOLIDASIAN  
PADA TANGGAL 31 DESEMBER 2014  
(Disajikan dalam Rupiah, kecuali dinyatakan lain)

PT DHARMA SAMUDERA FISHING INDUSTRIES Tbk  
AND ITS SUBSIDIARIES  
CONSOLIDATED STATEMENT OF FINANCIAL POSITION  
AS OF 31 DECEMBER 2014  
(Expressed in Indonesian Rupiah, unless otherwise stated)

	Catatan/ Notes	31 Desember / December 2014	31 Desember / December 2013	
<b>A S E T</b>				<b>A S S E T S</b>
<b>ASET LANCAR</b>				<b>CURRENT ASSETS</b>
Kas dan bank	2,4,28	6.826.404.850	3.908.304.289	Cash on hand and in banks
Piutang usaha				Trade receivables
Pihak ketiga - setelah dikurangi cadangan kerugian penurunan nilai sebesar Rp 422.572.138 dan Rp 199.722.770 masing-masing pada tanggal 31 Desember 2014 dan 2013	2,5,24	41.807.326.636	45.450.995.992	Third parties - net of allowance for impairment losses of Rp 422,572,138 and Rp 199,722,770 as of 31 December 2014 and 2013, respectively
Pihak berelasi	2,5,8	933.625.117	782.657.300	Related party
Piutang lain-lain - pihak ketiga	2	4.293.342.472	120.432.147	Other receivables - third parties
Persediaan	2,6	73.092.914.501	65.022.129.495	Inventories
Beban dibayar di muka		450.255.201	252.911.235	Prepaid expenses
Pajak dibayar di muka	2,24	3.423.598.716	2.285.057.430	Prepaid taxes
Uang muka	2,7	6.999.269.811	8.143.060.961	Advance payments
<b>Jumlah Aset Lancar</b>		<b>137.786.737.304</b>	<b>125.965.548.849</b>	<b>Total Current Assets</b>
<b>ASET TIDAK LANCAR</b>				<b>NON-CURRENT ASSETS</b>
Piutang pihak berelasi	2,8	178.089.775	326.548.107	Due from related party
Aset tetap - setelah dikurangi akumulasi penyusutan sebesar Rp 153.959.416.635 tahun 2014 (2013: Rp 145.037.178.074)	2,9	130.379.795.090	126.479.705.014	Property, plant and equipment - net of accumulated depreciation of Rp 153,959,416,635 in 2014 (2013: Rp 145,037,178,074)
Aset tidak lancar lainnya	10	2.438.101.451	2.313.243.959	Other non-current assets
<b>Jumlah Aset Tidak Lancar</b>		<b>132.995.986.316</b>	<b>129.119.497.080</b>	<b>Total Non-Current Assets</b>
<b>JUMLAH ASET</b>		<b>270.782.723.620</b>	<b>255.085.045.929</b>	<b>TOTAL ASSETS</b>

Lihat Catatan atas Laporan Keuangan Konsolidasian pada Ekshibit E terlampir  
yang merupakan bagian yang tidak terpisahkan  
dari Laporan Keuangan Konsolidasian secara keseluruhan

See accompanying Notes to Consolidated Financial Statements on Exhibit E  
which are an integral part of  
the Consolidated Financial Statements taken as a whole

PT DHARMA SAMUDERA FISHING INDUSTRIES Tbk  
DAN ENTITAS ANAKNYA  
LAPORAN POSISI KEUANGAN KONSOLIDASIAN  
PADA TANGGAL 31 DESEMBER 2014  
(Ditajikan dalam Rupiah, kecuali dinyatakan lain)

PT DHARMA SAMUDERA FISHING INDUSTRIES Tbk  
AND ITS SUBSIDIARIES  
CONSOLIDATED STATEMENT OF FINANCIAL POSITION  
AS OF 31 DECEMBER 2014  
(Expressed in Indonesian Rupiah, unless otherwise stated)

	Catatan/ Notes	31 Desember / December 2014	31 Desember / December 2013	
<b>LIABILITAS DAN EKUITAS</b>				<b>LIABILITIES AND EQUITY</b>
<b>LIABILITAS</b>				<b>LIABILITIES</b>
<b>LIABILITAS JANGKA PENDEK</b>				<b>CURRENT LIABILITIES</b>
Utang usaha				Trade payables
Pihak ketiga	12,28	11.658.917.086	21.747.964.568	Third parties
Utang lain-lain jangka pendek				Other short-term payables
Pihak ketiga	13	12.446.180.977	10.694.848.125	Third parties
Pihak berelasi	2,8,13	3.000.000.000	2.234.262.641	Related party
Pendapatan diterima di muka		6.037.565.287	2.685.263.759	Advance receipt
Biaya masih harus dibayar	15	404.563.514	1.007.688.729	Accrued expenses
Utang pajak	2,24	12.284.500	24.897.142	Taxes payable
Liabilitas tidak lancar yang jatuh tempo dalam satu tahun				Current maturities of long-term bank loans
Utang bank	2,11,28	56.851.369.612	76.780.613.200	
<b>Jumlah Liabilitas Jangka Pendek</b>		<b>90.410.930.976</b>	<b>115.175.735.164</b>	<b>Total Current Liabilities</b>
<b>LIABILITAS JANGKA PANJANG</b>				<b>NON-CURRENT LIABILITIES</b>
Utang lain-lain jangka panjang				Other long-term payables
Pihak-pihak berelasi	2,8	22.214.394.978	21.152.269.444	Related parties
Liabilitas pajak tangguhan	2,24	15.934.125.008	10.928.367.051	Deferred tax liabilities
Liabilitas tidak lancar - setelah dikurangi bagian yang jatuh waktu dalam setahun				Long-term bank loans - net of current maturities
Utang bank	2,11,28	20.413.304.163	2.378.720.007	
Liabilitas imbalan pasca-kerja	2,14	1.953.089.785	1.317.212.704	Post-employment benefits obligation
<b>Jumlah Liabilitas Jangka Panjang</b>		<b>60.514.913.934</b>	<b>35.776.569.206</b>	<b>Total Non-Current Liabilities</b>
<b>Jumlah Liabilitas</b>		<b>150.925.844.910</b>	<b>150.952.304.370</b>	<b>Total Liabilities</b>
<b>EKUITAS</b>				<b>EQUITY</b>
Ekuitas yang dapat dibagikan kepada pemilik entitas induk				Equity attributable to owners of the parent entity
Modal saham - nilai nominal Rp 100 per saham				Share capital - par value Rp 100 per share
Modal dasar - 4.000.000.000 saham				Authorized - 4,000,000,000 shares
Modal ditempatkan dan diantar penuh - 1.857.135.500 saham	16	185.713.550.000	185.713.550.000	Issued and fully paid-in 1,857,135,500 shares
Tambah modal diantar - bersih	17	18.433.570.833	18.433.570.833	Additional paid-in capital - net
Cadangan lainnya		7.808.832.626	7.808.832.626	Other reserves
Surplus revaluasi atas aset tetap bersih - bersih	18	50.740.603.276	46.890.763.276	Revaluation surplus of land - net
Defisit		(142.983.566.428)	(154.857.863.579)	Deficits
		119.712.990.307	103.988.853.156	
Kepentingan non-pengendali		143.888.403	143.888.403	Non-controlling interest
<b>Jumlah Ekuitas</b>		<b>119.856.878.710</b>	<b>104.132.741.559</b>	<b>Total Equity</b>
<b>JUMLAH LIABILITAS DAN EKUITAS</b>		<b>270.782.723.620</b>	<b>255.085.045.929</b>	<b>TOTAL LIABILITIES AND EQUITY</b>

Lihat Catatan atas Laporan Keuangan Konsolidasian pada Ekshibit E terlampir yang merupakan bagian yang tidak terpisahkan dari Laporan Keuangan Konsolidasian secara keseluruhan

See accompanying Notes to Consolidated Financial Statements on Exhibit E which are an integral part of the Consolidated Financial Statements taken as a whole

PT DHARMA SAMUDERA FISHING INDUSTRIES Tbk  
 DAN ENTITAS ANAKNYA  
 LAPORAN LABA RUGI KOMPREHENSIF KONSOLIDASIAN  
 UNTUK TAHUN YANG BERAKHIR PADA  
 31 DESEMBER 2014  
 (Disajikan dalam Rupiah, kecuali dinyatakan lain)

PT DHARMA SAMUDERA FISHING INDUSTRIES Tbk  
 AND ITS SUBSIDIARIES  
 CONSOLIDATED STATEMENT OF COMPREHENSIVE INCOME  
 FOR THE YEAR ENDED  
 31 DECEMBER 2014  
 (Expressed in Rupiah, unless otherwise stated)

	2 0 1 4	Catatan/ Notes	2 0 1 3	
Penjualan	450.591.402.420	2,19	347.540.777.717	Sales
Beban pokok penjualan	( 395.093.872.377)	2,20,21	( 296.550.618.233)	Cost of goods sold
Laba bruto	55.497.610.043		50.990.159.484	Gross profit
Beban usaha	( 31.703.209.500)	2,22	( 29.569.498.913)	Operating expenses
Pendapatan bunga	65.514.000		35.353.229	Interest income
Beban bunga	( 7.298.686.051)	2,23	( 6.089.653.431)	Interest expenses
Laba (rugi) selisih kurs	98.813.164		( 3.260.605.416)	Gain (loss) on foreign exchange
Biaya bank	( 1.386.488.266)		( 914.719.608)	Bank expenses
Pendapatan (beban) lainnya	323.221.718		( 176.470.482)	Other income (expenses)
Laba sebelum manfaat pajak penghasilan	15.596.775.108		11.014.564.863	Profit before income tax benefit
(Beban) manfaat pajak penghasilan				Income tax (expense) benefit
Kini	-		-	Current
Tangguhan	( 3.722.477.957)	2,24	715.794.856	Deferred
Jumlah manfaat pajak penghasilan	( 3.722.477.957)		715.794.856	Total benefit income tax
Laba tahun berjalan	11.874.297.151		11.730.359.719	Profit for the year
Pendapatan komprehensif lain setelah pajak	3.849.840.000	2,18,24	7.851.967.500	Other comprehensive income - net of tax
Jumlah laba komprehensif pada tahun berjalan	15.724.137.151		19.582.327.219	Total comprehensive income for the year
Laba tahun berjalan yang diatribusikan kepada:				Profit for the year attributable to:
Pemilik entitas induk	11.874.297.151		11.735.879.797	Owner of the parent entity
Kepentingan non-pengendali	-		( 5.520.078)	Non-controlling interest
Laba tahun berjalan	11.874.297.151		11.730.359.719	Profit for the year
Jumlah laba komprehensif yang diatribusikan kepada:				Total comprehensive income attributable to:
Pemilik entitas induk	15.724.137.151		19.582.327.219	Owner of the parent entity
Kepentingan non-pengendali	-		-	Non-controlling interest
Jumlah laba komprehensif tahun berjalan	15.724.137.151		19.582.327.219	Total comprehensive income for the year
Laba per saham dasar	6,39	2,25	6,32	Basic earnings per share

PT DHARMA SAMUDERA FISHING INDUSTRIES Tbk  
DAN ENTITAS ANAKNYA  
LAPORAN POSISI KEUANGAN KONSOLIDASIAN  
PADA TANGGAL 31 DESEMBER 2015  
(Ditajikan dalam Rupiah, kecuali dinyatakan lain)

PT DHARMA SAMUDERA FISHING INDUSTRIES Tbk  
AND ITS SUBSIDIARIES  
CONSOLIDATED STATEMENT OF FINANCIAL POSITION  
AS OF 31 DECEMBER 2015  
(Expressed in Indonesian Rupiah, unless otherwise stated)

	Catatan/ Notes	31 Desember/ December 2015	31 Desember/ December 2014 <sup>*)</sup>	1 Januari/ January 2014 <sup>*)</sup>	
<b>A S E T</b>					<b>A S S E T S</b>
<b>ASET LANCAR</b>					<b>CURRENT ASSETS</b>
Kas dan bank	2,4,28	5.340.326.309	6.826.404.850	3.908.304.289	Cash on hand and in banks
Piutang usaha					Trade receivables
Pihak ketiga - setelah dikurangi cadangan kerugian penurunan nilai sebesar Rp 345.988.921 (2014: Rp 422.572.138 dan 2013: Rp 199.722.770)	2,5,24	66.237.171.125	41.807.326.636	45.450.995.992	Third parties - net of allowance for impairment losses of Rp 345,988,921 (2014: Rp 422,572,138 and 2013: Rp 199,722,770)
Pihak berelasi	2,5,8	861.740.373	933.625.117	782.657.300	Related party
Piutang lain-lain - pihak ketiga		5.498.166.996	4.293.342.469	120.432.148	Other receivables - third parties
Persediaan	2,6	62.291.896.837	73.092.914.501	65.022.129.495	Inventories
Beban dibayar di muka		514.967.161	450.255.203	252.911.232	Prepaid expenses
Pajak dibayar di muka	2,24	3.571.355.649	3.423.598.716	2.285.057.430	Prepaid taxes
Uang muka	2,7,8	4.904.209.130	6.959.269.811	8.143.060.961	Advance payments
Jumlah Aset Lancar		<u>149.219.833.580</u>	<u>137.786.737.303</u>	<u>125.965.548.847</u>	Total Current Assets
<b>ASET TIDAK LANCAR</b>					<b>NON-CURRENT ASSETS</b>
Piutang pihak berelasi	2,8	-	178.089.775	326.548.107	Due from related party
Aset tetap - setelah dikurangi akumulasi penyusutan sebesar Rp 163.202.264.140 (2014: Rp 153.959.416.635 dan 2013: Rp 145.037.178.074)	2,9	150.770.021.221	130.379.795.090	126.479.705.014	Property, plant and equipment - net of accumulated depreciation of Rp 163,202,264,140 (2014: Rp 153,959,416,635 and 2013: Rp 145,037,178,074)
Aset tidak lancar lainnya	10	2.262.958.943	2.438.101.451	2.313.243.959	Other non-current assets
Jumlah Aset Tidak Lancar		<u>153.032.980.164</u>	<u>132.995.986.316</u>	<u>129.119.497.080</u>	Total Non-Current Assets
<b>JUMLAH ASET</b>		<u><b>302.252.813.744</b></u>	<u><b>270.782.723.619</b></u>	<u><b>255.085.045.927</b></u>	<b>TOTAL ASSETS</b>

<sup>\*)</sup> Lihat Catatan 2a dan 31

<sup>\*)</sup> See Notes 2a and 31

Lihat Catatan atas Laporan Keuangan Konsolidasian pada  
Ekshbit E terlampir yang merupakan bagian yang tidak terpisahkan  
dari Laporan Keuangan Konsolidasian secara keseluruhan

See accompanying Notes to Consolidated Financial Statements on  
Exhibit E which are an integral part of  
the Consolidated Financial Statements taken as a whole



PT DHARMA SAMUDERA FISHING INDUSTRIES Tbk  
DAN ENTITAS ANAKNYA  
LAPORAN POSISI KEUANGAN KONSOLIDASIAN  
PADA TANGGAL 31 DESEMBER 2015  
(Disajikan dalam Rupiah, kecuali dinyatakan lain)

PT DHARMA SAMUDERA FISHING INDUSTRIES Tbk  
AND ITS SUBSIDIARIES  
CONSOLIDATED STATEMENT OF FINANCIAL POSITION  
AS OF 31 DECEMBER 2015  
(Expressed in Indonesian Rupiah, unless otherwise stated)

	Catatan/ Notes	31 Desember/ December 2 0 1 5	31 Desember/ December 2 0 1 4*)	1 Januari/ January 2 0 1 3*)	
<b>LIABILITAS DAN EKUITAS</b>					<b>LIABILITIES AND EQUITY</b>
<b>LIABILITAS JANGKA PENDEK</b>					<b>SHORT-TERM LIABILITIES</b>
Utang usaha					Trade payables
Pihak ketiga	2,12,28	28.368.230.168	11.658.967.086	21.747.964.568	Third parties
Utang lain-lain jangka pendek					Other short-term payables
Pihak ketiga	13	18.975.861.656	12.446.180.977	10.694.848.125	Third parties
Pihak berelasi	2,8,13	3.711.550.685	3.000.000.000	2.234.262.641	Related party
Pendapatan diterima di muka		-	6.037.565.286	2.685.263.759	Advance receipt
Biaya masih harus dibayar	15	890.585.098	404.563.514	1.007.685.729	Accrued expenses
Utang pajak	2,24	1.108.560.783	12.284.500	24.897.142	Taxes payable
Liabilitas tidak lancar yang jatuh tempo dalam satu tahun					Current maturities of long-term
Utang bank	2,11,28	46.700.138.377	56.851.369.612	76.780.813.200	bank loans
<b>Jumlah Liabilitas Jangka Pendek</b>		<b>99.754.926.767</b>	<b>90.410.930.975</b>	<b>115.175.735.164</b>	<b>Total Short-Term Liabilities</b>
<b>LIABILITAS JANGKA PANJANG</b>					<b>LONG-TERM LIABILITIES</b>
Utang lain-lain jangka panjang					Other long-term payables
Pihak-pihak berelasi	2,8	17.291.103.697	22.214.394.978	21.152.269.444	Related parties
Liabilitas pajak tangguhan	2,24	22.688.635.641	15.838.675.879	10.811.493.327	Deferred tax liabilities
Liabilitas tidak lancar - setelah dikurangi bagian yang jatuh waktu dalam setahun					Long-term payables - net of current maturities
Utang bank	2,11,28	16.800.000.000	20.413.304.163	2.378.720.007	Bank loan
Liabilitas imbalan pasca-kerja	2,14	2.612.843.748	2.334.886.301	1.784.707.596	Post-employment benefits obligation
<b>Jumlah Liabilitas Jangka Panjang</b>		<b>59.392.583.086</b>	<b>60.801.261.321</b>	<b>36.127.190.374</b>	<b>Total Long-Term Liabilities</b>
<b>Jumlah Liabilitas</b>		<b>159.147.509.853</b>	<b>151.212.192.296</b>	<b>151.302.925.538</b>	<b>Total Liabilities</b>
<b>EKUITAS</b>					<b>EQUITY</b>
Ekuitas yang dapat didistribusikan kepada pemilik entitas induk					Equity attributable to owners of the parent entity
Modal saham - nilai nominal Rp 100 per saham					Share capital - par value Rp 100 per share
Modal dasar - 4.000.000.000 saham					Authorized - 4,000,000,000 shares
Modal ditempatkan dan disetor penuh - 1.857.135.500 saham	16	185.713.550.000	185.713.550.000	185.713.550.000	issued and fully paid-in 1,857,135,500 shares
Tambahan modal disetor - bersih	17	18.433.570.833	18.433.570.833	18.433.570.833	Additional paid-in capital - net
Surplus revaluasi - bersih	18	60.397.528.276	50.740.603.276	46.890.763.276	Revaluation surplus - net
Defisit		( 121.583.233.621)	( 135.461.081.189)	( 147.399.652.123)	Deficits
142.961.415.488		142.961.415.488	119.406.642.920	103.638.231.986	
Kepentingan non-pengendali		143.888.403	143.888.403	143.888.403	Non-controlling interest
<b>Jumlah Ekuitas</b>		<b>143.105.303.891</b>	<b>119.570.531.323</b>	<b>103.782.120.389</b>	<b>Total Equity</b>
<b>JUMLAH LIABILITAS DAN EKUITAS</b>		<b>302.252.813.744</b>	<b>270.782.723.619</b>	<b>255.085.045.927</b>	<b>TOTAL LIABILITIES AND EQUITY</b>

\*) Lihat Catatan 2a dan 3f

\*) See Notes 2a and 3f

Ekshbit B

Exhibit B

PT DHARMA SAMUDERA FISHING INDUSTRIES Tbk  
DAN ENTITAS ANAKNYA  
LAPORAN LABA RUGI  
DAN PENGHASILAN KOMPREHENSIF LAIN KONSOLIDASIAN  
UNTUK TAHUN YANG BERAKHIR PADA 31 DESEMBER 2015  
(Disajikan dalam Rupiah, kecuali dinyatakan lain)

PT DHARMA SAMUDERA FISHING INDUSTRIES Tbk  
AND ITS SUBSIDIARIES  
CONSOLIDATED STATEMENT OF PROFIT OR LOSS  
AND OTHER COMPREHENSIVE INCOME  
FOR THE YEAR ENDED 31 DECEMBER 2015  
(Expressed in Rupiah, unless otherwise stated)

	Catatan/ Notes	2 0 1 5	2 0 1 4*)	
PENJUALAN	2,19	557.256.374.152	450.591.482.420	S A L E S
BEBAN POKOK PENJUALAN	2,20,21	( 490.984.600.855)	( 395.093.872.377)	COST OF GOOD SOLD
LABA BRUTO		66.271.773.297	55.497.610.043	GROSS PROFIT
Pendapatan operasi lainnya		7.084.833.220	8.626.328.406	Other operating income
Beban penjualan	2,22	( 27.075.982.302)	( 21.756.867.400)	Selling expenses
Beban umum dan administrasi	2,22	( 13.241.289.267)	( 9.922.671.000)	General and administration expenses
Beban lainnya		( 10.056.655.146)	( 9.590.781.789)	Other expenses
LABA OPERASIONAL		22.982.679.802	22.853.618.260	PROFIT FROM OPERATIONS
Pendapatan keuangan		5.794.696.000	65.514.000	Interest income
Beban keuangan	2,23	( 6.897.304.521)	( 7.298.686.051)	Interest expenses
LABA SEBELUM PAJAK		21.880.071.281	15.620.446.209	PROFIT BEFORE TAX
BEBAN PAJAK PENGHASILAN	2,24			INCOME TAX EXPENSE
K i n i		( 4.820.902.250)	-	Current
Tanggungan		( 3.518.568.937)	( 3.728.395.732)	Deferred
Jumlah beban pajak penghasilan		( 8.339.471.187)	( 3.728.395.732)	Total income tax expense
LABA TAHUN BERJALAN		13.540.600.094	11.892.050.477	PROFIT FOR THE YEAR
Pos yang tidak direklasifikasi ke laba rugi				Item that will not be reclassified to profit or loss
Keuntungan revaluasi aset		12.875.900.000	5.133.120.000	Gain on property revaluation
Pengukuran kembali program pensiun imbalan pasti		449.663.299	62.027.276	Remeasurement of defined benefit pension schemes
Pajak penghasilan terkait dengan pos yang tidak direklasifikasi		( 3.331.390.825)	( 1.298.786.819)	Tax relating to items that will not be reclassified
Jumlah penghasilan komprehensif lain - setelah pajak		9.994.172.474	3.896.360.457	Total other comprehensive income - net of tax
JUMLAH LABA DAN PENGHASILAN KOMPREHENSIF LAIN		23.534.772.568	15.788.410.934	TOTAL PROFIT AND COMPREHENSIVE INCOME FOR THE YEAR
Laba tahun berjalan yang diatribusikan kepada:				Profit for the year attributable to:
Pemilik entitas Induk		13.540.600.094	11.892.050.477	Owner of the parent entity
Kepentingan non-pengendali		-	-	Non-controlling interest
Laba tahun berjalan		13.540.600.094	11.892.050.477	Profit for the year
Jumlah laba komprehensif yang diatribusikan kepada:				Total comprehensive income attributable to:
Pemilik entitas Induk		23.534.772.568	15.788.410.934	Owner of the parent entity
Kepentingan non-pengendali		-	-	Non-controlling interest
Jumlah laba komprehensif tahun berjalan		23.534.772.568	15.788.410.934	Total comprehensive income for the year
Laba per saham dasar	2,25	7,29	6,40	Basic earnings per share

## 5. PT Inti Agri Resources Tbk

### PT INTI AGRI RESOURCES Tbk DAN ENTITAS ANAK

#### LAPORAN POSISI KEUANGAN KONSOLIDASIAN

Per 31 Desember 2011

(dengan angka perbandingan 31 Desember 2010 dan 1 Januari 2010 / 31 Desember 2009)

(Dalam Rupiah)

	Catatan	31 - Des. - 2011	31 - Des. - 2010	1 - Jan. - 2010 / 31 - Des. - 2009
		Rp	Rp	Rp
<b>ASET</b>				
<b>Aset Lancar</b>				
Kas dan Setara Kas	2c.lv,4,28	2.493.645.709	5.485.111.925	2.468.701.531
Piutang Usaha	2e.k lv,5,28			
- Pihak Ketiga		82.651.511	9.692.215.986	11.497.217.239
- Piutang Lain-Lain		41.272.224	7.483.039	101.701.823
Persediaan	2f,6	8.607.996.718	10.986.835.345	15.498.051.190
Biaya Dibayar Dimuka	2h,7	342.994.854	989.822.239	2.684.804.492
Uang Muka	8	1.254.604.524	1.054.125.528	1.231.753.513
Pajak Dibayar Dimuka	2n,9	3.100.511.488	7.220.713.094	7.406.112.620
<b>Jumlah Aset Lancar</b>		<b>15.923.677.028</b>	<b>35.436.307.156</b>	<b>40.888.342.408</b>
<b>Aset Tidak Lancar</b>				
Penyertaan Saham	2g,10	500.000.000	500.000.000	500.000.000
Aset Pajak Tangguhan	2n,17	8.390.283.408	3.605.216.177	2.442.741.844
Aset Tetap				
<i>setelah dikurangi akumulasi penyusutan sebesar Rp 41.608.217.177 (2010 : Rp 33.351.801.002)</i>	2i,11	157.133.783.955	159.205.990.936	166.023.708.931
Selisih Lebih Antara Biaya Perolehan Dengan Nilai Wajar Aset Bersih	2i,12	-	-	32.896.026
Persediaan Ikan Indukan				
<i>setelah dikurangi akumulasi deplesi sebesar Rp 18.175.476.961 (2010 : Rp 15.096.865.850)</i>	2m,13	199.234.623.039	205.739.734.150	202.026.803.594
Aset Lain-Lain	14	1.195.655.186	1.136.637.893	1.215.210.486
<b>Jumlah Aset Tidak Lancar</b>		<b>366.454.345.588</b>	<b>370.187.579.156</b>	<b>372.241.360.881</b>
<b>JUMLAH ASET</b>				
(Jumlah tersebut termasuk aset dari operasi dalam penghentian sebesar Rp 12.309.751.014 (2010 : Rp 12.581.193.627))	3,30	<b>382.378.022.616</b>	<b>405.623.886.312</b>	<b>413.129.703.289</b>

Catatan atas laporan keuangan konsolidasian terlampir merupakan bagian yang tidak terpisahkan dari laporan keuangan konsolidasian secara keseluruhan

## PT INTI AGRI RESOURCES Tbk DAN ENTITAS ANAK

### LAPORAN POSISI KEUANGAN KONSOLIDASIAN

Per 31 Desember 2011

(dengan angka perbandingan 31 Desember 2010 dan 1 Januari 2010/ 31 Desember 2009)

(Dalam Rupiah)

	Catatan	31 - Des. - 2011	31 - Des. - 2010	1 - Jan. - 2010 / 31 - Des. - 2009
		Rp	Rp	Rp
<b>LIABILITAS DAN EKUITAS</b>				
<b>Liabilitas Jangka Pendek</b>				
Hutang Usaha :	15			
- Pihak ketiga		72.201.320	3.150.000	-
- Hutang Lain-Lain		643.393.468	451.157.230	368.802.956
Biaya Yang Masih Harus Dibayar	16	33.527.052	11.933.858	18.198.755
Hutang Pajak	2n,17	62.950.545	81.754.396	3.466.077.434
Hutang Sewa Guna Usaha - Bagian Yang Jatuh tempo Dalam Waktu Satu tahun	2o,18	140.315.000	381.974.563	414.607.538
<b>Jumlah Liabilitas Jangka Pendek</b>		<b>952.387.385</b>	<b>929.970.047</b>	<b>4.267.686.683</b>
<b>Liabilitas Jangka Panjang</b>				
Hutang Sewa Guna Usaha - Bagian Yang Jatuh tempo Antara Satu Sampai Dua Tahun	2o,18	21.533.750	94.000.000	370.841.233
Kewajiban imbalan pasca kerja	2r,27	505.218.945	425.914.793	349.670.177
<b>Jumlah Liabilitas Jangka Panjang</b>		<b>526.752.695</b>	<b>519.914.793</b>	<b>720.511.410</b>
<b>Jumlah Liabilitas</b>		<b>1.479.140.080</b>	<b>1.449.884.840</b>	<b>4.988.198.093</b>
<b>EKUITAS</b>				
<b>Ekuitas Yang Dapat Diatribusikan kepada Pemilik Entitas Induk</b>				
<b>Modal Saham</b>				
Nilai nominal Rp 1.000 per saham untuk saham seri A dan Rp 100 per saham untuk saham seri B				
<b>Modal Dasar</b>				
Rp 1.459.200.000.000 masing-masing pada tanggal 31 Desember 2011 dan 2010				
Modal Ditempatkan dan Disetor Penuh 32.000.000 saham seri A dan 3.328.000.000 saham seri B	19	364.800.000.000	364.800.000.000	364.800.000.000
Tambahan Modal Disetor	20	9.272.333.059	9.272.333.059	9.272.333.059
<b>Saldo Laba</b>				
Belum ditentukan penggunaannya		6.521.539.043	29.711.461.769	33.673.005.146
Sudah ditentukan penggunaannya		50.000.000	50.000.000	50.000.000
<b>Jumlah Ekuitas Yang Dapat Diatribusikan kepada Pemilik Entitas Induk</b>		<b>380.643.872.102</b>	<b>403.833.794.828</b>	<b>407.795.338.205</b>
<b>Kepentingan Nonpengendali</b>	2b,21	<b>255.010.434</b>	<b>340.206.644</b>	<b>346.166.991</b>
<b>Jumlah Ekuitas</b>		<b>380.898.882.536</b>	<b>404.174.001.472</b>	<b>408.141.505.196</b>
<b>JUMLAH LIABILITAS DAN EKUITAS</b>		<b>382.378.022.616</b>	<b>405.623.886.312</b>	<b>413.129.703.289</b>

## PT INTI AGRI RESOURCES Tbk DAN ENTITAS ANAK

### LAPORAN LABA RUGI KOMPREHENSIF KONSOLIDASIAN

Untuk tahun yang berakhir pada tanggal 31 Desember 2011

(dengan angka perbandingan 31 Desember 2010)

(Dalam Rupiah)

	Catatan	31 - Des. - 2011	31 - Des. - 2010
		Rp	Rp
<b>PENJUALAN BERSIH</b>	2k,1,22		
Penjualan atas Operasi Dilanjutkan		12.941.992.528	36.211.109.261
Penjualan atas Operasi Dalam Penghentian		-	-
		<u>12.941.992.528</u>	<u>36.211.109.261</u>
<b>BEBAN POKOK PENJUALAN</b>	2k,23		
Beban Pokok Penjualan atas Operasi Dilanjutkan		23.584.829.251	26.171.347.781
Beban Pokok Penjualan atas Operasi Dalam Penghentian		361.707.556	328.688.878
		<u>23.946.536.807</u>	<u>26.500.036.659</u>
<b>LABA RUGI KOTOR</b>			
Laba Rugi Kotor atas Operasi Dilanjutkan		(10.642.836.723)	10.039.761.480
Laba Rugi Kotor atas Operasi Dalam Penghentian		(361.707.556)	(328.688.878)
		<u>(11.004.544.279)</u>	<u>9.711.072.602</u>
<b>BEBAN USAHA</b>			
<b>Beban Penjualan ;</b>	2k,24		
Beban Penjualan atas Operasi Dilanjutkan		2.232.735.764	2.125.379.512
Beban Penjualan atas Operasi Dalam Penghentian		-	-
Jumlah Beban Penjualan		<u>2.232.735.764</u>	<u>2.125.379.512</u>
<b>Beban Umum dan Administrasi ;</b>	2k,25		
Beban Umum dan Administrasi atas Operasi Dilanjutkan		14.643.451.218	11.735.824.757
Beban Umum dan Administrasi atas Operasi Dalam Penghentian		-	56.811.622
Jumlah Beban Umum dan Administrasi		<u>14.643.451.218</u>	<u>11.792.636.379</u>
<b>JUMLAH BEBAN USAHA</b>		<u>16.876.186.982</u>	<u>13.918.015.891</u>
<b>RUGI USAHA</b>			
Rugi Usaha atas Operasi Dilanjutkan		(27.519.023.705)	(3.821.442.789)
Rugi Usaha atas Operasi Dalam Penghentian		(361.707.556)	(385.500.500)
		<u>(27.880.731.261)</u>	<u>(4.206.943.289)</u>

# PT INTI AGRI RESOURCES Tbk DAN ENTITAS ANAK

## LAPORAN LABA RUGI KOMPREHENSIF KONSOLIDASIAN - *lanjutan*

Untuk tahun yang berakhir pada tanggal 31 Desember 2011

(dengan angka perbandingan 31 Desember 2010)

(*Dalam Rupiah*)

	Catatan	31 - Des. - 2011	31 - Des. - 2010
		Rp	Rp
<b>PENDAPATAN (BEBAN) LAIN-LAIN</b>	2k		
<b>Pendapatan (Beban) Lain-Lain atas Operasi Dilanjutkan</b>			
Pendapatan jasa giro		44.874.856	52.809.553
Selisih kurs - bersih		(416.335.780)	(422.144.798)
Beban administrasi bank		(81.409.966)	(99.022.235)
Laba penjualan aset tetap		275.111.571	28.289.770
Bunga pihak ketiga		(23.344.309)	(69.261.490)
Rugi penghapusan aset tetap		-	(347.508.333)
Beban amortisasi goodwill		-	(32.896.026)
Lain-lain - bersih		21.648.722	(69.301.208)
Sub Jumlah		(179.454.906)	(959.034.767)
<b>Pendapatan (Beban) Lain-Lain atas Operasi Dalam Penghentian</b>			
Pendapatan sewa		-	36.000.000
Sub Jumlah		-	36.000.000
<b>JUMLAH BEBAN LAIN-LAIN</b>		<b>(179.454.906)</b>	<b>(923.034.767)</b>
<b>RUGI SEBELUM MANFAAT PAJAK PENGHASILAN</b>			
Operasi Dilanjutkan		(27.698.478.611)	(4.780.477.556)
Operasi Dalam Penghentian		(361.707.556)	(349.500.500)
		<b>(28.060.186.167)</b>	<b>(5.129.978.056)</b>
<b>MANFAAT PAJAK PENGHASILAN</b>			
<b>Pajak Tangguhan</b>	2n,17		
Operasi Dilanjutkan		4.694.640.342	1.066.099.208
Operasi Dalam Penghentian		90.426.889	96.375.125
		4.785.067.231	1.162.474.333
<b>Pajak Kini</b>	2n,17		
Operasi Dilanjutkan		-	-
Operasi Dalam Penghentian		-	-
		-	-

# PT INTI AGRI RESOURCES Tbk DAN ENTITAS ANAK

## LAPORAN LABA RUGI KOMPREHENSIF KONSOLIDASIAN - *lanjutan*

Untuk tahun yang berakhir pada tanggal 31 Desember 2011

(dengan angka perbandingan 31 Desember 2010)

(Dalam Rupiah)

	Catatan	31 - Des. - 2011	31 - Des. - 2010
		Rp	Rp
<b>RUGI TAHUN BERJALAN</b>			
Operasi Dilanjutkan		(23.003.838.269)	(3.714.378.349)
Operasi Dalam Penghentian		(271.280.667)	(253.125.375)
<b>RUGI TAHUN BERJALAN</b>		<b>(23.275.118.936)</b>	<b>(3.967.503.724)</b>
<b>PENDAPATAN KOMPREHENSIF LAIN</b>		<b>-</b>	<b>-</b>
<b>RUGI KOMPREHENSIF TAHUN BERJALAN</b>		<b>(23.275.118.936)</b>	<b>(3.967.503.724)</b>
<b>RUGI KOMPREHENSIF YANG DAPAT DIATRIBUSIKAN KEPADA</b>			
Pemilik Entitas Induk		(23.189.922.726)	(3.961.543.377)
Kepentingan Nonpengendali	2b,21	(85.196.210)	(5.960.347)
		<b>(23.275.118.936)</b>	<b>(3.967.503.724)</b>
<b>LABA RUGI PER SAHAM</b>	2p,26		
Rugi per saham dasar			
Rugi usaha		(8)	(1)
Rugi bersih		(7)	(1)



**PT INTI AGRI RESOURCES Tbk DAN ENTITAS ANAK**  
**LAPORAN POSISI KEUANGAN KONSOLIDASIAN**

Per 31 Desember 2012

(dengan angka perbandingan 31 Desember 2011)

(Dalam Rupiah)

	Catatan	31 - Des. - 2012	31 - Des. - 2011
		Rp	Rp
<b>ASET</b>			
<b>Aset lancar :</b>			
Kas dan setara kas	2.d,m.l.u,4,34	1.239.063.589	2.493.645.709
Piutang usaha :	2.e.f.l.u,5,34		
- Pihak ketiga		40.277.500	82.651.511
Piutang Lain-lain		18.038.499	41.272.224
Persediaan	2.g,6	8.789.573.622	8.607.996.718
Uang muka	7	8.020.000	1.254.604.524
Biaya dibayar dimuka	2.i,8	287.517.326	342.994.854
Pajak dibayar dimuka	2o,9	3.020.829.256	3.100.511.488
Jumlah aset lancar		<b>13.403.319.792</b>	<b>15.923.677.028</b>
<b>Aset tidak lancar :</b>			
Penyertaan saham	2.h,10	-	500.000.000
Aset pajak tangguhan	2.o,18	13.204.767.643	8.390.283.408
Aset tetap - setelah dikurangi			
<i>akumulasi penyusutan sebesar Rp49.696.205.828 (2011 : Rp41.608.217.177).</i>	2.j,11	150.241.735.040	157.133.783.955
Persediaan ikan indukan - setelah dikurangi			
<i>akumulasi deplesi sebesar Rp21.397.282.516 (2011 : Rp18.175.476.961)</i>	2.n,13	209.219.542.703	199.234.623.039
Aset lain-lain	14	1.171.153.658	1.195.655.186
Jumlah aset tidak lancar		<b>373.837.199.044</b>	<b>366.454.345.588</b>
<b>JUMLAH ASET</b>			
<i>(Termasuk jumlah aset dari operasi dalam penghentian sebesar Rp12.124.436.234 dan Rp12.309.751.014 masing-masing pada tanggal-tanggal 31 Desember 2012 dan 2011 - lihat catatan 3 dan 33)</i>			
		<b>387.240.518.836</b>	<b>382.378.022.616</b>



**PT INTI AGRI RESOURCES Tbk DAN ENTITAS ANAK****LAPORAN POSISI KEUANGAN KONSOLIDASIAN (lanjutan)**

Per 31 Desember 2012

(dengan angka perbandingan 31 Desember 2011)

(Dalam Rupiah)

	Catatan	31 - Des. - 2012	31 - Des. - 2011
		Rp	Rp
<b>LIABILITAS :</b>			
<b>Liabilitas jangka pendek :</b>			
Hutang usaha :	15,34		
- Pihak ketiga		180.512.530	72.201.320
Hutang lain-lain	16,34	323.503.550	643.393.468
Biaya yang masih harus dibayar	2 q,u,v,17,34	306.034.327	33.527.052
Hutang pajak	2,o,18	91.418.608	62.950.545
Hutang lembaga pembiayaan - jangka pendek	19,34	20.000.000.000	-
Hutang sewa - jangka pendek	2,t,u,20	51.682.730	140.315.000
Jumlah liabilitas jangka pendek		<b>20.953.151.745</b>	<b>952.387.385</b>
<b>Liabilitas jangka panjang :</b>			
Hutang sewa - jangka panjang	2,t,u,20	10.049.650	21.533.750
Kewajiban imbalan pasca kerja	2,k,q,r,30	654.373.820	505.218.945
Jumlah liabilitas jangka panjang		<b>664.423.470</b>	<b>526.752.695</b>
<b>Jumlah Liabilitas</b>		<b>21.617.575.215</b>	<b>1.479.140.080</b>
<b>EKUITAS</b>			
Modal Saham	21		
- Nilai nominal Rp1.000 per saham anak saham seri A dan Rp100 per saham anak saham seri B			
Modal dasar			
- 32.000.000 saham seri A dan 14.272.000.000 saham seri B			
Modal ditempatkan dan disetor penuh			
- 32.000.000 saham seri A dan 3.328.000.000 saham seri B		364.800.000.000	364.800.000.000
Tambahan Modal Disetor	22	9.272.333.059	9.272.333.059
Saldo laba (defisit)			
- Belum ditentukan penggunaannya		(8.665.998.081)	6.521.539.043
- Sudah ditentukan penggunaannya		50.000.000	50.000.000
Jumlah Ekuitas yang dapat diatribusikan kepada Pemilik Entitas Induk		365.456.334.978	380.643.872.102
Kepentingan Nonpengendali	23	166.608.643	255.010.434
<b>Jumlah ekuitas</b>		<b>365.622.943.621</b>	<b>380.898.882.536</b>
<b>JUMLAH LIABILITAS DAN EKUITAS</b>		<b>387.240.518.836</b>	<b>382.378.022.616</b>

Lihat catatan atas laporan keuangan konsolidasian yang merupakan bagian yang tidak terpisahkan dari laporan keuangan konsolidasian secara keseluruhan

**PT INTI AGRI RESOURCES Tbk DAN ENTITAS ANAK****LAPORAN LABA RUGI KOMPREHENSIF KONSOLIDASIAN**

Untuk tahun yang berakhir pada tanggal 31 Desember 2012

(dengan angka perbandingan 31 Desember 2011)

(Dalam Rupiah)

	Catatan	31 - Des. - 2012	31 - Des. - 2011
		Rp	Rp
<b>PENJUALAN BERSIH :</b>	2,124		
- Penjualan atas Operasi Dilanjutkan		19.134.899.028	12.941.992.528
- Penjualan atas Operasi Dalam Penghentian		-	-
Jumlah penjualan bersih		<u>19.134.899.028</u>	<u>12.941.992.528</u>
<b>BEBAN POKOK PENJUALAN :</b>	2,125		
- Beban Pokok Penjualan atas Operasi Dilanjutkan		(27.194.787.711)	(23.584.829.251)
- Beban Pokok Penjualan atas Operasi Dalam Penghentian		(247.086.408)	(361.707.556)
Jumlah beban pokok penjualan		<u>(27.441.874.119)</u>	<u>(23.946.536.807)</u>
<b>RUGI KOTOR :</b>			
- Rugi Kotor atas Operasi Dilanjutkan		(8.059.888.683)	(10.642.836.723)
- Rugi Kotor atas Operasi Dalam Penghentian		(247.086.408)	(361.707.556)
<b>RUGI KOTOR</b>		<u>(8.306.975.091)</u>	<u>(11.004.544.279)</u>
<b>BEBAN USAHA :</b>			
Beban Penjualan :	2,126		
- Beban Penjualan atas Operasi Dilanjutkan		(1.990.160.702)	(2.232.735.764)
- Beban Penjualan atas Operasi Dalam Penghentian		-	-
Jumlah beban penjualan		<u>(1.990.160.702)</u>	<u>(2.232.735.764)</u>
Beban Umum dan Administrasi :	2,127		
- Beban Umum dan Administrasi atas Operasi Dilanjutkan		(10.100.455.146)	(14.643.451.218)
- Beban Umum dan Administrasi atas Operasi Dalam Penghentian		-	-
Jumlah beban umum dan administrasi		<u>(10.100.455.146)</u>	<u>(14.643.451.218)</u>
Jumlah beban usaha		<u>(12.090.615.848)</u>	<u>(16.876.186.982)</u>
<b>RUGI USAHA :</b>			
- Rugi Usaha atas Operasi Dilanjutkan		(20.150.504.531)	(27.519.023.705)
- Rugi Usaha atas Operasi Dalam Penghentian		(247.086.408)	(361.707.556)
<b>JUMLAH RUGI USAHA</b>		<u>(20.397.590.939)</u>	<u>(27.880.731.261)</u>
<b>PENDAPATAN (BEBAN) LAIN-LAIN :</b>	2,128		
- Pendapatan (Beban) Lain-Lain atas Operasi Dilanjutkan		307.167.789	(179.454.906)
- Pendapatan (Beban) Lain-Lain atas Operasi Dalam Penghentian		-	-
Jumlah pendapatan (beban) lain-lain		<u>307.167.789</u>	<u>(179.454.906)</u>

Lihat catatan atas laporan keuangan konsolidasian yang merupakan bagian yang tidak terpisahkan dari laporan keuangan konsolidasian secara keseluruhan

**PT INTI AGRI RESOURCES Tbk DAN ENTITAS ANAK****LAPORAN LABA RUGI KOMPREHENSIF KONSOLIDASIAN (lanjutan)**

Untuk tahun yang berakhir pada tanggal 31 Desember 2012

(dengan angka perbandingan 31 Desember 2011)

(Dalam Rupiah)

	Catatan	31 - Des. - 2012	31 - Des. - 2011
		Rp	Rp
<b>RUGI SEBELUM MANFAAT PAJAK PENGHASILAN :</b>			
- Operasi Dilanjutkan		(19.843.336.742)	(27.698.478.611)
- Operasi Dalam Penghentian		(247.086.408)	(361.707.556)
<b>JUMLAH RUGI SEBELUM MANFAAT PAJAK</b>		<b>(20.090.423.150)</b>	<b>(28.060.186.167)</b>
<b>Pajak penghasilan :</b>			
- Pajak kini :	2.a,18		
- Operasi Dilanjutkan		-	-
- Operasi Dalam Penghentian		-	-
Jumlah pajak kini		-	-
- Pajak tangguhan :	2.a,18		
- Operasi Dilanjutkan		4.752.712.633	4.694.640.342
- Operasi Dalam Penghentian		61.771.602	90.426.889
Jumlah pajak tangguhan		4.814.484.235	4.785.067.231
Jumlah taksiran manfaat (beban) pajak penghasilan		4.814.484.235	4.785.067.231
<b>RUGI BERSIH :</b>			
- Operasi Dilanjutkan		(15.090.624.109)	(23.003.838.269)
- Operasi Dalam Penghentian		(185.314.806)	(271.280.667)
<b>RUGI BERSIH TAHUN BERJALAN</b>		<b>(15.275.938.915)</b>	<b>(23.275.118.936)</b>
<b>Pendapatan Komprehensif Lain</b>		<b>-</b>	<b>-</b>
<b>RUGI BERSIH KOMPREHENSIF TAHUN BERJALAN</b>		<b>(15.275.938.915)</b>	<b>(23.275.118.936)</b>
<b>RUGI KOMPREHENSIF YANG DAPAT DIATRIBUSIKAN KEPADA :</b>			
Pemilik Entitas Induk		(15.187.537.124)	(23.189.922.726)
Keperentingan Nonpengendali		(88.401.791)	(85.196.210)
		<b>(15.275.938.915)</b>	<b>(23.275.118.936)</b>
<b>RUGI PER SAHAM :</b>	2.p,29		
Rugi per saham dasar :			
- Rugi bersih		(4,52)	(6,90)

Lihat catatan atas laporan keuangan konsolidasian yang merupakan bagian yang tidak terpisahkan dari laporan keuangan konsolidasian secara keseluruhan

**PT INTI AGRI RESOURCES Tbk DAN ENTITAS ANAK**  
**LAPORAN POSISI KEUANGAN KONSOLIDASIAN**

Per 31 Desember 2013 dan 2012

(Dalam Rupiah)

	Catatan	2013 Rp	2012 Rp
<b>ASET</b>			
<b>Aset lancar:</b>			
Kas dan setara kas	2.d.m.1.u.4,34	313.143.864	1.239.063.589
Piutang usaha:	2.e.f.1.u.5,34		
- Pihak ketiga		430.866.315	40.277.500
Piutang lain-lain	2.e.f.1.u.5,34	13.791.088	18.038.499
Persediaan	2.g.6	10.637.878.584	8.789.573.622
Uang muka	7	17.880.000	8.020.000
Biaya dibayar dimuka	2.i.8	70.916.765	287.517.326
Pajak dibayar dimuka	2.o.9	3.000.862.466	3.020.829.256
<b>Jumlah aset lancar</b>		<b>14.485.339.082</b>	<b>13.403.319.792</b>
<b>Aset tidak lancar:</b>			
Aset pajak tangguhan	2.o.18	19.125.952.037	13.204.767.643
Aset tetap - setelah dikurangi akumulasi penyusutan sebesar Rp58.876.942.883 (2012: Rp49.696.205.828)	2.j.10	142.838.191.111	150.241.735.040
Persediaan ikan induction - setelah dikurangi akumulasi deplesi sebesar Rp25.688.252.516 (2012: Rp21.397.282.516)	2.n.12	189.391.247.484	209.219.542.703
Aset lain-lain	13	115.468.000	1.171.153.658
<b>Jumlah aset tidak lancar</b>		<b>351.470.858.632</b>	<b>373.837.199.044</b>
<b>JUMLAH ASET</b>		<b>365.956.197.714</b>	<b>387.240.518.836</b>

(Termasuk jumlah aset dari operasi dalam  
pengembangan sebesar Rp11.947.936.740 dan  
Rp12.124.436.234 masing-masing pada tanggal  
31 Desember 2013 dan 2012 - lihat catatan 3 dan  
33)

Lihat catatan atas laporan keuangan konsolidasian yang merupakan bagian  
yang tidak terpisahkan dari laporan keuangan konsolidasian secara keseluruhan

**PT INTI A GRI RESOURCES Tbk DAN ENTITAS ANAK**  
**LAPORAN POSISI KEUANGAN KONSOLIDASIAN (lanjutan)**  
 Per 31 Desember 2013 dan 2012  
 (Dalam Rupiah)

	Catatan	2013 Rp	2012 Rp
<b>LIABILITAS DAN EKUITAS</b>			
<b>LIABILITAS</b>			
<b>Liabilitas jangka pendek:</b>			
Hutang usaha	14,34		
- Pihak ketiga		188.982.770	180.512.530
Hutang bank - jangka pendek	15	3.000.000.000	-
Hutang lain-lain	16,34	459.201.700	323.503.550
Biaya yang masih harus dibayar	2.q.u.v,17,34	39.835.036	306.034.327
Hutang pajak	2.o,18	123.438.789	91.418.608
Hutang lembaga pembiayaan - jangka pendek	19,34	-	20.000.000.000
Hutang sewa - jangka pendek	2.t.u,20	70.499.758	51.682.730
<b>Jumlah liabilitas jangka pendek</b>		<b>3.881.958.053</b>	<b>20.953.151.745</b>
<b>Liabilitas jangka panjang:</b>			
Hutang bank - jangka panjang	15	14.000.000.000	-
Hutang sewa - jangka panjang	2.t.u,20	13.995.038	10.049.650
Kewajiban imbalan pasca kerja	2.k.q,r,30	864.198.171	654.373.820
<b>Jumlah liabilitas jangka panjang</b>		<b>14.878.193.209</b>	<b>664.423.470</b>
<b>JUMLAH LIABILITAS</b>		<b>18.760.151.262</b>	<b>21.617.575.215</b>
<b>EKUITAS</b>			
Modal saham	21		
<i>Nilai nominal Rp1.000 per saham untuk saham seri A dan Rp100 per saham untuk saham seri B</i>			
Modal dasar			
<i>32.000.000 saham seri A dan 14.272.000.000 saham seri B</i>			
Modal ditempatkan dan disetor penuh			
<i>32.000.000 saham seri A dan 3.328.000.000 saham seri B</i>			
Tambahan modal disetor	22	364.800.000.000	364.800.000.000
		9.272.333.059	9.272.333.059
Saldo laba (defisit)			
- Belum ditentukan penggunaannya		(27.075.317.808)	(8.665.998.081)
- Sudah ditentukan penggunaannya		50.000.000	50.000.000
Jumlah ekuitas yang dapat diatribusikan kepada pemilik entitas induk		347.047.015.251	365.456.334.978
Kepentingan nonpengendali	23	149.031.201	166.608.643
<b>JUMLAH EKUITAS</b>		<b>347.196.046.452</b>	<b>365.622.943.621</b>
<b>JUMLAH LIABILITAS DAN EKUITAS</b>		<b>365.956.197.714</b>	<b>387.240.518.836</b>

**PT INTI AGRICULTURE RESOURCES Tbk DAN ENTITAS ANAK**  
**LAPORAN LABA RUGI KOMPREHENSIF KONSOLIDASIAN**  
 Untuk tahun-tahun yang berakhir pada tanggal 31 Desember 2013 dan 2012  
 (Dalam Rupiah)

	Catatan	2013 Rp	2012 Rp
<b>PENJUALAN BERSIH:</b>	21,24		
- Penjualan atas Operasi Dilanjutkan		24.844.115.495	19.134.899.028
- Penjualan atas Operasi Dalam Penghentian		-	-
<b>Jumlah penjualan bersih</b>		<b>24.844.115.495</b>	<b>19.134.899.028</b>
<b>BEBAN POKOK PENJUALAN:</b>	21,25		
- Beban Pokok Penjualan atas Operasi Dilanjutkan		(36.593.184.815)	(27.194.787.711)
- Beban Pokok Penjualan atas Operasi Dalam Penghentian		(235.332.660)	(247.086.408)
<b>Jumlah beban pokok penjualan</b>		<b>(36.828.517.475)</b>	<b>(27.441.874.119)</b>
<b>RUGI KOTOR:</b>			
- Rugi Kotor atas Operasi Dilanjutkan		(11.749.069.320)	(8.059.888.683)
- Rugi Kotor atas Operasi Dalam Penghentian		(235.332.660)	(247.086.408)
<b>JUMLAH RUGI KOTOR</b>		<b>(11.984.401.980)</b>	<b>(8.306.975.091)</b>
<b>BEBAN USAHA:</b>			
<u>Beban Penjualan:</u>	21,26		
- Beban Penjualan atas Operasi Dilanjutkan		(1.586.543.382)	(1.990.160.702)
- Beban Penjualan atas Operasi Dalam Penghentian		-	-
<b>Jumlah beban penjualan</b>		<b>(1.586.543.382)</b>	<b>(1.990.160.702)</b>
<u>Beban Umum dan Administrasi:</u>	21,27		
- Beban Umum dan Administrasi atas Operasi Dilanjutkan		(8.214.162.599)	(10.100.455.146)
- Beban Umum dan Administrasi atas Operasi Dalam Penghentian		-	-
<b>Jumlah beban umum dan administrasi</b>		<b>(8.214.162.599)</b>	<b>(10.100.455.146)</b>
<b>Jumlah beban usaha</b>		<b>(9.800.705.981)</b>	<b>(12.090.615.848)</b>
<b>RUGI USAHA</b>			
- Rugi Usaha atas Operasi Dilanjutkan		(21.549.775.301)	(20.150.504.531)
- Rugi Usaha atas Operasi Dalam Penghentian		(235.332.660)	(247.086.408)
<b>JUMLAH RUGI USAHA</b>		<b>(21.785.107.961)</b>	<b>(20.397.590.939)</b>
<b>PENDAPATAN (BEBAN) LAIN-LAIN:</b>	21,28		
- Pendapatan (Beban) Lain-Lain atas Operasi Dilanjutkan		(2.562.973.602)	307.167.789
- Pendapatan (Beban) Lain-Lain atas Operasi Dalam Penghentian		-	-
<b>Jumlah pendapatan (beban) lain-lain</b>		<b>(2.562.973.602)</b>	<b>307.167.789</b>

Lihat catatan atas laporan keuangan konsolidasian yang merupakan bagian yang tidak terpisahkan dari laporan keuangan konsolidasian secara keseluruhan

**PT INTI AGR RESOURCES Tbk DAN ENTITAS ANAK**  
**LAPORAN LABA RUGI KOMPREHENSIF KONSOLIDASIAN** *(lanjutan)*  
 Untuk tahun-tahun yang berakhir pada tanggal 31 Desember 2013 dan 2012  
*(Dalam Rupiah)*

	Catatan	2013 Rp	2012 Rp
<b>RUGI SEBELUM MANFAAT PAJAK</b>			
<b>PENGHASILAN:</b>			
- Operasi Dilanjutkan		(24.112.748.903)	(19.843.336.742)
- Operasi Dalam Penghentian		(235.332.660)	(247.086.408)
<b>JUMLAH RUGI SEBELUM MANFAAT PAJAK PENGHASILAN</b>		<b>(24.348.081.563)</b>	<b>(20.090.423.150)</b>
<b>MANFAAT (BEBAN) PAJAK PENGHASILAN:</b>			
	2.o,18		
<b>- Pajak kini:</b>			
- Operasi Dilanjutkan		-	-
- Operasi Dalam Penghentian		-	-
<b>Jumlah pajak kini</b>		<b>-</b>	<b>-</b>
<b>- Pajak tangguhan:</b>			
- Operasi Dilanjutkan		5.862.351.229	4.752.712.633
- Operasi Dalam Penghentian		58.833.165	61.771.602
<b>Jumlah pajak tangguhan</b>		<b>5.921.184.394</b>	<b>4.814.484.235</b>
<b>Jumlah manfaat (beban) pajak penghasilan</b>		<b>5.921.184.394</b>	<b>4.814.484.235</b>
<b>RUGI BERSIH:</b>			
- Operasi Dilanjutkan		(18.250.397.674)	(15.090.624.109)
- Operasi Dalam Penghentian		(176.499.495)	(185.314.806)
<b>RUGI BERSIH TAHUN BERJALAN</b>		<b>(18.426.897.169)</b>	<b>(15.275.938.915)</b>
Pendapatan Komprehensif Lain		-	-
<b>RUGI BERSIH KOMPREHENSIF TAHUN BERJALAN</b>		<b>(18.426.897.169)</b>	<b>(15.275.938.915)</b>
<b>RUGI KOMPREHENSIF YANG DAPAT DIATRIBUSIKAN KEPADA:</b>			
Pemilik Entitas Induk		(18.409.319.727)	(15.187.537.124)
Kepentingan Nonpengendali		(17.577.442)	(88.401.791)
<b>Jumlah</b>		<b>(18.426.897.169)</b>	<b>(15.275.938.915)</b>
<b>RUGI PER SAHAM:</b>			
	2.p,29		
Rugi per saham dasar:			
- Rugi bersih		(5,48)	(4,52)

Lihat catatan atas laporan keuangan konsolidasian yang merupakan bagian yang tidak terpisahkan dari laporan keuangan konsolidasian secara keseluruhan

**PT INTI AGRI RESOURCES Tbk DAN ENTITAS ANAK**  
**LAPORAN POSISI KEUANGAN KONSOLIDASIAN**  
 Per 31 Desember 2014 dan 2013  
 (Dalam Rupiah)

	Catatan	2014 Rp	2013 Rp
<b>ASET</b>			
<b>Aset lancar</b>			
Kas dan setara kas	2.d.m.l.u,4,33	294.834.861	313.143.864
Piutang usaha:	2.e.f.l.u,5,33		
- Pihak ketiga		57.856.218	430.866.315
Piutang lain-lain	2.e.f.l.u,5,33	5.500.000	13.791.088
Persediaan	2.g,6	9.970.375.338	10.637.878.584
Uang muka	7	985.000	17.880.000
Biaya dibayar dimuka	2.i,8	13.304.395	70.916.765
Pajak dibayar dimuka	2.o,9	1.409.634.104	3.000.862.466
<b>Jumlah aset lancar</b>		<b>11.752.489.916</b>	<b>14.485.339.082</b>
<b>Aset tidak lancar</b>			
Aset pajak tangguhan	2.o,18	22.088.964.335	19.125.952.037
Aset tetap - <i>setelah dikurangi akumulasi penyusutan sebesar Rp63.667.155.297 (2013: Rp58.876.942.883)</i>	2.j,10	123.073.918.546	142.838.191.111
Persediaan ikan induction - <i>setelah dikurangi akumulasi depresiasi sebesar Rp28.865.962.516 (2013: Rp25.688.252.516)</i>	2.n,12	193.917.037.484	189.391.247.484
Aset lain-lain	13	78.853.000	115.468.000
<b>Jumlah aset tidak lancar</b>		<b>339.158.773.365</b>	<b>351.470.858.632</b>
<b>JUMLAH ASET</b>		<b>350.911.263.281</b>	<b>365.956.197.714</b>
<i>(Termasuk jumlah aset dari operasi dalam penghentian sebesar Rp1.100.340.357 dan Rp11.947.936.740 masing-masing pada tanggal 31 Desember 2014 dan 2013 - lihat catatan 3 dan 32)</i>			



PT INTI AGRI RESOURCES Tbk DAN ENTITAS ANAK  
 LAPORAN POSISI KEUANGAN KONSOLIDASIAN (*lanjutan*)  
 Per 31 Desember 2014 dan 2013  
 (Dalam Rupiah)

	Catatan	2014 Rp	2013 Rp
<b>LIABILITAS DAN EKUITAS</b>			
<b>LIABILITAS</b>			
<b>Liabilitas jangka pendek</b>			
Hutang usaha:			
- Pihak ketiga	14,33	114.382.152	188.982.770
Hutang bank - <i>jangka pendek</i>	15	3.000.000.000	3.000.000.000
Hutang lain-lain	16,33	282.890.000	459.201.700
Biaya yang masih harus dibayar	2.q.u.v,17,33	37.210.942	39.835.036
Hutang pajak	2.o,18	67.090.847	123.438.789
Sewa - <i>jangka pendek</i>	2.t.u,19	13.995.038	70.499.758
<b>Jumlah liabilitas jangka pendek</b>		<b>3.515.568.979</b>	<b>3.881.958.053</b>
<b>Liabilitas jangka panjang</b>			
Hutang bank - <i>jangka panjang</i>	15	11.000.000.000	14.000.000.000
Sewa - <i>jangka panjang</i>	2.t.u,19	-	13.995.038
Liabilitas imbalan pasca kerja	2.k.q.r,29	1.055.879.162	864.198.171
<b>Jumlah liabilitas jangka panjang</b>		<b>12.055.879.162</b>	<b>14.878.193.209</b>
<b>JUMLAH LIABILITAS</b>		<b>15.571.448.141</b>	<b>18.760.151.262</b>
<b>EKUITAS</b>			
Modal saham	20		
<i>Nilai nominal Rp1.000 per saham untuk saham seri A dan Rp1.000 per saham untuk saham seri B</i>			
Modal dasar			
<i>32.000.000 saham seri A dan 14.272.000.000 saham seri B</i>			
Modal ditempatkan dan disetor penuh			
<i>32.000.000 saham seri A dan 3.328.000.000 saham seri B</i>		364.800.000.000	364.800.000.000
Tambahan modal disetor	21	9.272.333.059	9.272.333.059
Saldo laba (defisit)			
- Belum ditentukan penggunaannya		(38.918.500.526)	(27.075.317.808)
- Sudah ditentukan penggunaannya		50.000.000	50.000.000
Jumlah ekuitas yang dapat diatribusikan kepada pemilik entitas induk		335.203.832.533	347.047.015.251
Kepentingan Nonpengendali	22	135.982.607	149.031.201
<b>JUMLAH EKUITAS</b>		<b>335.339.815.140</b>	<b>347.196.046.452</b>
<b>JUMLAH LIABILITAS DAN EKUITAS</b>		<b>350.911.263.281</b>	<b>365.956.197.714</b>

Lihat catatan atas laporan keuangan konsolidasian yang merupakan bagian yang tidak terpisahkan dari laporan keuangan konsolidasian secara keseluruhan

**PT INTI AGRI RESOURCES Tbk DAN ENTITAS ANAK**  
**LAPORAN LABA RUGI KOMPREHENSIF KONSOLIDASIAN**  
 Untuk tahun-tahun yang berakhir pada tanggal 31 Desember 2014 dan 2013  
 (Dalam Rupiah)

	Catatan	2014	2013
		Rp	Rp
<b>PENJUALAN BERSIH:</b>	2.123		
- Penjualan atas Operasi Dilanjutkan		21.629.335.477	24.844.115.495
- Penjualan atas Operasi Dalam Penghentian		-	-
<b>Jumlah penjualan bersih</b>		<b>21.629.335.477</b>	<b>24.844.115.495</b>
<b>BEBAN POKOK PENJUALAN:</b>	2.124		
- Beban Pokok Penjualan atas Operasi Dilanjutkan		(29.693.415.020)	(36.593.184.815)
- Beban Pokok Penjualan atas Operasi Dalam Penghentian		(1.146.407.660)	(235.332.660)
<b>Jumlah beban pokok penjualan</b>		<b>(30.839.822.680)</b>	<b>(36.828.517.475)</b>
<b>RUGI KOTOR:</b>			
- Rugi Kotor atas Operasi Dilanjutkan		(8.064.079.543)	(11.749.069.320)
- Rugi Kotor atas Operasi Dalam Penghentian		(1.146.407.660)	(235.332.660)
<b>RUGI KOTOR</b>		<b>(9.210.487.203)</b>	<b>(11.984.401.980)</b>
<b>BEBAN USAHA:</b>			
<b>Beban Penjualan:</b>	2.125		
- Beban Penjualan atas Operasi Dilanjutkan		(1.234.276.102)	(1.586.543.382)
- Beban Penjualan atas Operasi Dalam Penghentian		-	-
<b>Jumlah beban penjualan</b>		<b>(1.234.276.102)</b>	<b>(1.586.543.382)</b>
<b>Beban Umum dan Administrasi:</b>	2.126		
- Beban Umum dan Administrasi atas Operasi Dilanjutkan		(7.582.011.642)	(8.214.162.599)
- Beban Umum dan Administrasi atas Operasi Dalam Penghentian		-	-
<b>Jumlah beban umum dan administrasi</b>		<b>(7.582.011.642)</b>	<b>(8.214.162.599)</b>
<b>Jumlah beban usaha</b>		<b>(8.816.287.744)</b>	<b>(9.800.705.981)</b>
<b>RUGI USAHA:</b>			
- Rugi Usaha atas Operasi Dilanjutkan		(16.880.367.287)	(21.549.775.301)
- Rugi Usaha atas Operasi Dalam Penghentian		(1.146.407.660)	(235.332.660)
<b>JUMLAH RUGI USAHA</b>		<b>(18.026.774.947)</b>	<b>(21.785.107.961)</b>
<b>PENDAPATAN (BEBAN) LAIN-LAIN:</b>	2.127		
- Beban Lain-Lain atas Operasi Dilanjutkan		(2.141.355.075)	(2.562.973.602)
- Pendapatan Lain-Lain atas Operasi Dalam Penghentian		5.348.886.412	-
<b>Jumlah pendapatan (beban) lain-lain</b>		<b>3.207.531.337</b>	<b>(2.562.973.602)</b>

Lihat catatan atas laporan keuangan konsolidasian yang merupakan bagian yang tidak terpisahkan dari laporan keuangan konsolidasian secara keseluruhan

**PT INTI AGRI RESOURCES Tbk DAN ENTITAS ANAK**  
**LAPORAN LABA RUGI KOMPREHENSIF KONSOLIDASIAN** *(lanjutan)*  
 Untuk tahun-tahun yang berakhir pada tanggal 31 Desember 2014 dan 2013  
*(Dalam Rupiah)*

	Catatan	2014 Rp	2013 Rp
<b>RUGI SEBELUM MANFAAT PAJAK - PENGHASILAN</b>			
- Operasi Dilanjutkan		(19.021.722.362)	(24.112.748.903)
- Operasi Dalam Penghentian		4.202.478.752	(235.332.660)
<b>JUMLAH RUGI SEBELUM MANFAAT - PAJAK PENGHASILAN</b>		<b>(14.819.243.610)</b>	<b>(24.348.081.563)</b>
<b>MANFAAT (BEBAN) PAJAK PENGHASILAN:</b>			
- Pajak kini:	2.a,18		
- Operasi Dilanjutkan		-	-
- Operasi Dalam Penghentian		-	-
<b>Jumlah pajak kini</b>		<b>-</b>	<b>-</b>
- Pajak tangguhan:	2.a,18		
- Operasi Dilanjutkan		2.978.996.527	5.862.351.229
- Operasi Dalam Penghentian		(15.984.229)	58.833.165
<b>Jumlah manfaat pajak penghasilan</b>		<b>2.963.012.298</b>	<b>5.921.184.394</b>
<b>RUGI BERSIH:</b>			
- Operasi Dilanjutkan		(16.042.725.835)	(18.250.397.674)
- Operasi Dalam Penghentian		4.186.494.523	(176.499.495)
<b>RUGI BERSIH TAHUN BERJALAN</b>		<b>(11.856.231.312)</b>	<b>(18.426.897.169)</b>
Pendapatan (Beban) Komprehensif Lain		-	-
<b>RUGI BERSIH KOMPREHENSIF TAHUN BERJALAN</b>		<b>(11.856.231.312)</b>	<b>(18.426.897.169)</b>
<b>RUGI KOMPREHENSIF YANG DAPAT DIATRIBUSIKAN KEPADA:</b>			
- Pemilik Entitas Induk		(11.843.182.718)	(18.409.319.727)
- Kepentingan Nonpengendali		(13.048.594)	(17.577.442)
<b>Jumlah</b>		<b>(11.856.231.312)</b>	<b>(18.426.897.169)</b>
<b>RUGI PER SAHAM:</b>			
Rugi per saham dasar:	2.p,28		
- Rugi bersih		(3,52)	(5,48)

Lihat catatan atas laporan keuangan konsolidasian yang merupakan bagian yang tidak terpisahkan dari laporan keuangan konsolidasian secara keseluruhan

**PT INTI AGRI RESOURCES Tbk DAN ENTITAS ANAK**  
**LAPORAN POSISI KEUANGAN KONSOLIDASIAN**  
 Per 31 Desember 2015  
*(Dalam Rupiah, kecuali dinyatakan lain)*

	Catatan	2015	2014 *)	2013 *)
<b>ASET</b>				
<b>Aset lancar</b>				
Kas dan setara kas	2.e.m.n.v,4,33	146.875.706	294.834.861	313.143.864
Piutang usaha:	2.f.g.m.v,5,33			
- Pihak ketiga		232.348.415	57.856.218	430.866.315
Piutang lain-lain	2.f.g.m.v,5,33	4.750.000	5.500.000	13.791.088
Persediaan	2.h,6	9.555.038.042	9.970.375.338	10.637.878.584
Uang muka	7	-	985.000	17.880.000
Biaya dibayar dimuka	2.j,8	7.618.349	13.304.395	70.916.765
Pajak dibayar dimuka	2.p,9	1.409.389.559	1.409.634.104	3.000.862.466
<b>Jumlah aset lancar</b>		<b>11.356.020.071</b>	<b>11.752.489.916</b>	<b>14.485.339.082</b>
<b>Aset tidak lancar</b>				
Aset pajak tangguhan	2.p,18	25.884.859.989	22.172.318.927	19.178.408.124
Aset tetap - setelah dikurangi akumulasi penyusutan sebesar Rp71.922.231.145 (2014: Rp63.667.155.297)	2.k,10	111.908.620.258	123.073.918.546	142.838.191.111
Persediaan ikan indukan - setelah dikurangi akumulasi deplesi sebesar Rp31.334.265.852 (2014: Rp28.865.962.516)	2.o,12	182.774.734.148	193.917.037.484	189.391.247.484
Aset lain-lain	13	78.853.000	78.853.000	115.468.000
<b>Jumlah aset tidak lancar</b>		<b>320.647.067.395</b>	<b>339.242.127.957</b>	<b>351.523.314.719</b>
<b>JUMLAH ASET</b>		<b>332.003.087.466</b>	<b>350.994.617.873</b>	<b>366.008.653.801</b>
<i>(Termasuk jumlah aset dari operasi dalam penghentian sebesar Rp996.945.387 dan Rp1.100.340.357 masing-masing pada tanggal 31 Desember 2015 dan 2014 - Lihat Catatan No. 3 dan 32)</i>				

\*) Setelah penyajian kembali (Catatan 37)

Lihat catatan atas laporan keuangan konsolidasian yang merupakan bagian yang tidak terpisahkan dari laporan keuangan konsolidasian secara keseluruhan

PT INTI AGRI RESOURCES Tbk DAN ENTITAS ANAK  
 LAPORAN POSISI KEUANGAN KONSOLIDASIAN (lanjutan)  
 Per 31 Desember 2015  
 (Dalam Rupiah, kecuali dinyatakan lain)

	Catatan	2015	2014 *)	2013 *)
<b>LIABILITAS DAN EKUITAS</b>				
<b>LIABILITAS</b>				
<b>Liabilitas jangka pendek</b>				
Hutang usaha:	14,33			
- Pihak ketiga		55.502.498	114.382.152	188.982.770
Hutang bank - jangka pendek	15	11.086.829.160	3.000.000.000	3.000.000.000
Hutang lain-lain	16,33	18.085.000	282.890.000	459.201.700
Biaya yang masih harus dibayar	2.a.v.w,17,33	26.557.323	37.210.942	39.835.036
Hutang pajak	2.p,18	67.864.233	67.090.847	123.438.789
Sewa - jangka pendek	2.a.v,19	-	13.995.038	70.499.758
<b>Jumlah liabilitas jangka pendek</b>		<b>11.254.838.214</b>	<b>3.515.568.979</b>	<b>3.881.958.053</b>
<b>Liabilitas jangka panjang</b>				
Hutang bank - jangka panjang	15	101.587.791	11.000.000.000	14.000.000.000
Sewa - jangka panjang	2.a.v,19	-	-	13.995.038
Liabilitas imbalan pasca kerja	2.f.s,29	1.502.236.150	1.021.688.085	706.413.078
<b>Jumlah liabilitas jangka panjang</b>		<b>1.603.823.941</b>	<b>12.021.688.085</b>	<b>14.720.408.116</b>
<b>JUMLAH LIABILITAS</b>		<b>12.858.662.155</b>	<b>15.537.257.064</b>	<b>18.602.366.169</b>
<b>EKUITAS</b>				
Modal saham	20			
Nilai nominal Rp1.000 per saham untuk saham seri A dan Rp100 per saham untuk saham seri B				
Modal dasar				
32.000.000 saham seri A dan 14.272.000.000 saham seri B				
Modal ditempatkan dan disetor penuh				
32.000.000 saham seri A dan 3.328.000.000 saham seri B		364.800.000.000	364.800.000.000	364.800.000.000
Tambahan modal disetor	21	9.272.333.059	9.272.333.059	9.272.333.059
Penghasilan komprehensif lain		(91.991.329)	70.996.316	157.314.489
Saldo laba (defisit)				
- Belum disuntik penggunaannya		(55.008.578.801)	(38.871.849.599)	(27.022.680.174)
- Sudah disuntik penggunaannya		50.000.000	50.000.000	50.000.000
Jumlah ekuitas yang dapat distribusikan kepada pemilik entitas induk		319.021.762.929	335.321.479.777	347.256.967.374
Kepentingan Nonpengendali	22	122.662.362	135.881.032	149.320.258
<b>JUMLAH EKUITAS</b>		<b>319.144.425.311</b>	<b>335.457.360.809</b>	<b>347.406.287.632</b>
<b>JUMLAH LIABILITAS DAN EKUITAS</b>		<b>332.003.087.466</b>	<b>350.994.617.873</b>	<b>366.008.653.801</b>

\*) Setelah perpajakan kembali (Catatan 37)

Lihat catatan atas laporan keuangan konsolidasian yang merupakan bagian yang tidak terpisahkan dari laporan keuangan konsolidasian secara keseluruhan

**PT INTI AGRI RESOURCES Tbk DAN ENTITAS ANAK**  
**LAPORAN LABA RUGI DAN PENGHASILAN KOMPREHENSIF LAIN KONSOLIDASIAN**  
 Untuk tahun yang berakhir pada tanggal 31 Desember 2015  
 (Dalam Rupiah, kecuali dinyatakan lain)

	Catatan	2015	2014 *)
<b>PENJUALAN BERSIH:</b>	2.m.23		
- Penjualan atas Operasi Dilanjutkan		19.953.305.489	21.629.335.477
- Penjualan atas Operasi Dalam Penghentian		-	-
<b>Jumlah penjualan bersih</b>		<b>19.953.305.489</b>	<b>21.629.335.477</b>
<b>BEBAN POKOK PENJUALAN:</b>	2.m.24		
- Beban Pokok Penjualan atas Operasi Dilanjutkan		(29.854.140.375)	(29.693.415.020)
- Beban Pokok Penjualan atas Operasi Dalam Penghentian		-	(1.146.407.660)
<b>Jumlah beban pokok penjualan</b>		<b>(29.854.140.375)</b>	<b>(30.839.822.680)</b>
<b>RUGI KOTOR:</b>			
- Rugi Kotor atas Operasi Dilanjutkan		(9.900.834.886)	(8.064.079.543)
- Rugi Kotor atas Operasi Dalam Penghentian		-	(1.146.407.660)
<b>RUGI KOTOR</b>		<b>(9.900.834.886)</b>	<b>(9.210.487.203)</b>
<b>BEBAN USAHA:</b>			
<b>Beban Penjualan:</b>	2.m.25		
- Beban Penjualan atas Operasi Dilanjutkan		(1.380.231.546)	(1.234.276.102)
- Beban Penjualan atas Operasi Dalam Penghentian		-	-
<b>Jumlah beban penjualan</b>		<b>(1.380.231.546)</b>	<b>(1.234.276.102)</b>
<b>Beban Umum dan Administrasi:</b>	2.m.26		
- Beban Umum dan Administrasi atas Operasi Dilanjutkan		(7.002.354.486)	(7.590.334.831)
- Beban Umum dan Administrasi atas Operasi Dalam Penghentian		-	-
<b>Jumlah beban umum dan administrasi</b>		<b>(7.002.354.486)</b>	<b>(7.590.334.831)</b>
<b>Jumlah beban usaha</b>		<b>(8.382.586.032)</b>	<b>(8.824.610.933)</b>
<b>RUGI USAHA:</b>			
- Rugi Usaha atas Operasi Dilanjutkan		(18.283.420.918)	(16.888.690.476)
- Rugi Usaha atas Operasi Dalam Penghentian		-	(1.146.407.660)
<b>JUMLAH RUGI USAHA</b>		<b>(18.283.420.918)</b>	<b>(18.035.098.136)</b>
<b>PENDAPATAN (BEBAN) LAIN-LAIN:</b>	2.m.27		
- Beban Lain-Lain atas Operasi Dilanjutkan		(1.524.399.034)	(2.141.355.075)
- Pendapatan Lain-Lain atas Operasi Dalam Penghentian		-	5.348.886.412
<b>Jumlah pendapatan (beban) lain-lain</b>		<b>(1.524.399.034)</b>	<b>3.207.531.337</b>

\*) Setelah penyajian kembali (Catatan 37)

Lihat catatan atas laporan keuangan konsolidasian yang merupakan bagian yang tidak terpisahkan dari laporan keuangan konsolidasian secara keseluruhan

**PT INTI AGRI RESOURCES Tbk DAN ENTITAS ANAK**  
**LAPORAN LABA RUGI DAN PENGHASILAN KOMPREHENSIF LAIN KONSOLIDASIAN** (lanjutan)  
Untuk tahun yang berakhir pada tanggal 31 Desember 2015  
(Dalam Rupiah, kecuali dinyatakan lain)

	Catatan	2015	2014 *)
<b>RUGI SEBELUM MANFAAT PAJAK -</b>			
<b>PENGHASILAN:</b>			
- Operasi Dilanjutkan		(19.807.819.952)	(19.030.045.551)
- Operasi Dalam Penghentian		-	4.202.478.752
<b>RUGI SEBELUM MANFAAT</b>			
<b>PAJAK - PENGHASILAN</b>		<b>(19.807.819.952)</b>	<b>(14.827.566.799)</b>
<b>MANFAAT (BEBAN) PAJAK - PENGHASILAN:</b>			
- Pajak kini:	2.p,18		
- Operasi Dilanjutkan		-	-
- Operasi Dalam Penghentian		-	-
<b>Jumlah pajak kini</b>		<b>-</b>	<b>-</b>
- Pajak tanggungan:	2.p,18		
- Operasi Dilanjutkan		3.761.521.880	2.981.077.324
- Operasi Dalam Penghentian		(103.394.970)	(15.984.229)
<b>Jumlah manfaat pajak penghasilan</b>		<b>3.658.126.910</b>	<b>2.965.093.095</b>
<b>RUGI BERSIH:</b>			
- Operasi Dilanjutkan		(16.046.298.072)	(16.048.968.227)
- Operasi Dalam Penghentian		(103.394.970)	4.186.494.523
<b>RUGI BERSIH TAHUN BERJALAN</b>		<b>(16.149.693.042)</b>	<b>(11.862.473.704)</b>
<b>PENGHASILAN KOMPREHENSIF LAIN</b>			
- Pengukuran kembali atas program imbalan pasti		(217.656.608)	(115.270.827)
- Manfaat pajak tanggungan		54.414.152	28.817.707
<b>Jumlah (beban) penghasilan komprehensif lain</b>		<b>(163.242.456)</b>	<b>(86.453.120)</b>
<b>RUGI BERSIH KOMPREHENSIF TAHUN BERJALAN</b>		<b>(16.312.935.498)</b>	<b>(11.948.926.824)</b>
<b>RUGI TAHUN BERJALAN YANG DAPAT DIATRIBUSIKAN KEPADA:</b>			
- Pemilik Entitas Induk		(16.136.729.203)	(11.849.169.425)
- Kepentingan Nonpengendali		(12.963.839)	(13.304.279)
<b>Jumlah</b>		<b>(16.149.693.042)</b>	<b>(11.862.473.704)</b>
<b>RUGI KOMPREHENSIF YANG DAPAT DIATRIBUSIKAN KEPADA:</b>			
- Pemilik Entitas Induk		(16.299.716.848)	(11.935.487.597)
- Kepentingan Nonpengendali		(13.218.650)	(13.439.227)
<b>Jumlah</b>		<b>(16.312.935.498)</b>	<b>(11.948.926.824)</b>
<b>RUGI PER SAHAM:</b>	2.q,28		
Rugi per saham dasar:			
- Rugi bersih		(4,85)	(3,55)

\*) Setelah penyajian kembali (Catatan 37)

Lihat catatan atas laporan keuangan konsolidasian yang merupakan bagian yang tidak terpisahkan dari laporan keuangan konsolidasian secara keseluruhan

## 6. PT PP London Sumatera Indonesia Tbk

**PT PERUSAHAAN PERKEBUNAN  
LONDON SUMATRA INDONESIA TBK  
DAN ENTITAS ANAK  
LAPORAN POSISI KEUANGAN KONSOLIDASIAN  
31 Desember 2011 dan 2010  
(Disajikan dalam Jutaan Rupiah,  
Kecuali Dinyatakan Lain)**

**PT PERUSAHAAN PERKEBUNAN  
LONDON SUMATRA INDONESIA TBK  
AND SUBSIDIARIES  
CONSOLIDATED STATEMENTS OF  
FINANCIAL POSITION  
December 31, 2011 and 2010  
(Expressed in Millions of Rupiah,  
Unless Otherwise Stated)**

	2011	Catatan/ Notes	2010	
<b>ASET</b>				<b>ASSETS</b>
<b>ASET LANCAR</b>				<b>CURRENT ASSETS</b>
Kas dan setara kas	2.063.982	2,3,4, 27,28,30	1.160.688	Cash and cash equivalents
Piutang usaha		2,3,5, 27,28,30		Trade receivables
Pihak-pihak ketiga - setelah dikurangi penyisihan penurunan nilai sebesar Rp36 pada tanggal 31 Desember 2011 (2010: Rp561)	101.261		25.952	Third parties - net of allowance for impairment of Rp36 as of December 31, 2011 (2010: Rp561)
Piutang lain-lain		2,28,30		Other receivables
Pihak-pihak berelasi	142	26	6.731	Related parties
Pihak-pihak ketiga	10.668		6.119	Third parties
Persediaan, neto	368.244	2,3,6	264.473	Inventories, net
Uang muka	17.811	7	15.670	Advances
Pajak dibayar di muka	226	2,13	456	Prepaid taxes
Biaya dibayar di muka	5.323	2,26	7.168	Prepaid expenses
<b>Total Aset Lancar</b>	<b>2.567.657</b>		<b>1.487.257</b>	<b>Total Current Assets</b>
<b>ASET TIDAK LANCAR</b>				<b>NON-CURRENT ASSETS</b>
Piutang plasma - setelah dikurangi penyisihan penurunan nilai sebesar Rp18.000 pada tanggal 31 Desember 2011 dan 2010	57.374	2,3,8, 27,28,32	56.751	Plasma receivables - net of allowance for impairment of Rp18,000 as of December 31, 2011 and 2010
Uang muka	60.949	7	60.949	Advances
Investasi pada entitas asosiasi, neto	-	1,2	13.130	Investment in an associate, net
Tanaman perkebunan		2,9		Plantations
Tanaman menghasilkan - setelah dikurangi akumulasi amortisasi sebesar Rp587.940 pada tanggal 31 Desember 2011 (2010: Rp505.563)	1.504.674		1.388.195	Mature plantations - net of accumulated amortization of Rp587,940 as of December 31, 2011 (2010: Rp505,563)
Tanaman belum menghasilkan	571.505		630.683	Immature plantations
Aset tetap - setelah dikurangi akumulasi penyusutan sebesar Rp711.983 pada tanggal 31 Desember 2011 (2010: Rp573.507)	1.824.630	2,3,10,26	1.728.694	Fixed assets - net of accumulated depreciation of Rp711,983 as of December 31, 2011 (2010: Rp573,507)
Biaya tangguhan hak atas tanah - setelah dikurangi akumulasi amortisasi sebesar Rp43.883 pada tanggal 31 Desember 2011 (2010: Rp40.179)	117.379	2,11	102.663	Deferred landrights acquisition costs - net of accumulated amortization of Rp43,883 as of December 31, 2011 (2010: Rp40,179)
Aset tidak lancar lainnya	87.691	2,3,28,30	93.111	Other non-current assets
<b>Total Aset Tidak Lancar</b>	<b>4.224.202</b>		<b>4.074.176</b>	<b>Total Non-Current Assets</b>
<b>TOTAL ASET</b>	<b>6.791.859</b>	29	<b>5.561.433</b>	<b>TOTAL ASSETS</b>



The original consolidated financial statements included herein are in Indonesian language.

**PT PERUSAHAAN PERKEBUNAN  
LONDON SUMATRA INDONESIA TBK  
DAN ENTITAS ANAK  
LAPORAN POSISI KEUANGAN  
KONSOLIDASIAN (lanjutan)  
31 Desember 2011 dan 2010  
(Dijajikan dalam Jutaan Rupiah,  
Keuali Dinyatakan Lain)**

**PT PERUSAHAAN PERKEBUNAN  
LONDON SUMATRA INDONESIA TBK  
AND SUBSIDIARIES  
CONSOLIDATED STATEMENTS OF  
FINANCIAL POSITION (continued)  
December 31, 2011 and 2010  
(Expressed in Millions of Rupiah,  
Unless Otherwise Stated)**

	2011	Catatan/ Notes	2010	
<b>LIABILITAS DAN EKUITAS</b>				<b>LIABILITIES AND EQUITY</b>
<b>LIABILITAS JANGKA PENDEK</b>				<b>CURRENT LIABILITIES</b>
Utang usaha		2,3		Trade payables
Pihak-pihak ketiga	110.912	12,28,30	82.885	Third parties
Pihak-pihak berelasi	1.306	26	122	Related parties
Utang lain-lain		2,3,28,30		Other payables
Pihak-pihak ketiga	20.873		35.145	Third parties
Pihak-pihak berelasi	1.880	26	33	Related parties
Utang muka pelanggan				Advances from customer
Pihak-pihak ketiga	28.141		53.848	Third parties
Pihak-pihak berelasi	38.674	2,28	103.534	Related parties
Biaya masih harus dibayar	299.822	14,28,28	270.145	Accrued expenses
Utang pajak	22.712	2,3,13	76.083	Taxes payable
<b>Total Liabilitas Jangka Pendek</b>	<b>531.326</b>		<b>621.593</b>	<b>Total Current Liabilities</b>
<b>LIABILITAS JANGKA PANJANG</b>				<b>NON-CURRENT LIABILITIES</b>
Liabilitas pajak tangguhan, neto	32.507	2,13	55.088	Deferred tax liabilities, net
Liabilitas imbalan kerja, neto	388.512	2,3,16	330.847	Employee benefits liability, net
<b>Total Liabilitas Jangka Panjang</b>	<b>421.019</b>		<b>385.735</b>	<b>Total Non-Current Liabilities</b>
<b>TOTAL LIABILITAS</b>	<b>952.435</b>	20	<b>1.007.328</b>	<b>TOTAL LIABILITIES</b>
<b>EKUITAS</b>				<b>EQUITY</b>
<b>Ekuitas yang Dapat Diatribusikan kepada Pemilik Entitas Induk</b>				<b>Equity Attributable to the Equity Holders of the Parent Company</b>
Modal saham - nilai nominal Rp100 (angka penuh) pada tanggal 31 Desember 2011 (2010: Rp500 (angka penuh)) per saham				Share capital - Rp100 (full amount) as of December 31, 2011 (2010: Rp500 (full amount) per value per share)
Modal dasar - 8.000.000.000 saham pada tanggal 31 Desember 2011 (2010: 1.600.000.000 saham)				Authorized - 8.000,000,000 shares as of December 31, 2011 (2010: 1,600,000,000 shares)
Modal ditempatkan dan disetor penuh - 8.822.883.965 saham pada tanggal 31 Desember 2011 (2010: 1.384.572.793 saham)	682.286	17	682.286	Issued and fully paid - 8,822,883,965 shares as of December 31, 2011 (2010: 1,384,572,793 shares)
Tambahan modal disetor	1.030.312	18	1.030.312	Additional paid-in capital
Saldo laba				Retained earnings
Telah ditentukan penggunaannya untuk cadangan umum	40.000	20	35.000	Appropriated for general reserve
Belum ditentukan penggunaannya	4.085.853		2.808.507	Unappropriated
<b>Ekuitas yang dapat diatribusikan kepada pemilik entitas induk</b>	<b>5.839.491</b>		<b>4.554.105</b>	<b>Equity attributable to the equity holders of the parent company</b>
Keperlingan non-pengendali	(87)	2	-	Non-controlling interest
<b>TOTAL EKUITAS</b>	<b>5.839.424</b>		<b>4.554.105</b>	<b>TOTAL EQUITY</b>
<b>TOTAL LIABILITAS DAN EKUITAS</b>	<b>6.791.859</b>		<b>5.561.433</b>	<b>TOTAL LIABILITIES AND EQUITY</b>

Catatan atas laporan keuangan konsolidasian terlampir merupakan bagian yang tidak terpisahkan dari laporan keuangan konsolidasian secara keseluruhan.

The accompanying notes to the consolidated financial statements form an integral part of these consolidated financial statements.

The original consolidated financial statements included herein are in Indonesian language.

**PT PERUSAHAAN PERKEBUNAN  
LONDON SUMATRA INDONESIA TBK  
DAN ENTITAS ANAK  
LAPORAN LABA RUGI KOMPREHENSIF  
KONSOLIDASIAN**  
Tahun yang berakhir pada tanggal-tanggal  
31 Desember 2011 dan 2010  
(Dicajikan dalam jutaan Rupiah,  
Keuali Dinyatakan Lain)

**PT PERUSAHAAN PERKEBUNAN  
LONDON SUMATRA INDONESIA TBK  
AND SUBSIDIARIES  
CONSOLIDATED STATEMENTS OF  
COMPREHENSIVE INCOME**  
Years ended December 31, 2011 and 2010  
(Expressed in Millions of Rupiah,  
Unless Otherwise Stated)

	2011	Catatan/ Notes	2010	
<b>PENJUALAN</b>	4.696.457	2,21,26,29	3.502.658	<b>SALES</b>
<b>BEBAN POKOK PENJUALAN</b>	2.524.138	2,22,28	1.821.244	<b>COST OF GOODS SOLD</b>
<b>LABA BRUTO</b>	<b>2.362.319</b>		<b>1.771.414</b>	<b>GROSS PROFIT</b>
Beban penjualan dan distribusi	(22.873)	2,23	(26.900)	Selling and distribution costs
Beban umum dan administratif	(348.276)	2,23	(344.994)	General and administrative expenses
Bagian atas rugi entitas asosiasi	(1.548)	2	(3.589)	Share in loss of an associate
Pendapatan operasi lainnya	24.840	23,28	23.104	Other operating income
Beban operasi lainnya, neto	(12.465)	1,2,23	(62.085)	Other operating expenses, net
<b>LABA OPERASI</b>	<b>2.003.976</b>	29	<b>1.357.040</b>	<b>INCOME FROM OPERATIONS</b>
Pendapatan keuangan	90.410	2,24	47.488	Finance income
Beban keuangan	(3.873)	2,24	(22.728)	Finance costs
<b>LABA SEBELUM PAJAK PENGHASILAN</b>	<b>2.090.513</b>	29	<b>1.381.782</b>	<b>INCOME BEFORE INCOME TAX</b>
Beban pajak penghasilan, neto	(389.000)	2,3,13,29	(348.453)	Income tax expense, net
<b>LABA TAHUN BERJALAN</b>	<b>1.701.513</b>	29	<b>1.033.329</b>	<b>INCOME FOR THE YEAR</b>
Pendapatan komprehensif lain	-		-	Other comprehensive income
<b>TOTAL PENDAPATAN KOMPREHENSIF TAHUN BERJALAN</b>	<b>1.701.513</b>		<b>1.033.329</b>	<b>TOTAL COMPREHENSIVE INCOME FOR THE YEAR</b>
Labar tahun berjalan yang dapat distribusikan kepada:				Income for the year attributable to:
Pemilik entitas induk	1.701.580		1.033.329	Equity holders of the parent company
Kepentingan non-pengendali	(87)	2	-	Non-controlling interest
<b>Total</b>	<b>1.701.513</b>		<b>1.033.329</b>	<b>Total</b>
Total pendapatan komprehensif yang dapat distribusikan kepada:				Total comprehensive income attributable to:
Pemilik entitas induk	1.701.580		1.033.329	Equity holders of the parent company
Kepentingan non-pengendali	(87)	2	-	Non-controlling interest
<b>Total</b>	<b>1.701.513</b>		<b>1.033.329</b>	<b>Total</b>
<b>LABA PER SAHAM DASAR YANG DAPAT DIATRIBUSIKAN KEPADA PEMILIK ENTITAS INDUK (angka penuh)</b>	<b>240</b>	2,25	<b>151</b>	<b>BASIC EARNINGS PER SHARE ATTRIBUTABLE TO EQUITY HOLDERS OF THE PARENT COMPANY (full amount)</b>

Catatan atas laporan keuangan konsolidasian terlampir merupakan bagian yang tidak terpisahkan dari laporan keuangan konsolidasian secara keseluruhan.

The accompanying notes to the consolidated financial statements form an integral part of these consolidated financial statements.

The original consolidated financial statements included herein are in Indonesian language.

**PT PERUSAHAAN PERKEBUNAN  
LONDON SUMATRA INDONESIA TBK  
DAN ENTITAS ANAK  
LAPORAN POSISI KEUANGAN KONSOLIDASIAN  
31 Desember 2012, 2011 dan  
1 Januari 2011/31 Desember 2010  
(Ditajikan dalam Jutaan Rupiah,  
Keuali Dinyatakan Lain)**

**PT PERUSAHAAN PERKEBUNAN  
LONDON SUMATRA INDONESIA TBK  
AND SUBSIDIARIES  
CONSOLIDATED STATEMENTS OF  
FINANCIAL POSITION  
December 31, 2012, 2011 and  
January 1, 2011/December 31, 2010  
(Expressed in Millions of Rupiah,  
Unless Otherwise Stated)**

	Catatan/ Nota	31 Desember 2012/ December 31, 2012	31 Desember 2011/ December 31, 2011	1 Januari 2011/ 31 Desember 2010/ January 1, 2011/ December 31, 2010	
<b>ASET</b>					<b>ASSETS</b>
<b>ASET LANCAR</b>					<b>CURRENT ASSETS</b>
Kas dan setara kas	2,3,4 30,31,33	1.796.137	2.063.982	1.180.699	Cash and cash equivalents
Piutang usaha	2,3,5 30,31,33				Trade receivables
Piawai-piawai ketaja, setelah dikurangi penyisihan penurunan nilai sebesar Rp303 pada tanggal 31 Desember 2012, 31 Desember 2011, Rp30; 1 Januari 2011/ 31 Desember 2010: Rp591		37.220	101.261	25.952	Third parties, net of allowance for impairment of Rp303 as of December 31, 2012 (December 31, 2011: Rp30; January 1, 2011/ December 31, 2010: Rp591)
Piutang lain-lain	2,3,5,33				Other receivables
Piawai-piawai bernilai	29	403	142	6.731	Related parties
Piawai-piawai ketaja		14.509	10.668	6.119	Third parties
Persediaan, neto	2,3,6	642.254	303.244	304.473	Inventories, net
Uang muka	7,36	15.979	10.750	9.928	Advances
Pajak dibayar di muka	2,3,15	75.854	226	456	Prepaid taxes
Biaya dibayar di muka	2,8,29	4.760	5.323	7.168	Prepaid expenses
<b>Total Aset Lancar</b>		<b>2.593.918</b>	<b>2.590.896</b>	<b>1.491.513</b>	<b>Total Current Assets</b>
<b>ASET TIDAK LANCAR</b>					<b>NON-CURRENT ASSETS</b>
Piutang plasma, setelah dikurangi penyisihan penurunan nilai sebesar Rp18.000 pada tanggal 31 Desember 2012, 2011 dan 1 Januari 2011/ 31 Desember 2010	2,3,9 30,31,35	65.144	57.374	56.751	Plasma receivables, net of allowance for impairment of Rp18,000 as of December 31, 2012, 2011 and January 1, 2011/December 31, 2010
Uang muka	7,36	91.850	66.010	66.623	Advances
Investasi pada entitas asosiasi, neto	1,2	141.823	-	13.130	Investment in an associate, net
Tanaman perkebunan	2,10				Plantations
Tanaman menghasilkan, setelah dikurangi akumulasi amortisasi sebesar Rp633.500 pada tanggal 31 Desember 2012, 31 Desember 2011: Rp587.940; 1 Januari 2011/31 Desember 2010: Rp505.563		1.636.043	1.504.674	1.338.195	Mature plantations, net of accumulated amortization of Rp633,500 as of December 31, 2012 (December 31, 2011: Rp587,940; January 1, 2011/ December 31, 2010: Rp505,563)
Tanaman belum menghasilkan		605.140	571.505	630.683	Immature plantations
Aset tetap, setelah dikurangi akumulasi penyusutan sebesar Rp662.088 pada tanggal 31 Desember 2012 (31 Desember 2011: Rp711.983; 1 Januari 2011/ 31 Desember 2010: Rp573.507)		2.239.928	1.824.650	1.738.694	Fixed assets, net of accumulated depreciation of Rp662,088 as of December 31, 2012 (December 31, 2011: Rp711,983; January 1, 2011/ December 31, 2010: Rp573,507)
Beban ditangguhkan, neto	2,12	124.421	117.379	102.663	Deferred charges, net
Aset tidak lancar lainnya	2,3,13,31	61.331	67.691	93.111	Other non-current assets
<b>Total Aset Tidak Lancar</b>		<b>4.987.990</b>	<b>4.231.263</b>	<b>4.079.920</b>	<b>Total Non-current Assets</b>
<b>TOTAL ASET</b>	<b>32</b>	<b>7.581.798</b>	<b>6.791.859</b>	<b>5.561.433</b>	<b>TOTAL ASSETS</b>

Catatan atas laporan keuangan konsolidasian terlampir merupakan bagian yang tidak terpisahkan dari laporan keuangan konsolidasian secara keseluruhan.

The accompanying notes to the consolidated financial statements form an integral part of these consolidated financial statements.

The original consolidated financial statements included herein are in Indonesian language.

**PT PERUSAHAAN PERKEBUNAN  
LONDON SUMATRA INDONESIA TBK  
DAN ENTITAS ANAK  
LAPORAN POSISI KEUANGAN  
KONSOLIDASIAN (lanjutan)  
31 Desember 2012, 2011 dan  
1 Januari 2011/31 Desember 2010  
(Dicajikan dalam Jutaan Rupiah,  
Keuali Dinyatakan Lain)**

**PT PERUSAHAAN PERKEBUNAN  
LONDON SUMATRA INDONESIA TBK  
AND SUBSIDIARIES  
CONSOLIDATED STATEMENTS OF  
FINANCIAL POSITION (continued)  
December 31, 2012, 2011 and  
January 1, 2011/December 31, 2010  
(Expressed in Millions of Rupiah,  
Unless Otherwise Stated)**

	Catatan/ Notes	31 Desember 2012/ December 31, 2012	31 Desember 2011/ December 31, 2011	1 Januari 2011/ 31 Desember 2010/ January 1, 2011/ December 31, 2010	
<b>LIABILITAS DAN EKUITAS</b>					<b>LIABILITIES AND EQUITY</b>
<b>LIABILITAS JANGKA PENDEK</b>					<b>CURRENT LIABILITIES</b>
Utang usaha	2,3, 14,31,33				Trade payables
Pihak-pihak ketiga		264.459	110.912	82.695	Third parties
Pihak-pihak berafiliasi	29	34.399	1.306	122	Related parties
Utang lain-lain	31,33				Other payables
Pihak-pihak ketiga		19.041	39.873	36.145	Third parties
Pihak-pihak berafiliasi	29	4.825	1.896	33	Related parties
Utang muka pelanggan	2,3,3				Advances from customers
Pihak-pihak ketiga		111.811	26.141	53.046	Third parties
Pihak-pihak berafiliasi	29	43.511	36.674	103.534	Related parties
Biaya masih harus dibayar	2,3, 16,29,31,35				Accrued expenses
Utang pajak	2,3,15	30.940	22.712	76.003	Taxes payable
Liabilitas imbalan kerja jangka pendek	2,17,31,36	204.536	201.421	172.150	Current employee benefits liability
<b>Total Liabilitas Jangka Pendek</b>		<b>792.482</b>	<b>531.326</b>	<b>624.693</b>	<b>Total Current Liabilities</b>
<b>LIABILITAS JANGKA PANJANG</b>					<b>NON-CURRENT LIABILITIES</b>
Liabilitas pajak tangguhan, neto	2,3,15	10.814	32.597	56.008	Deferred tax liabilities, neto
Liabilitas imbalan kerja, neto	2,3,15	466.707	308.512	300.647	Employee benefits liability, neto
<b>Total Liabilitas Jangka Panjang</b>		<b>477.521</b>	<b>421.109</b>	<b>356.735</b>	<b>Total Non-current Liabilities</b>
<b>TOTAL LIABILITAS</b>	<b>32</b>	<b>1.272.003</b>	<b>952.435</b>	<b>1.007.328</b>	<b>TOTAL LIABILITIES</b>
<b>EKUITAS</b>					<b>EQUITY</b>
Modal saham - nilai nominal					Share capital - Rp100 (full amount)
Rp100 (angka penuh) per saham					per value per share
Modal dasar - 8.000.000.000 saham					Authorized - 8.000.000.000 shares
Modal ditempatkan dan diastor penuh - 6.822.863.965 saham	19	682.286	682.286	682.286	Issued and fully paid - 6.822.863.965 shares
Tambahan modal diastor	20	1.030.312	1.030.312	1.030.312	Additional paid-in capital
Selisih kurs atas perubahan akun-akun kegiatan usaha luar negeri	1,2	7.036	-	-	Foreign exchange differences from translation of the accounts of foreign operations
Saldo laba					Retained earnings
Telah ditentukan penggunaannya					Appropriated for
untuk cadangan umum	22	45.000	40.000	36.000	general reserve
Belum ditentukan penggunaannya		4.515.793	4.066.693	2.906.507	Unappropriated
<b>Ekuitas yang dapat dibagikan kepada pemilik entitas induk</b>		<b>6.280.427</b>	<b>5.839.491</b>	<b>4.654.105</b>	<b>Equity attributable to the owners of the parent company</b>
Keperlingan nonpengendali	2,23	(714)	(67)	-	Non-controlling interests
<b>TOTAL EKUITAS</b>		<b>6.278.713</b>	<b>5.838.424</b>	<b>4.654.105</b>	<b>TOTAL EQUITY</b>
<b>TOTAL LIABILITAS DAN EKUITAS</b>		<b>7.551.796</b>	<b>6.791.859</b>	<b>5.661.433</b>	<b>TOTAL LIABILITIES AND EQUITY</b>

Catatan atas laporan keuangan konsolidasian terlampir merupakan bagian yang tidak terpisahkan dari laporan keuangan konsolidasian secara keseluruhan.

The accompanying notes to the consolidated financial statements form an integral part of these consolidated financial statements.

The original consolidated financial statements included herein are in Indonesian language.

**PT PERUSAHAAN PERKEBUNAN  
LONDON SUMATRA INDONESIA TBK  
DAN ENTITAS ANAK  
LAPORAN LABA RUGI KOMPREHENSIF  
KONSOLIDASIAN**  
Tahun yang Berakhir pada Tanggal-tanggal  
31 Desember 2012 dan 2011  
(Diciptakan dalam Jutaan Rupiah,  
Keuali Dinyatakan Lain)

**PT PERUSAHAAN PERKEBUNAN  
LONDON SUMATRA INDONESIA TBK  
AND SUBSIDIARIES  
CONSOLIDATED STATEMENTS OF  
COMPREHENSIVE INCOME**  
Years Ended  
December 31, 2012 and 2011  
(Expressed in Millions of Rupiah,  
Unless Otherwise Stated)

	2012	Catatan/ Notes	2011	
Penjualan neto	4.211.578	2,24,29,32	4.886.457	NET SALES
Beban pokok penjualan	2.530.503	2,25,29	2.324.138	COST OF GOODS SOLD
LABA BRUTO	1.681.075		2.362.319	GROSS PROFIT
Beban penjualan dan distribusi	(59.000)	2,26,29	(22.873)	Selling and distribution expenses
Beban umum dan administrasi	(348.273)	2,26,29	(348.278)	General and administrative expenses
Pendapatan operasi lainnya	60.787	26,29	24.849	Other operating income
Beban operasi lainnya	(12.506)	1,2,26	(12.495)	Other operating expenses
LABA OPERASI	1.323.973	32	2.005.524	INCOME FROM OPERATIONS
Pendapatan keuangan	88.478	2,27,32	90.410	Finance income
Beban keuangan	(3.695)	2,27,32	(3.873)	Finance costs
Bagian atas rugi neto entitas asosiasi	(36.673)	1,2,32	(1.548)	Share in net loss of an associate
LABA SEBELUM PAJAK PENGHASILAN	1.372.083	32	2.000.513	INCOME BEFORE INCOME TAX
Beban pajak penghasilan, neto	(256.544)	2,3,15,32	(389.000)	Income tax expense, net
LABA TAHUN BERJALAN	1.115.539	32	1.701.513	INCOME FOR THE YEAR
Pendapatan komprehensif lain: Selisih kurs atas penjabaran akun-akun kegiatan usaha luar negeri	7.036	1,2	-	Other comprehensive income: Foreign exchange differences from translation of the accounts of foreign operations
TOTAL PENDAPATAN KOMPREHENSIF TAHUN BERJALAN	1.122.575		1.701.513	TOTAL COMPREHENSIVE INCOME FOR THE YEAR
Labas tahun berjalan yang dapat distribusikan kepada: Pemilik entitas induk Kepentingan nonpengendal	1.116.186 (647)	2,23	1.701.580 (87)	Income for the year attributable to Owners of the parent company Non-controlling interests
Total	1.115.539		1.701.513	Total
Total pendapatan komprehensif yang dapat didistribusikan kepada: Pemilik entitas induk Kepentingan nonpengendal	1.123.222 (647)	2,23	1.701.580 (87)	Total comprehensive income attributable to: Owners of the parent company Non-controlling interests
Total	1.122.575		1.701.513	Total
LABA PER SAHAM DASAR YANG DAPAT DIATRIBUSIKAN KEPADA PEMILIK ENTITAS INDUK (angka penuh)	164	2,28	240	BASIC EARNINGS PER SHARE ATTRIBUTABLE TO OWNERS OF THE PARENT COMPANY (full amount)

Catatan atas laporan keuangan konsolidasian terlampir merupakan bagian yang tidak terpisahkan dari laporan keuangan konsolidasian secara keseluruhan.

The accompanying notes to the consolidated financial statements form an integral part of these consolidated financial statements.

The original consolidated financial statements  
Included herein are in Indonesian language.

**PT PERUSAHAAN PERKEBUNAN  
LONDON SUMATRA INDONESIA TBK  
DAN ENTITAS ANAKNYA  
LAPORAN POSISI KEUANGAN  
KONSOLIDASIAN  
Tanggal 31 Desember 2013  
(Disajikan dalam jutaan Rupiah,  
kecuali dinyatakan lain)**

**PT PERUSAHAAN PERKEBUNAN  
LONDON SUMATRA INDONESIA TBK  
AND ITS SUBSIDIARIES  
CONSOLIDATED STATEMENT OF  
FINANCIAL POSITION  
As of December 31, 2013  
(Expressed in millions of Rupiah,  
unless otherwise stated)**

	2013	Catatan/ Notes	2012	
<b>Aset</b>				<b>Assets</b>
<b>Aset Lancar</b>				<b>Current Assets</b>
Kas dan setara kas	1.401.395	2,3,4, 26,27,29	1.799.137	<i>Cash and cash equivalents</i>
Piutang usaha - pihak ketiga	91.935	2,3,5, 26,27,29	37.220	<i>Trade receivables - third parties</i>
Piutang lain-lain		2,3,5,27		<i>Other receivables</i>
Pihak berelasi	5.772	25	403	<i>Related parties</i>
Pihak ketiga	19.089	29	14.509	<i>Third parties</i>
Persediaan	374.485	2,3,6,30	645.954	<i>Inventories</i>
Pajak dibayar di muka	75.956	2,3,16	75.854	<i>Prepaid taxes</i>
Uang muka	22.284	8	15.979	<i>Advances</i>
Biaya dibayar di muka	8.210	2,7,25	4.760	<i>Prepaid expenses</i>
<b>Total Aset Lancar</b>	<b>1.999.126</b>		<b>2.593.816</b>	<b>Total Current Assets</b>
<b>Aset Tidak Lancar</b>				<b>Non-current Assets</b>
Uang muka	92.138	8	91.150	<i>Advances</i>
Beban ditangguhkan	143.001	2,9,23 2,3,10,	124.421	<i>Deferred charges</i>
Piutang plasma	59.574	26,27	65.144	<i>Plasma receivables</i>
Investasi pada entitas asosiasi	348.377	1,2 2,3,11	141.823	<i>Investment in associates</i>
Aset tetap	2.776.825	23,25,30	2.229.928	<i>Fixed assets</i>
Tanaman perkebunan		2,3,12		<i>Plantations</i>
Tanaman belum menghasilkan	900.472		605.140	<i>Immature plantations</i>
Tanaman menghasilkan	1.592.363	23	1.639.043	<i>Mature plantations</i>
Aset tidak lancar lainnya	63.000	2,3,13,27	61.331	<i>Other non-current assets</i>
<b>Total Aset Tidak Lancar</b>	<b>5.975.750</b>		<b>4.957.980</b>	<b>Total Non-current Assets</b>
<b>Total Aset</b>	<b>7.974.876</b>	28	<b>7.551.796</b>	<b>Total Assets</b>

	2013	Catatan/ Notes	2012	
<b>Liabilitas dan Ekuitas</b>				<b>Liabilities and Equity</b>
<b>Liabilitas</b>				<b>Liabilities</b>
<b>Liabilitas Jangka Pendek</b>				<b>Current Liabilities</b>
Utang usaha		2,3,14,27,		Trade payables
Pihak ketiga	295.878	29	264.459	Third parties
Pihak berelasi	14.984	25	34.388	Related parties
Utang lain-lain		2,3,27		Other payables
Pihak ketiga	21.009		19.041	Third parties
Pihak berelasi	4.496	25,29	4.825	Related parties
Uang muka pelanggan		2		Advances from customers
Pihak ketiga	84.063		111.611	Third parties
Pihak berelasi	6.284	25	43.511	Related parties
Biaya masih harus dibayar	86.643	2,3,15,	71.169	Accrued expenses
Utang pajak	66.695	27	38.940	Taxes payable
Liabilitas imbalan kerja jangka pendek	224.376	2,3,16	204.538	Short-term employee benefits liability
		2,3,15,27		
<b>Total Liabilitas Jangka Pendek</b>	<b>804.428</b>		<b>792.482</b>	<b>Total Current Liabilities</b>
<b>Liabilitas Jangka Panjang</b>				<b>Non-current Liabilities</b>
Liabilitas pajak tangguhan	9.951	2,3,16	10.814	Deferred tax liabilities
Liabilitas imbalan kerja	546.510	2,3,17	468.787	Employee benefits liability
<b>Total Liabilitas Jangka Panjang</b>	<b>556.461</b>		<b>479.601</b>	<b>Total Non-current Liabilities</b>
<b>Total Liabilitas</b>	<b>1.360.889</b>	28	<b>1.272.083</b>	<b>Total Liabilities</b>
<b>Ekuitas</b>				<b>Equity</b>
Modal saham - nilai nominal		18		Share capital - Rp100 par value
Rp100 per saham (angka penuh)				per share (full amount)
Modal dasar - 8.000.000.000 saham				Authorized - 8,000,000,000 shares
Modal ditempatkan dan disetor				Issued and fully paid -
penuh - 6.822.863.965 saham	682.286		682.286	6,822,863,965 shares
Tambahan modal disetor	1.030.312	18	1.030.312	Additional paid-in capital
Saham treasury -				Treasury shares -
2.900.000 saham	(3.270)	2,18	-	2,900,000 shares
Selisih atas perubahan				Difference from changes
ekuitas Entitas Anak				in equity of Subsidiaries
dan dampak transaksi dengan				and effects of transactions
kepentingan nonpengendali	(1.673)	1	-	with non-controlling interests
Selisih kurs atas penjabaran				Foreign exchange differences
akun-akun kegiatan				from translation of the accounts
usaha luar negeri	26.414	2	7.036	of foreign operations
Saldo laba				Retained earnings
Cadangan umum	50.000	18	45.000	Appropriated for general reserve
Belum ditentukan penggunaannya	4.829.977		4.515.793	Unappropriated
<b>Ekuitas yang Dapat Diatribusikan</b>				<b>Equity Attributable to</b>
<b>    kepada Pemilik Entitas Induk</b>	<b>6.614.046</b>		<b>6.280.427</b>	<b>the Owners of the Parent</b>
Kepentingan nonpengendali	(59)	2,18	(714)	Non-controlling interests
<b>Total Ekuitas</b>	<b>6.613.987</b>		<b>6.279.713</b>	<b>Total Equity</b>
<b>Total Liabilitas dan Ekuitas</b>	<b>7.974.876</b>		<b>7.551.796</b>	<b>Total Liabilities and Equity</b>



**PT PERUSAHAAN PERKEBUNAN  
LONDON SUMATRA INDONESIA TBK  
DAN ENTITAS ANAKNYA  
LAPORAN LABA RUGI KOMPREHENSIF  
KONSOLIDASIAN  
Untuk Tahun yang Berakhir pada Tanggal  
31 Desember 2013  
(Disajikan dalam jutaan Rupiah,  
kecuali dinyatakan lain)**

**PT PERUSAHAAN PERKEBUNAN  
LONDON SUMATRA INDONESIA TBK  
AND ITS SUBSIDIARIES  
CONSOLIDATED STATEMENT OF  
COMPREHENSIVE INCOME  
For the Year Ended  
December 31, 2013  
(Expressed in millions of Rupiah,  
unless otherwise stated)**

	2013	Catatan/ Notes	2012	
Penjualan	4.133.679	2,19,25, 28,30	4.211.578	Sales
Beban pokok penjualan	(2.880.220)	2,20,23,25	(2.530.503)	Cost of goods sold
<b>Laba bruto</b>	<b>1.253.459</b>		<b>1.681.075</b>	<b>Gross profit</b>
Beban penjualan dan distribusi	(84.904)	2,21,23,25	(59.000)	Selling and distribution expenses
Beban umum dan administrasi	(350.321)	2,21,23,25	(346.273)	General and administrative expenses
Pendapatan operasi lain	227.429	2,21,25	60.767	Other operating income
Beban operasi lain	(20.014)	2,21,23	(12.596)	Other operating expenses
<b>Laba usaha</b>	<b>1.025.649</b>	<b>28</b>	<b>1.323.973</b>	<b>Operating profit</b>
Pendapatan keuangan	47.163	2,22,28	88.478	Finance income
Beban keuangan	(3.036)	2,22,28	(3.695)	Finance costs
Bagian atas rugi entitas asosiasi	(72.785)	1,2,28	(36.673)	Share in loss of associates
<b>Laba sebelum pajak</b>	<b>996.991</b>	<b>28</b>	<b>1.372.083</b>	<b>Profit before tax</b>
Beban pajak penghasilan	(228.366)	2,3,16,28	(256.544)	Income tax expense
<b>Laba tahun berjalan</b>	<b>768.625</b>	<b>28</b>	<b>1.115.539</b>	<b>Profit for the year</b>
<b>Pendapatan komprehensif lain:</b>				<b>Other comprehensive income:</b>
Selisih kurs atas penjabaran akun-akun kegiatan usaha luar negeri	19.378	2	7.036	Foreign exchange differences from translation of the accounts of foreign operations
<b>Total pendapatan komprehensif tahun berjalan</b>	<b>788.003</b>		<b>1.122.575</b>	<b>Total comprehensive income for the year</b>
Laba tahun berjalan yang dapat diatribusikan kepada: Pemilik entitas induk Kepentingan nonpengendali	769.493 (868)	24 2,18	1.116.186 (647)	Profit for the year attributable to: Owners of the parent Non-controlling interests
<b>Total</b>	<b>768.625</b>		<b>1.115.539</b>	<b>Total</b>
Total pendapatan komprehensif tahun berjalan yang dapat diatribusikan kepada: Pemilik entitas induk Kepentingan nonpengendali	788.871 (868)	2,18	1.123.222 (647)	Total comprehensive income for the year attributable to: Owners of the parent Non-controlling interests
<b>Total</b>	<b>788.003</b>		<b>1.122.575</b>	<b>Total</b>
Laba per saham dasar yang dapat diatribusikan kepada pemilik entitas induk (angka penuh)	113	2,24	164	Basic earnings per share attributable to the owners of the parent (full amount)



The original consolidated financial statements  
Included herein are in Indonesian language.

**PT PERUSAHAAN PERKEBUNAN  
LONDON SUMATRA INDONESIA TBK  
DAN ENTITAS ANAKNYA  
LAPORAN POSISI KEUANGAN  
KONSOLIDASIAN  
Tanggal 31 Desember 2014  
(Disajikan dalam jutaan Rupiah,  
kecuali dinyatakan lain)**

**PT PERUSAHAAN PERKEBUNAN  
LONDON SUMATRA INDONESIA TBK  
AND ITS SUBSIDIARIES  
CONSOLIDATED STATEMENT OF  
FINANCIAL POSITION  
As of December 31, 2014  
(Expressed in millions of Rupiah,  
unless otherwise stated)**

	2014	Catatan/ Notes	2013	
<b>Aset</b>				<b>Assets</b>
<b>Aset Lancar</b>				<b>Current Assets</b>
Kas dan setara kas	1.356.532	2,3,4, 26,27,29	1.401.395	Cash and cash equivalents
Piutang usaha - pihak ketiga	20.686	2,3,5, 26,27,29	91.935	Trade receivables - third parties
Piutang lain-lain		2,3,5,27,29		Other receivables
Pihak berelasi	42.730	25	5.772	Related parties
Pihak ketiga	21.170		19.089	Third parties
Persediaan	380.380	2,3,6,30	374.485	Inventories
Pajak dibayar di muka	14.402	2,3,16	75.956	Prepaid taxes
Uang muka	20.677	8	22.284	Advances
Biaya dibayar di muka	6.949	2,7,25	8.210	Prepaid expenses
<b>Total Aset Lancar</b>	<b>1.863.506</b>		<b>1.999.126</b>	<b>Total Current Assets</b>
<b>Aset Tidak Lancar</b>				<b>Non-current Assets</b>
Uang muka	225.541	8	92.138	Advances
Beban tangguhan	50.054	2,9,23 2,3,10,	52.676	Deferred charges
Piutang plasma	55.511	26,27	59.574	Plasma receivables
Tagihan dan keberatan atas hasil pemeriksaan pajak	22.864	2,3,16	-	Claims for tax refund and tax assessments under appeal
Investasi pada entitas asosiasi	229.702	1,2	348.377	Investment in associates
Investasi pada surat utang konversi	62.200	1,25 2,3,11,	-	Investment in convertible note
Aset tetap	3.238.752	23,25,30	2.776.825	Fixed assets
Tanaman perkebunan		2,3,12		Plantations
Tanaman belum menghasilkan	1.089.465		900.472	Immature plantations
Tanaman menghasilkan	1.689.999	23	1.592.363	Mature plantations
Aset tidak lancar lainnya	127.552	2,3,13,27	153.325	Other non-current assets
<b>Total Aset Tidak Lancar</b>	<b>6.791.640</b>		<b>5.975.750</b>	<b>Total Non-current Assets</b>
<b>Total Aset</b>	<b>8.655.146</b>	28	<b>7.974.876</b>	<b>Total Assets</b>

PT PERUSAHAAN PERKEBUNAN  
LONDON SUMATRA INDONESIA TBK  
DAN ENTITAS ANAKNYA  
LAPORAN POSISI KEUANGAN  
KONSOLIDASIAN (lanjutan)  
Tanggal 31 Desember 2014  
(Disajikan dalam jutaan Rupiah,  
kecuali dinyatakan lain)

PT PERUSAHAAN PERKEBUNAN  
LONDON SUMATRA INDONESIA TBK  
AND ITS SUBSIDIARIES  
CONSOLIDATED STATEMENT OF  
FINANCIAL POSITION (continued)  
As of December 31, 2014  
(Expressed in millions of Rupiah,  
unless otherwise stated)

	2014	Catatan/ Notes	2013	
<b>Liabilitas dan Ekuitas</b>				<b>Liabilities and Equity</b>
<b>Liabilitas</b>				<b>Liabilities</b>
<b>Liabilitas Jangka Pendek</b>				<b>Current Liabilities</b>
Utang usaha		2,3,14,27		Trade payables
Pihak ketiga	263.476	29	295.878	Third parties
Pihak berelasi	19.490	25	14.984	Related parties
Utang lain-lain		2,3,15,27,29		Other payables
Pihak ketiga	152.055		21.009	Third parties
Pihak berelasi	9.050	25	4.496	Related parties
Uang muka pelanggan		2		Advances from customers
Pihak ketiga	59.974		84.063	Third parties
Pihak berelasi	2.290	25	6.284	Related parties
Biaya masih harus dibayar	65.256	2,3,15,27	86.643	Accrued expenses
Utang pajak	56.093	2,3,16	66.695	Taxes payable
Liabilitas imbalan kerja jangka pendek	120.392	2,3,15,27	224.376	Short-term employee benefits liability
<b>Total Liabilitas Jangka Pendek</b>	<b>748.076</b>		<b>804.428</b>	<b>Total Current Liabilities</b>
<b>Liabilitas Jangka Panjang</b>				<b>Non-current Liabilities</b>
Liabilitas pajak tangguhan	14.252	2,3,16	9.951	Deferred tax liabilities
Liabilitas imbalan kerja	673.984	2,3,17,23	546.510	Employee benefits liability
<b>Total Liabilitas Jangka Panjang</b>	<b>688.236</b>		<b>556.461</b>	<b>Total Non-current Liabilities</b>
<b>Total Liabilitas</b>	<b>1.436.312</b>	28	<b>1.360.889</b>	<b>Total Liabilities</b>
<b>Ekuitas</b>				<b>Equity</b>
Modal saham - nilai nominal				Share capital - Rp100 par value
Rp100 per saham (angka penuh)				per share (full amount)
Modal dasar - 8.000.000.000 saham				Authorized - 8,000,000,000 shares
Modal ditempatkan dan disetor				Issued and fully paid -
penuh - 6.822.863.965 saham	682.286	18	682.286	6,822,863,965 shares
Tambahan modal disetor	1.030.312	18	1.030.312	Additional paid-in capital
Saham treasuri -				Treasury shares -
2.900.000 saham	(3.270)	2,18	(3.270)	2,900,000 shares
Komponen lainnya dari ekuitas	(1.673)	1	(1.673)	Other components of equity
Selisih kurs atas penjabaran				Foreign exchange differences
akun-akun kegiatan				from translation of the accounts
usaha luar negeri	28.285	2	26.414	of foreign operations
Saldo laba				Retained earnings
Ditentukan untuk cadangan umum	55.000	18	50.000	Appropriated for general reserve
Belum ditentukan penggunaannya	5.427.962		4.829.977	Unappropriated
<b>Ekuitas yang Dapat Diatribusikan kepada Pemilik Entitas Induk</b>	<b>7.218.902</b>		<b>6.614.046</b>	<b>Equity Attributable to the Owners of the Parent</b>
Kepentingan nonpengendali	(68)	2,18	(59)	Non-controlling interests
<b>Total Ekuitas</b>	<b>7.218.834</b>		<b>6.613.987</b>	<b>Total Equity</b>
<b>Total Liabilitas dan Ekuitas</b>	<b>8.655.146</b>		<b>7.974.876</b>	<b>Total Liabilities and Equity</b>

The original consolidated financial statements included herein are in Indonesian language.

**PT PERUSAHAAN PERKEBUNAN  
LONDON SUMATRA INDONESIA TBK  
DAN ENTITAS ANAKNYA  
LAPORAN LABA RUGI KOMPREHENSIF  
KONSOLIDASIAN  
Untuk Tahun yang Berakhir pada Tanggal  
31 Desember 2014  
(Dikaji dalam jutaan Rupiah,  
kecuali dinyatakan lain)**

**PT PERUSAHAAN PERKEBUNAN  
LONDON SUMATRA INDONESIA TBK  
AND ITS SUBSIDIARIES  
CONSOLIDATED STATEMENT OF  
COMPREHENSIVE INCOME  
For the Year Ended  
December 31, 2014  
(Expressed in millions of Rupiah,  
unless otherwise stated)**

	2014	Catatan/ Notes	2013	
Penjualan	4.726.530	2, 19,25, 28,30	4.133.679	Sales
Beban pokok penjualan	(3.060.100)	2,20,23,25	(2.880.220)	Cost of goods sold
<b>Labanya bruto</b>	<b>1.636.430</b>		<b>1.253.459</b>	<b>Gross profit</b>
Beban penjualan dan distribusi	(46.331)	2,21,25	(84.004)	Selling and distribution expenses
Beban umum dan administrasi	(308.352)	2,21,23,25	(350.321)	General and administrative expenses
Pendapatan operasi lain	72.726	2,21,25	227.429	Other operating income
Beban operasi lain	(23.960)	2,21,23,25	(20.014)	Other operating expense
<b>Labanya usaha</b>	<b>1.240.522</b>	28	<b>1.025.649</b>	<b>Operating profit</b>
Pendapatan keuangan	67.605	2,22,25	47.163	Finance income
Beban keuangan	(3.537)	2,22	(3.058)	Finance costs
Bagian atas rugi entitas asosiasi	(115.979)	1,2,28	(72.785)	Share in loss of associates
<b>Labanya sebelum pajak</b>	<b>1.188.931</b>	28	<b>996.991</b>	<b>Profit before tax</b>
Beban pajak penghasilan	(272.236)	2,3,16,28	(228.368)	Income tax expense
<b>Labanya tahun berjalan</b>	<b>916.695</b>	28	<b>768.625</b>	<b>Profit for the year</b>
<b>Pendapatan komprehensif lain:</b>				<b>Other comprehensive income:</b>
Selisih kurs atas perubahan akun-akun kegiatan usaha luar negeri	1.871	2	19.378	Foreign exchange differences from translation of the accounts of foreign operations
<b>Total pendapatan komprehensif tahun berjalan</b>	<b>918.566</b>		<b>788.003</b>	<b>Total comprehensive income for the year</b>
<b>Labanya tahun berjalan yang dapat didistribusikan kepada:</b>				<b>Profit for the year attributable to:</b>
Pemilik entitas induk	916.704	24	769.403	Owners of the parent
Kepentingan nonpengendali	(9)	2,18	(868)	Non-controlling interests
<b>Total</b>	<b>916.695</b>		<b>768.625</b>	<b>Total</b>
<b>Total pendapatan komprehensif tahun berjalan yang dapat didistribusikan kepada:</b>				<b>Total comprehensive income for the year attributable to:</b>
Pemilik entitas induk	918.575		788.871	Owners of the parent
Kepentingan nonpengendali	(9)	2,18	(868)	Non-controlling interests
<b>Total</b>	<b>918.566</b>		<b>788.003</b>	<b>Total</b>
<b>Labanya per saham dasar yang dapat didistribusikan kepada pemilik entitas induk (angka penuh)</b>	<b>134</b>	2,24	<b>113</b>	<b>Basic earnings per share attributable to the owners of the parent (full amount)</b>

Catatan atas laporan keuangan konsolidasian terlampir merupakan bagian yang tidak terpisahkan dari laporan keuangan konsolidasian ini secara keseluruhan.

The accompanying notes to the consolidated financial statements form an integral part of these consolidated financial statements taken as a whole.

The original consolidated financial statements included herein are in Indonesian language

**PT PERUSAHAAN PERKEBUNAN  
LONDON SUMATRA INDONESIA TBK  
DAN ENTITAS ANAKNYA  
LAPORAN POSISI KEUANGAN  
KONSOLIDASIAN  
Tanggal 31 Desember 2015  
(Disajikan dalam Jutaan Rupiah,  
Kecuali Dinyatakan Lain)**

**PT PERUSAHAAN PERKEBUNAN  
LONDON SUMATRA INDONESIA TBK  
AND ITS SUBSIDIARIES  
CONSOLIDATED STATEMENT OF  
FINANCIAL POSITION  
As of December 31, 2015  
(Expressed in Millions of Rupiah,  
Unless Otherwise Stated)**

		31 Desember 2015/ December 31, 2015	31 Desember 2014/ December 31, 2014	1 Januari 2014/ 31 Desember 2013/ January 1, 2014/ December 31, 2013	
	Catatan/ Notes		(Disajikan Kembali - As Restated - Notes 2 and 18)	Catatan 2 dan 18/ (As Restated - Notes 2 and 18)	
<b>Aset</b>					<b>Assets</b>
<b>Aset Lancar</b>					<b>Current Assets</b>
Kas dan setara kas	4	737.114	1.356.532	1.401.395	Cash and cash equivalents
Piutang usaha	5				Trade receivables
Pihak berelasi	26	6.435	-	-	Related party
Pihak ketiga		16.399	20.686	91.935	Third parties
Piutang lain-lain	5				Other receivables
Pihak berelasi	26	64.233	42.730	5.772	Related parties
Pihak ketiga		25.222	21.170	19.089	Third parties
Persediaan	3,6	398.426	380.360	374.485	Inventories
Pajak dibayar di muka	17	3.009	14.402	75.956	Prepaid taxes
Uang muka pemasok	8	10.738	20.677	22.284	Advances to suppliers
Biaya dibayar di muka	7	6.981	6.949	8.210	Prepaid expenses
<b>Total Aset Lancar</b>		<b>1.268.557</b>	<b>1.863.506</b>	<b>1.999.126</b>	<b>Total Current Assets</b>
<b>Aset Tidak Lancar</b>					<b>Non-current Assets</b>
Uang muka	8	38.078	225.541	92.138	Advances
Beban tangguhan	9	36.798	50.054	52.676	Deferred charges
Piutang plasma	10	64.317	55.511	59.574	Plasma receivables
Tagihan dan keberatan atas hasil pemeriksaan pajak	3,17	49.934	22.864	-	Claims for tax refund and tax assessments under appeal
Aset pajak tangguhan	17	28.818	57.928	63.916	Deferred tax assets
Investasi pada entitas asosiasi	11	806.516	229.702	348.377	Investment in associates
Investasi pada surat utang konversi	11	-	62.200	-	Investment in convertible note
Aset tetap	3,12	3.427.971	3.238.752	2.776.625	Fixed assets
Tanaman perkebunan	13				Plantations
Tanaman belum menghasilkan	33	1.195.484	1.034.862	855.887	Immature plantations
Tanaman menghasilkan	3	1.693.298	1.689.999	1.592.363	Mature plantations
Aset tidak lancar lainnya	14,33	239.021	182.155	197.910	Other non-current assets
<b>Total Aset Tidak Lancar</b>		<b>7.580.235</b>	<b>6.849.568</b>	<b>6.039.666</b>	<b>Total Non-current Assets</b>
<b>Total Aset</b>		<b>8.848.792</b>	<b>8.713.074</b>	<b>8.038.792</b>	<b>Total Assets</b>

LAPORAN POSISI KEUANGAN  
KONSOLIDASIAN (lanjutan)  
Tanggal 31 Desember 2015  
(Disajikan dalam Jutaan Rupiah,  
Kecuali Dinyatakan Lain)

CONSOLIDATED STATEMENT OF  
FINANCIAL POSITION (continued)  
As of December 31, 2015  
(Expressed in Millions of Rupiah,  
Unless Otherwise Stated)

		31 Desember 2014/ December 31, 2014	1 Januari 2014/ 31 December 2013/ January 1, 2014/ December 31, 2013	
	Catatan/ Notes	31 Desember 2016/ December 31, 2015	(Dicaikkan Kembali - Catatan 2 dan 18)/ (As Restated - Notes 2 and 18)	
<b>Liabilitas dan Ekuitas</b>				<b>Liabilities and Equity</b>
<b>Liabilitas</b>				<b>Liabilities</b>
<b>Liabilitas Jangka Pendek</b>				<b>Current Liabilities</b>
Utang usaha	15			Trade payables
Pihak ketiga		152.656	263.476	Third parties
Pihak berelasi	26	18.423	19.490	Related parties
Utang lain-lain	16			Other payables
Pihak ketiga		135.366	152.055	Third parties
Pihak berelasi	26	2.761	9.050	Related parties
Biaya masih harus dibayar	16	66.519	65.256	Accrued expenses
Uang muka pelanggan				Advances from customers
Pihak ketiga		64.097	59.974	Third parties
Pihak berelasi	26	396	2.290	Related parties
Utang pajak	3,17	14.902	56.093	Taxes payable
Liabilitas imbalan kerja jangka pendek	3,16	116.042	118.836	Short-term employee benefits liability
<b>Total Liabilitas Jangka Pendek</b>		<b>671.182</b>	<b>748.620</b>	<b>Total Current Liabilities</b>
<b>Liabilitas Jangka Panjang</b>				<b>Non-current Liabilities</b>
Liabilitas pajak tangguhan	17	265	249	Deferred tax liabilities
Liabilitas imbalan kerja	3,18	939.387	963.573	Employee benefits liability
<b>Total Liabilitas Jangka Panjang</b>		<b>939.652</b>	<b>963.822</b>	<b>Total Non-current Liabilities</b>
<b>Total Liabilitas</b>		<b>1.610.834</b>	<b>1.712.442</b>	<b>Total Liabilities</b>
<b>Ekuitas</b>				<b>Equity</b>
<b>Ekuitas yang Dapat Diatribusikan kepada Pemilik Entitas Induk</b>				<b>Equity Attributable to the Owners of the Parent</b>
Modal saham - nilai nominal				Share capital - Rp100 par value per share (full amount)
Rp100 per saham (angka penuh)				Authorized -
Modal dasar - 8.000.000.000 saham				5,000,000,000 shares
Modal ditempatkan dan disetor penuh - 6.822.863.965 saham	19	682.286	682.286	Issued and fully paid share capital - 6,822,863,965 shares
Tambahan modal disetor	19	1.030.312	1.030.312	Additional paid-in capital
Saham treasuri - 2.900.000 saham	19	(3.270)	(3.270)	Treasury shares - 2,900,000 shares
Komponen lainnya dari ekuitas	19	(1.673)	(1.673)	Other components of equity
Selisih kurs atas penjabaran akun-akun kegiatan usaha luar negeri		42.607	28.285	Exchange differences on translation of the accounts of foreign operations
Saldo laba				Retained earnings
Ditentukan untuk cadangan umum	19	60.000	55.000	Appropriated for general reserve
Belum ditentukan penggunaannya		5.520.787	5.211.860	Unappropriated
<b>Total Ekuitas</b>		<b>7.337.878</b>	<b>7.002.792</b>	<b>Total Equity</b>
<b>Total Liabilitas dan Ekuitas</b>		<b>8.848.792</b>	<b>8.715.234</b>	<b>Total Liabilities and Equity</b>
				Non-controlling interests

The original consolidated financial statements included herein are in Indonesian language

**PT PERUSAHAAN PERKEBUNAN  
LONDON SUMATRA INDONESIA TBK  
DAN ENTITAS ANAKNYA  
LAPORAN LABA RUGI DAN PENGHASILAN  
KOMPREHENSIF LAIN  
KONSOLIDASIAN  
Untuk Tahun yang Berakhir pada Tanggal  
31 Desember 2015  
(Disajikan dalam Jutaan Rupiah,  
Kecuali Dinyatakan Lain)**

**PT PERUSAHAAN PERKEBUNAN  
LONDON SUMATRA INDONESIA TBK  
AND ITS SUBSIDIARIES  
CONSOLIDATED STATEMENT OF  
PROFIT OR LOSS AND OTHER  
COMPREHENSIVE INCOME  
For the Year Ended  
December 31, 2015  
(Expressed in Millions of Rupiah,  
Unless Otherwise Stated)**

	2015	Catatan/ Notes	2014 (Disajikan Kembali - Catatan 2 dan 18)/ (As Restated - Notes 2 and 18)	
Penjualan	4.189.615	20,26	4.726.539	Sales
Beban pokok penjualan	(3.073.774)	21,26,33	(3.190.502)	Cost of goods sold
<b>Laba bruto</b>	<b>1.115.841</b>		<b>1.536.037</b>	<b>Gross profit</b>
Beban penjualan dan distribusi	(54.381)	22,26 22,	(46.331)	Selling and distribution expenses
Beban umum dan administrasi	(297.109)	26,33	(280.974)	General and administrative expenses
Penghasilan operasi lain	103.502	22,26	72.726	Other operating income
Beban operasi lain	(31.947)	22	(23.960)	Other operating expenses
<b>Laba usaha</b>	<b>835.906</b>		<b>1.257.498</b>	<b>Operating profit</b>
Penghasilan keuangan	54.865	23,26	83.970	Finance income
Beban keuangan	(1.944)	23	(3.537)	Finance costs
Bagian atas rugi entitas asosiasi	(60.945)	11	(115.979)	Share in loss of associates
<b>Laba sebelum pajak penghasilan dan pajak final</b>	<b>827.882</b>		<b>1.221.952</b>	<b>Profit before income tax and final tax</b>
Beban pajak penghasilan	(195.096)	3,17	(276.502)	Income tax expense
Beban pajak final	(9.477)	33	(16.045)	Final tax expense
<b>Laba tahun berjalan</b>	<b>623.309</b>		<b>929.405</b>	<b>Profit for the year</b>
<b>Penghasilan komprehensif lain:</b>				<b>Other comprehensive income:</b>
Pos yang tidak akan direklasifikasi ke laba rugi:				Item that will not be reclassified to profit or loss:
Laba (rugi) pengukuran kembali atas liabilitas imbalan kerja	52.073		(7.724)	Re-measurement gain (loss) on employee benefits liability
Pos yang akan direklasifikasi ke laba rugi:				Item that may be reclassified subsequently to profit or loss:
Selisih kurs atas penjabaran akun- akun kegiatan usaha luar negeri	14.322		1.871	Exchange differences on translation of the accounts of foreign operations
<b>Penghasilan komprehensif lain tahun berjalan setelah pajak</b>	<b>66.395</b>		<b>(5.853)</b>	<b>Other comprehensive income for the year, net of tax</b>
<b>Total penghasilan komprehensif tahun berjalan</b>	<b>689.704</b>		<b>923.552</b>	<b>Total comprehensive income for the year</b>



The original consolidated financial statements included herein are in Indonesian language

**PT PERUSAHAAN PERKEBUNAN  
LONDON SUMATRA INDONESIA TBK  
DAN ENTITAS ANAKNYA  
LAPORAN LABA RUGI DAN PENGHASILAN  
KOMPREHENSIF LAIN  
KONSOLIDASIAN (lanjutan)  
Untuk Tahun yang Berakhir pada Tanggal  
31 Desember 2015  
(Disajikan dalam Jutaan Rupiah,  
Kecuali Dinyatakan Lain)**

**PT PERUSAHAAN PERKEBUNAN  
LONDON SUMATRA INDONESIA TBK  
AND ITS SUBSIDIARIES  
CONSOLIDATED STATEMENT OF  
PROFIT OR LOSS AND OTHER  
COMPREHENSIVE INCOME (continued)  
For the Year Ended  
December 31, 2015  
(Expressed in Millions of Rupiah,  
Unless Otherwise Stated)**

	2015	Catatan/ Notes	2014 (Disajikan Kembali - Catatan 2 dan 18)/ (As Restated - Notes 2 and 18)	
Laba tahun berjalan yang dapat diatribusikan kepada:				<i>Profit for the year attributable to:</i>
Pemilik entitas induk	623.312		929.414	<i>Owners of the parent</i>
Kepentingan nonpengendali	(3)		(9)	<i>Non-controlling interests</i>
<b>Total</b>	<b>623.309</b>		<b>929.405</b>	<b>Total</b>
Total penghasilan komprehensif tahun berjalan yang dapat diatribusikan kepada:				<i>Total comprehensive income for the year attributable to:</i>
Pemilik entitas induk	689.707		923.561	<i>Owners of the parent</i>
Kepentingan nonpengendali	(3)		(9)	<i>Non-controlling interests</i>
<b>Total</b>	<b>689.704</b>		<b>923.552</b>	<b>Total</b>
Laba per saham dasar yang dapat diatribusikan kepada pemilik entitas induk (angka penuh)	91	25	136	<i>Basic earnings per share attributable to the owners of the parent (full amount)</i>

## 7. PT Sampoerna Agro Tbk

PT SAMPOERNA AGRO Tbk DAN ENTITAS ANAK LAPORAN POSISI KEUANGAN KONSOLIDASIAN 31 Desember 2011 dan 2010 dan 1 Januari 2010/31 Desember 2009 (Disajikan dalam ribuan Rupiah, kecuali dinyatakan lain)		PT SAMPOERNA AGRO Tbk AND SUBSIDIARIES CONSOLIDATED STATEMENTS OF FINANCIAL POSITION December 31, 2011 and 2010 and January 1, 2010/December 31, 2009 (Expressed in thousands of Rupiah, unless otherwise stated)			
	Catatan/ Notes	31 Desember 2011/ December 31, 2011	31 Desember 2010/ December 31, 2010	1 Januari 2010/ 31 Desember 2009/ January 1, 2010/ December 31, 2009	
<b>ASET</b>					<b>ASSETS</b>
<b>ASET LANCAR</b>					<b>CURRENT ASSETS</b>
Kas dan setara kas	2,5,29	348.687.990	529.549.815	387.316.222	Cash and cash equivalents
Piutang usaha - pihak ketiga	2,6,29	4.048.265	62.883.745	16.202.785	Trade receivables - third parties
Piutang lain-lain					Other receivables
Pihak berelasi	2,22a,29	13.451.072	13.336.854	13.943.546	Related party
Pihak ketiga	2,26c,29	35.164.619	20.346.537	54.184.155	Third parties
Persediaan	2,7	333.910.510	226.434.069	135.859.266	Inventories
Pajak Pertambahan Nilai		19.467.257	9.182.164	3.997.955	Value Added Tax
Biaya dibayar di muka, uang muka dan aset lancar lainnya		27.899.836	6.477.257	4.037.810	Prepayments, advances and other current assets
<b>TOTAL ASET LANCAR</b>		<b>782.828.648</b>	<b>888.210.441</b>	<b>816.641.738</b>	<b>TOTAL CURRENT ASSETS</b>
<b>ASET TIDAK LANCAR</b>					<b>NON-CURRENT ASSETS</b>
Uang muka proyek perkebunan					Advances for Plasma
Plasma - neto	2,8,26a	146.647.264	95.397.987	66.616.556	plantations - net
Tanaman perkebunan	2				Plantation assets
Tanaman menghasilkan, setelah dikurangi akumulasi amortisasi sebesar Rp311.065.236 pada tanggal 31 Desember 2011 (31 Desember 2010: Rp262.794.901; 1 Januari 2010/31 Desember 2009: Rp219.113.352)	9a	505.441.033	478.597.960	450.611.542	Mature plantations, net of accumulated amortization of Rp311,065,236 as of December 31, 2011 (December 31, 2010: Rp262,794,901; January 1, 2010/December 31, 2009: Rp219,113,352)
Tanaman belum menghasilkan	9b	664.458.293	527.195.741	365.850.727	Immature plantations
Hutan tanaman industri, setelah dikurangi akumulasi amortisasi sebesar Rp3.620.967 pada tanggal 31 Desember 2011 (31 Desember 2010: Rp517.281)	9c	67.444.820	70.548.506	-	Industrial sago plantations, net of accumulated amortization of Rp3,620,967 as of December 31, 2011 (December 31, 2010: Rp517,281)
Hutan tanaman industri dalam pengembangan	9d	90.705.351	68.443.529	-	Industrial sago plantations under development stage
Aset tetap, setelah dikurangi akumulasi penyusutan dan penurunan nilai aset tetap sebesar Rp489.079.527 pada tanggal 31 Desember 2011 (31 Desember 2010: Rp413.728.751; 1 Januari 2010/31 Desember 2009: Rp351.375.470)	2,10	983.776.805	653.245.960	590.903.118	Fixed assets, net of accumulated depreciation and impairment of fixed assets of Rp489,079,527 as of December 31, 2011 (December 31, 2010: Rp413,728,751; January 1, 2010/December 31, 2009: Rp351,375,470)
Beban tanggungan hak atas tanah - neto	2	34.543.061	32.733.475	28.207.708	Deferred landright cost - net
Goodwill	2,3	2.830.165	2.830.165	3.707.240	Goodwill
Beban ditangguhkan - neto	2	5.360.366	788.021	2.792.536	Deferred charges - net
Bibitan	2	42.689.696	8.275.036	18.934.880	Nursery
Simpanan jaminan	2,26a,29	8.565.000	7.465.000	5.285.000	Guarantee deposit
Aset pajak tangguhan - neto	2,13e	18.668.549	12.287.533	9.292.220	Deferred tax assets - net
Tagihan pajak penghasilan	13c	24.491.620	48.139.529	63.584.641	Claims for tax refund
Uang muka investasi	26d	27.822.048	-	48.731.583	Advance for investment
Aset tidak lancar lainnya		4.952.629	1.688.233	1.738.749	Other non-current assets
<b>TOTAL ASET TIDAK LANCAR</b>		<b>2.828.398.700</b>	<b>2.007.898.886</b>	<b>1.848.268.600</b>	<b>TOTAL NON-CURRENT ASSETS</b>
<b>TOTAL ASET</b>		<b>3.411.028.248</b>	<b>2.876.847.108</b>	<b>2.261.788.238</b>	<b>TOTAL ASSETS</b>



**PT SAMPOERNA AGRO Tbk  
DAN ENTITAS ANAK  
LAPORAN POSISI KEUANGAN KONSOLIDASIAN  
(lanjutan)  
31 Desember 2011 dan 2010  
dan 1 Januari 2010/31 Desember 2009  
(Disajikan dalam ribuan Rupiah,  
kecuali dinyatakan lain)**

**PT SAMPOERNA AGRO Tbk  
AND SUBSIDIARIES  
CONSOLIDATED STATEMENTS OF FINANCIAL  
POSITION (continued)  
December 31, 2011 and 2010  
and January 1, 2010/December 31, 2009  
(Expressed in thousands of Rupiah,  
unless otherwise stated)**

	Catatan/ Notes	31 Desember 2011/ December 31, 2011	31 Desember 2010/ December 31, 2010	1 Januari 2010/ 31 Desember 2009/ January 1, 2010/ December 31, 2009	
<b>LIABILITAS DAN EKUITAS</b>					<b>LIABILITIES AND EQUITY</b>
<b>LIABILITAS JANGKA PENDEK</b>					<b>CURRENT LIABILITIES</b>
Utang bank jangka pendek	2,15a,29	22.000.000	107.500.000	-	Short-term bank loans
Utang usaha - pihak ketiga	2,11,29	243.734.128	186.197.993	109.923.475	Trade payables - third parties
Utang muka penjualan	12	80.206.777	23.692.234	32.819.370	Sales advances
Utang pajak	13a	51.605.567	70.316.508	38.820.273	Taxes payable
Biaya masih harus dibayar	2,14,29	32.968.298	25.212.433	18.449.518	Accrued expenses
Utang lain-lain					Other payables
Pihak berelasi	2,22b,29	15.100.000	11.735.000	10.635.843	Related parties
Pihak ketiga	2,26c,29	112.105	2.400.008	-	Third parties
Utang bank jangka panjang jatuh tempo dalam satu tahun	2,15b,29	46.658.337	34.214.587	25.000.000	Current maturity of long-term bank loans
<b>TOTAL LIABILITAS JANGKA PENDEK</b>		<b>492.376.212</b>	<b>481.288.788</b>	<b>236.848.478</b>	<b>TOTAL CURRENT LIABILITIES</b>
<b>LIABILITAS JANGKA PANJANG</b>					<b>NON-CURRENT LIABILITIES</b>
Utang bank jangka panjang - setelah dikurangi bagian jatuh tempo dalam satu tahun	2,15b,29	363.321.158	219.782.630	219.000.000	Long-term bank loans - net of current maturity
Liabilitas imbalan kerja - neto	2,16	42.690.080	24.995.288	14.335.818	Employee benefits liability - net
Liabilitas pajak tangguhan - neto	2,13e	13.129.070	10.534.839	5.982.788	Deferred tax liabilities - net
<b>TOTAL LIABILITAS JANGKA PANJANG</b>		<b>419.140.308</b>	<b>266.312.767</b>	<b>239.318.808</b>	<b>TOTAL NON-CURRENT LIABILITIES</b>
<b>TOTAL LIABILITAS</b>		<b>911.616.620</b>	<b>718.681.620</b>	<b>474.867.086</b>	<b>TOTAL LIABILITIES</b>
<b>EKUITAS</b>					<b>EQUITY</b>
<b>EKUITAS YANG DAPAT DIATRIBUSIKAN KEPADA PEMILIK ENTITAS INDUK</b>					<b>EQUITY ATTRIBUTABLE TO EQUITY HOLDERS OF THE PARENT</b>
Modal saham - nilai nominal Rp200 per saham (angka penuh)					Share capital - Rp200 par value per share (full amount)
Modal dasar - 5.500.000.000 saham					Authorized - 5,500,000,000 shares
Modal ditempatkan dan disetor penuh - 1.890.000.000 saham	17	378.000.000	378.000.000	378.000.000	Issued and fully paid- 1,890,000,000 shares
Tambahan modal disetor	18	952.757.463	952.757.463	952.757.463	Additional paid-in capital
Selisih nilai transaksi restrukturisasi entitas sepengendali	2	(271.526.534)	(271.526.534)	(271.526.534)	Difference arising from restructuring transactions among entities under common control
Selisih transaksi dengan kepentingan non-pengendali	2	403.752	403.752	403.752	Difference due to transaction with non-controlling interests
Saldo laba					Retained earnings
Telah ditentukan penggunaannya	24	33.994.710	23.994.710	19.994.710	Appropriated
Belum ditentukan penggunaannya		1.375.441.445	1.048.618.011	685.951.200	Unappropriated
		2.469.070.836	2.132.247.402	1.765.580.591	
<b>KEPENTINGAN NON-PENGENDALI</b>	2,23	<b>30.498.889</b>	<b>27.018.184</b>	<b>21.260.689</b>	<b>NON-CONTROLLING INTERESTS</b>
<b>EKUITAS BERSIH</b>		<b>2.499.610.729</b>	<b>2.168.266.688</b>	<b>1.788.831.164</b>	<b>NET EQUITY</b>
<b>TOTAL LIABILITAS DAN EKUITAS</b>		<b>3.411.028.249</b>	<b>2.876.847.108</b>	<b>2.261.798.239</b>	<b>TOTAL LIABILITIES AND EQUITY</b>

**PT SAMPOERNA AGRO Tbk  
DAN ENTITAS ANAK  
LAPORAN LABA RUGI KOMPREHENSIF  
KONSOLIDASIAN**  
Tahun yang Berakhir pada Tanggal-tanggal  
31 Desember 2011 dan 2010  
(Disajikan dalam ribuan Rupiah,  
kecuali dinyatakan lain)

**PT SAMPOERNA AGRO Tbk  
AND SUBSIDIARIES  
CONSOLIDATED STATEMENTS OF  
COMPREHENSIVE INCOME**  
Years Ended  
December 31, 2011 and 2010  
(Expressed in thousands of Rupiah,  
unless otherwise stated)

	2011	Catatan/ Notes	2010	
<b>PENJUALAN</b>	3.142.378.850	2,19,27	2.311.748.791	<b>SALES</b>
<b>BEBAN POKOK PENJUALAN</b>	2.081.566.055	2,20,27	1.469.117.944	<b>COST OF SALES</b>
<b>LABA BRUTO</b>	<b>1.060.812.795</b>		<b>842.630.847</b>	<b>GROSS PROFIT</b>
Beban penjualan dan pemasaran	(146.298.074)	2,21,27	(31.446.062)	Selling and marketing expenses
Beban umum dan administrasi	(199.512.972)	2,21,27	(155.399.683)	General and administrative expenses
Pendapatan operasi lainnya	46.455.457	27	7.598.042	Other operating income
Beban operasi lainnya	(12.705.276)	27	(14.023.242)	Other operating expenses
<b>LABA OPERASI</b>	<b>748.751.930</b>		<b>649.359.902</b>	<b>INCOME FROM OPERATIONS</b>
Pendapatan keuangan	19.797.371	27	12.539.820	Finance income
Beban keuangan	(26.073.858)	27	(31.421.655)	Finance costs
<b>LABA SEBELUM BEBAN PAJAK PENGHASILAN BADAN</b>	<b>742.475.443</b>		<b>630.478.067</b>	<b>INCOME BEFORE CORPORATE INCOME TAX EXPENSE</b>
Beban pajak penghasilan badan	(192.952.836)	2,13b,13d,27	(173.158.867)	Corporate income tax expense
<b>LABA TAHUN BERJALAN</b>	<b>549.522.607</b>		<b>457.319.200</b>	<b>INCOME FOR THE YEAR</b>
Pendapatan komprehensif lain	-		-	Other comprehensive income
<b>TOTAL PENDAPATAN KOMPREHENSIF</b>	<b>549.522.607</b>		<b>457.319.200</b>	<b>TOTAL COMPREHENSIVE INCOME</b>
<b>LABA TAHUN BERJALAN YANG DAPAT DIATRIBUSIKAN KEPADA:</b>				<b>INCOME FOR THE YEAR ATTRIBUTABLE TO:</b>
Pemilik entitas Induk	540.943.434		451.716.811	Equity holders of the parent
Kepentingan non-pengendali	8.579.173	2,23	5.602.389	Non-controlling interests
	<b>549.522.607</b>		<b>457.319.200</b>	
<b>TOTAL PENDAPATAN KOMPREHENSIF YANG DAPAT DIATRIBUSIKAN KEPADA:</b>				<b>TOTAL COMPREHENSIVE INCOME ATTRIBUTABLE TO:</b>
Pemilik entitas Induk	540.943.434		451.716.811	Equity holders of the parent
Kepentingan non-pengendali	8.579.173	2,23	5.602.389	Non-controlling interests
	<b>549.522.607</b>		<b>457.319.200</b>	
<b>LABA TAHUN BERJALAN PER SAHAM DASAR (nilai penuh)</b>	<b>286</b>	<b>2</b>	<b>239</b>	<b>BASIC NET EARNINGS PER SHARE (full amount)</b>

PT SAMPOERNA AGRO Tbk  
DAN ENTITAS ANAK  
LAPORAN POSISI KEUANGAN  
KONSOLIDASIAN  
31 Desember 2012 dan 2011  
(Disajikan dalam ribuan Rupiah,  
kecuali dinyatakan lain)

PT SAMPOERNA AGRO Tbk  
AND SUBSIDIARIES  
CONSOLIDATED STATEMENTS OF  
FINANCIAL POSITION  
December 31, 2012 and 2011  
(Expressed in thousands of Rupiah,  
unless otherwise stated)

	2012	Catatan/ Notes	2011	
<b>ASET</b>				<b>ASSETS</b>
<b>ASET LANCAR</b>				<b>CURRENT ASSETS</b>
Kas dan setara kas	228.071.484	2,5,37	348.687.990	Cash and cash equivalents
Piutang usaha - pihak ketiga	112.484.849	2,6,37	4.048.265	Trade receivables - third parties
Piutang lain-lain				Other receivables
Pihak berelasi	14.344.053	2,30a,37	13.451.072	Related party
Pihak ketiga	53.697.270	2,6,34c,37	35.164.619	Third parties
Persediaan	364.499.917	2,7	333.910.510	Inventories
Pajak dibayar dimuka	5.930.586	17a	19.467.257	Prepaid taxes
Biaya dibayar dimuka	2.075.239	2,8	1.555.351	Prepaid expenses
Uang muka dan aset lancar lainnya	37.963.389	2,9	26.344.485	Advances and other current assets
<b>TOTAL ASET LANCAR</b>	<b>819.066.787</b>		<b>782.629.549</b>	<b>TOTAL CURRENT ASSETS</b>
<b>ASET TIDAK LANCAR</b>				<b>NON-CURRENT ASSETS</b>
Uang muka perkebunan plasma	95.731.493	2,10,34a 2	146.647.264	Advances for plasma plantations
Tanaman perkebunan				Plantation assets
Tanaman menghasilkan, setelah dikurangi akumulasi amortisasi sebesar Rp376.540.653 pada tanggal 31 Desember 2012 (31 Desember 2011: Rp311.065.236)	771.893.173	11a	505.441.033	Mature plantations, net of accumulated amortization of Rp376,540,653 as of December 31, 2012 (December 31, 2011: Rp311,065,236)
Tanaman belum menghasilkan	635.666.197	11b	664.458.293	Immature plantations
Hutan tanaman Industri siap panen, setelah dikurangi akumulasi amortisasi sebesar Rp6.724.653 pada tanggal 31 Desember 2012 (31 Desember 2011: Rp3.620.967)	64.341.134	11c	67.444.820	Mature industrial timber and non-timber plantations, net of accumulated amortization of Rp6,724,653 as of December 31, 2012 (December 31, 2011: Rp3,620,967)
Hutan tanaman Industri dalam pengembangan	146.710.024	11d	90.705.351	Industrial timber and non-timber plantations under development stage
Aset tetap, setelah dikurangi akumulasi penyusutan dan penurunan nilai aset tetap sebesar Rp6.14.741.909 pada tanggal 31 Desember 2012 (31 Desember 2011: Rp489.079.527)	1.338.674.946	2,12	983.776.805	Fixed assets, net of accumulated depreciation and impairment of fixed assets of Rp6,14,741,909 as of December 31, 2012 (December 31, 2011: Rp489,079,527)
Aset takberwujud - neto	103.256.627	2,13	8.190.531	Intangible assets - net
Bibitan	39.180.728	2	42.689.696	Nursery
Tagihan dan keberatan atas hasil pemeriksaan pajak	66.103.369	17d	24.491.620	Claims for tax refund and tax assessments
Aset pajak tangguhan - neto	43.430.366	2,17f	18.668.549	Deferred tax assets - net
Uang muka investasi	1.000.000	4a	27.822.048	Advance for investment
Beban tangguhan hak atas tanah - neto	-	2	34.543.061	Deferred landright cost - net
Aset tidak lancar lainnya	12.645.542	14,37	13.517.629	Other non-current assets
<b>TOTAL ASET TIDAK LANCAR</b>	<b>3.318.633.599</b>		<b>2.628.396.700</b>	<b>TOTAL NON-CURRENT ASSETS</b>
<b>TOTAL ASET</b>	<b>4.137.700.386</b>		<b>3.411.026.249</b>	<b>TOTAL ASSETS</b>

**LAPORAN POSISI KEUANGAN KONSOLIDASIAN**  
(lanjutan)  
31 Desember 2012 dan 2011  
(Disajikan dalam ribuan Rupiah,  
kecuali dinyatakan lain)

**CONSOLIDATED STATEMENTS OF FINANCIAL  
POSITION (continued)**  
December 31, 2012 and 2011  
(Expressed in thousands of Rupiah,  
unless otherwise stated)

	2012	Catatan/ Notes	2011	
<b>LIABILITAS DAN EKUITAS</b>				<b>LIABILITIES AND EQUITY</b>
<b>LIABILITAS JANGKA PENDEK</b>				<b>CURRENT LIABILITIES</b>
Utang bank jangka pendek	248.000.000	2,20a,37	22.000.000	Short-term bank loans
Utang usaha - pihak ketiga	253.221.909	2,15,37	243.734.128	Trade payables - third parties
Utang lain-lain				Other payables
Pihak berelasi	16.910.000	2,30b,37	15.100.000	Related parties
Pihak ketiga	3.142.515	2,34c,37	112.105	Third parties
Uang muka penjualan	52.330.310	16	80.206.777	Sales advances
Utang pajak	52.545.339	17b	51.605.567	Taxes payable
Beban akrual	13.414.314	2,18,37	14.889.809	Accrued expenses
Liabilitas imbalan kerja jangka pendek	32.881.643	2,19,37	18.068.489	Short-term employee benefits liability
Utang bank jangka panjang jatuh tempo dalam satu tahun	66.427.087	2,20b,37	46.658.337	Current maturity of long-term bank loans
<b>TOTAL LIABILITAS JANGKA PENDEK</b>	<b>738.873.117</b>		<b>492.375.212</b>	<b>TOTAL CURRENT LIABILITIES</b>
<b>LIABILITAS JANGKA PANJANG</b>				<b>NON-CURRENT LIABILITIES</b>
Utang bank jangka panjang - setelah dikurangi bagian jatuh tempo dalam satu tahun	627.076.049	2,20b,37	363.321.158	Long-term bank loans - net of current maturity
Liabilitas imbalan kerja - neto	69.564.295	2,21	42.690.080	Employee benefits liability - net
Liabilitas pajak tangguhan - neto	35.277.803	2,17f	13.129.070	Deferred tax liabilities - net
<b>TOTAL LIABILITAS JANGKA PANJANG</b>	<b>731.918.147</b>		<b>419.140.308</b>	<b>TOTAL NON-CURRENT LIABILITIES</b>
<b>TOTAL LIABILITAS</b>	<b>1.470.791.264</b>		<b>911.515.520</b>	<b>TOTAL LIABILITIES</b>
<b>EKUITAS</b>				<b>EQUITY</b>
<b>EKUITAS YANG DAPAT DIATRIBUSIKAN KEPADA PEMILIK ENTITAS INDUK</b>				<b>EQUITY ATTRIBUTABLE TO EQUITY HOLDERS OF THE PARENT COMPANY</b>
Modal saham - nilai nominal Rp200 per saham (angka penuh)				Share capital - Rp200 par value per share (full amount)
Modal dasar - 5.500.000.000 saham				Authorized - 5,500,000,000 shares
Modal ditempatkan dan disetor penuh - 1.890.000.000 saham	378.000.000	22	378.000.000	Issued and fully paid- 1,890,000,000 shares
Tambahan modal disetor - neto	681.230.929	2,23	681.230.929	Additional paid-in capital - net
Selisih transaksi dengan kepentingan non-pengendali	403.752	2	403.752	Difference due to transaction with non-controlling interest
Saldo laba				Retained earnings
Cadangan umum	43.994.710	32	33.994.710	Appropriated for general reserve
Belum ditentukan penggunaannya	1.529.645.534		1.375.441.445	Unappropriated
	2.633.274.925		2.469.070.836	
<b>KEPENTINGAN NON-PENGENDALI</b>	<b>33.634.197</b>	<b>2,31</b>	<b>30.439.893</b>	<b>NON-CONTROLLING INTEREST</b>
<b>TOTAL EKUITAS</b>	<b>2.666.909.122</b>		<b>2.499.510.729</b>	<b>TOTAL EQUITY</b>
<b>TOTAL LIABILITAS DAN EKUITAS</b>	<b>4.137.700.386</b>		<b>3.411.026.249</b>	<b>TOTAL LIABILITIES AND EQUITY</b>

**PT SAMPOERNA AGRO Tbk  
DAN ENTITAS ANAK  
LAPORAN LABA RUGI KOMPREHENSIF  
KONSOLIDASIAN**  
Tahun yang Berakhir pada Tanggal-tanggal  
31 Desember 2012 dan 2011  
(Disajikan dalam ribuan Rupiah,  
kecuali dinyatakan lain)

**PT SAMPOERNA AGRO Tbk  
AND SUBSIDIARIES  
CONSOLIDATED STATEMENTS OF  
COMPREHENSIVE INCOME**  
Years Ended  
December 31, 2012 and 2011  
(Expressed in thousands of Rupiah,  
unless otherwise stated)

	2012	Catatan/ Notes	2011	
<b>PENJUALAN</b>	2.986.236.974	2,24,35	3.142.378.850	<b>SALES</b>
<b>BEBAN POKOK PENJUALAN</b>	(2.193.271.486)	2,25,35	(2.081.566.055)	<b>COST OF SALES</b>
<b>LABA BRUTO</b>	<b>792.965.488</b>		<b>1.060.812.795</b>	<b>GROSS PROFIT</b>
Beban usaha	(320.618.671)	2,26,35	(345.811.046)	Operating expenses
Pendapatan operasi lain	39.916.119	27,35	46.455.457	Other operating income
Beban operasi lain	(25.665.212)	28,35	(12.705.276)	Other operating expenses
<b>LABA OPERASI</b>	<b>486.597.724</b>		<b>748.751.930</b>	<b>INCOME FROM OPERATIONS</b>
Pendapatan keuangan	7.376.164	29,35	19.797.371	Finance income
Biaya keuangan	(36.730.765)	29,35	(26.073.858)	Finance costs
<b>LABA SEBELUM BEBAN PAJAK PENGHASILAN</b>	<b>457.243.123</b>		<b>742.475.443</b>	<b>INCOME BEFORE INCOME TAX EXPENSE</b>
Beban pajak penghasilan, neto	(120.954.151)	2,17c,17e,35	(192.952.836)	Income tax expense, net
<b>LABA TAHUN BERJALAN</b>	<b>336.288.972</b>		<b>549.522.607</b>	<b>INCOME FOR THE YEAR</b>
Pendapatan komprehensif lain	-		-	Other comprehensive income
<b>TOTAL LABA KOMPREHENSIF TAHUN BERJALAN</b>	<b>336.288.972</b>		<b>549.522.607</b>	<b>TOTAL COMPREHENSIVE INCOME FOR THE YEAR</b>
<b>LABA TAHUN BERJALAN YANG DAPAT DIATRIBUSIKAN KEPADA:</b>				<b>INCOME FOR THE YEAR ATTRIBUTABLE TO:</b>
Pemilik entitas Induk	329.201.089		540.943.434	Owners of the parent company
Kepentingan non-pengendali	7.087.883	2,31	8.579.173	Non-controlling interest
<b>TOTAL</b>	<b>336.288.972</b>		<b>549.522.607</b>	<b>TOTAL</b>
<b>TOTAL LABA KOMPREHENSIF TAHUN BERJALAN YANG DAPAT DIATRIBUSIKAN KEPADA:</b>				<b>TOTAL COMPREHENSIVE INCOME FOR THE YEAR ATTRIBUTABLE TO:</b>
Pemilik entitas Induk	329.201.089		540.943.434	Owners of the parent company
Kepentingan non-pengendali	7.087.883	2,31	8.579.173	Non-controlling interest
<b>TOTAL</b>	<b>336.288.972</b>		<b>549.522.607</b>	<b>TOTAL</b>
<b>LABA TAHUN BERJALAN YANG DAPAT DIATRIBUSIKAN KEPADA PEMILIK ENTITAS INDUK PER SAHAM DASAR (angka penuh)</b>	<b>174</b>	<b>2</b>	<b>286</b>	<b>BASIC EARNINGS FOR THE YEAR ATTRIBUTABLE TO THE OWNERS OF THE PARENT COMPANY PER SHARE (full amount)</b>



The original consolidated financial statements included herein are in Indonesian language.

**PT SAMPOERNA AGRO Tbk  
DAN ENTITAS ANAKNYA  
LAPORAN POSISI KEUANGAN  
KONSOLIDASIAN  
Tanggal 31 Desember 2013  
(Disajikan dalam ribuan Rupiah,  
kecuali dinyatakan lain)**

**PT SAMPOERNA AGRO Tbk  
AND ITS SUBSIDIARIES  
CONSOLIDATED STATEMENT OF  
FINANCIAL POSITION  
As of December 31, 2013  
(Expressed in thousands of Rupiah,  
unless otherwise stated)**

	31 Desember 2013/ December 31, 2013	Catatan/ Notes	31 Desember 2012/ December 31, 2012	
<b>ASET</b>				<b>ASSETS</b>
<b>ASET LANCAR</b>				<b>CURRENT ASSETS</b>
Kas dan setara kas	162.758.831	2,5,37	228.071.484	Cash and cash equivalents
Piutang usaha - pihak ketiga	139.129.579	2,6,37	112.484.849	Trade receivables - third parties
Piutang lain-lain				Other receivables
Pihak berelasi	18.080.626	2,30a,37	14.344.053	Related party
Pihak ketiga	65.494.895	2,6,37	53.697.270	Third parties
Persediaan	271.784.119	2,7	364.499.917	Inventories
Pajak dibayar dimuka	45.275.731	17a	5.930.586	Prepaid taxes
Biaya dibayar dimuka	2.679.943	2,8	2.075.239	Prepaid expenses
Uang muka dan aset lancar lainnya	23.132.255	2,9	37.963.389	Advances and other current assets
<b>TOTAL ASET LANCAR</b>	<b>728.335.979</b>		<b>819.066.787</b>	<b>TOTAL CURRENT ASSETS</b>
<b>ASET TIDAK LANCAR</b>				<b>NON-CURRENT ASSETS</b>
Uang muka perkebunan plasma	149.126.341	2,10,34a	95.731.493	Advances for plasma plantations
Tanaman perkebunan		2		Plantation assets
Tanaman menghasilkan	853.040.085	11a	771.893.173	Mature plantations
Tanaman belum menghasilkan	742.750.718	11b	635.666.197	Immature plantations
Hutan tanaman industri siap panen	61.237.448	11c	64.341.134	Mature industrial timber and non-timber plantations
Hutan tanaman industri dalam pengembangan	268.569.368	11d	146.710.024	Industrial timber and non-timber plantations under development stage
Aset tetap	1.400.910.592	2,12	1.338.674.946	Fixed assets
Aset takberwujud	102.104.737	2,13	103.256.627	Intangible assets
Bibitan	64.611.393	2	39.180.728	Nursery
Tagihan restitusi pajak	52.759.892	17d	66.103.369	Claims for tax refunds
Aset pajak tangguhan	75.195.771	2,17f	43.430.366	Deferred tax assets
Aset tidak lancar lainnya	14.013.201	14,37	12.645.542	Other non-current assets
Uang muka investasi	-	4a	1.000.000	Advance for investment
<b>TOTAL ASET TIDAK LANCAR</b>	<b>3.784.319.546</b>		<b>3.318.633.599</b>	<b>TOTAL NON-CURRENT ASSETS</b>
<b>TOTAL ASET</b>	<b>4.512.655.525</b>		<b>4.137.700.386</b>	<b>TOTAL ASSETS</b>

**PT SAMPOERNA AGRO Tbk  
DAN ENTITAS ANAKNYA  
LAPORAN POSISI KEUANGAN KONSOLIDASIAN  
(lanjutan)  
Tanggal 31 Desember 2013  
(Disajikan dalam ribuan Rupiah,  
kecuali dinyatakan lain)**

**PT SAMPOERNA AGRO Tbk  
AND ITS SUBSIDIARIES  
CONSOLIDATED STATEMENT OF FINANCIAL  
POSITION (continued)  
As of December 31, 2013  
(Expressed in thousands of Rupiah,  
unless otherwise stated)**

	31 Desember 2013/ December 31, 2013	Catatan/ Notes	31 Desember 2012/ December 31, 2012	
<b>LIABILITAS DAN EKUITAS</b>				<b>LIABILITIES AND EQUITY</b>
<b>LIABILITAS JANGKA PENDEK</b>				<b>CURRENT LIABILITIES</b>
Utang bank jangka pendek	204.310.829	2,20a,37	248.000.000	<i>Short-term bank loans</i>
Utang usaha - pihak ketiga	257.330.369	2,15,37	253.221.909	<i>Trade payables - third parties</i>
Utang lain-lain				<i>Other payables</i>
Pihak berelasi	12.400.000	2,30b,37	16.910.000	<i>Related parties</i>
Pihak ketiga	7.716.978	2,37	3.142.515	<i>Third parties</i>
Uang muka penjualan	24.200.541	16	52.330.310	<i>Sales advances</i>
Utang pajak	29.360.335	17b	52.545.339	<i>Taxes payable</i>
Beban akrual	17.004.204	2,18,37	13.414.314	<i>Accrued expenses</i>
Liabilitas imbalan kerja jangka pendek	39.312.837	2,19,37	32.881.643	<i>Short-term employee benefits liability</i>
Utang bank jangka panjang				<i>Current maturity of</i>
jatuh tempo dalam satu tahun	101.565.797	2,20b,37	66.427.087	<i>long-term bank loans</i>
<b>TOTAL LIABILITAS JANGKA PENDEK</b>	<b>693.201.890</b>		<b>738.873.117</b>	<b>TOTAL CURRENT LIABILITIES</b>
<b>LIABILITAS JANGKA PANJANG</b>				<b>NON-CURRENT LIABILITIES</b>
Utang bank jangka panjang - setelah dikurangi bagian jatuh tempo dalam satu tahun	991.476.416	2,20b,37	627.076.049	<i>Long-term bank loans - net of current maturity</i>
Liabilitas imbalan kerja	97.247.211	2,21	69.564.295	<i>Employee benefits liability</i>
Liabilitas pajak tangguhan	32.093.054	2,17f	35.277.803	<i>Deferred tax liabilities</i>
<b>TOTAL LIABILITAS JANGKA PANJANG</b>	<b>1.120.816.681</b>		<b>731.918.147</b>	<b>TOTAL NON-CURRENT LIABILITIES</b>
<b>TOTAL LIABILITAS</b>	<b>1.814.018.571</b>		<b>1.470.791.264</b>	<b>TOTAL LIABILITIES</b>
<b>EKUITAS</b>				<b>EQUITY</b>
<b>EKUITAS YANG DAPAT DIATRIBUSIKAN KEPADA PEMILIK ENTITAS INDUK</b>				<b>EQUITY ATTRIBUTABLE TO EQUITY HOLDERS OF THE PARENT COMPANY</b>
Modal saham - nilai nominal Rp200 per saham (angka penuh)				<i>Share capital - Rp200 par value per share (full amount)</i>
Modal dasar - 5.500.000.000 saham				<i>Authorized - 5,500,000,000 shares</i>
Modal ditempatkan dan disetor penuh - 1.890.000.000 saham	378.000.000	22	378.000.000	<i>Issued and fully paid- 1,890,000,000 shares</i>
Tambahan modal disetor - neto	681.230.929	2,23	681.230.929	<i>Additional paid-in capital - net</i>
Selisih transaksi dengan kepentingan non-pengendali	(1.391.325)	2	403.752	<i>Difference due to transaction with non-controlling interests</i>
Saldo laba				<i>Retained earnings</i>
Cadangan umum	48.994.710	32	43.994.710	<i>Appropriated for general reserve</i>
Belum ditentukan penggunaannya	1.558.719.888		1.529.645.534	<i>Unappropriated</i>
	<b>2.665.554.202</b>		<b>2.633.274.925</b>	
<b>KEPENTINGAN NON-PENGENDALI</b>	<b>33.082.752</b>	2,31	<b>33.634.197</b>	<b>NON-CONTROLLING INTERESTS</b>
<b>TOTAL EKUITAS</b>	<b>2.698.636.954</b>		<b>2.666.909.122</b>	<b>TOTAL EQUITY</b>
<b>TOTAL LIABILITAS DAN EKUITAS</b>	<b>4.512.655.525</b>		<b>4.137.700.386</b>	<b>TOTAL LIABILITIES AND EQUITY</b>

**LAPORAN LABA RUGI KOMPREHENSIF  
KONSOLIDASIAN**  
Untuk Tahun yang Berakhir pada Tanggal  
31 Desember 2013  
(Disajikan dalam ribuan Rupiah,  
kecuali dinyatakan lain)

**CONSOLIDATED STATEMENT OF  
COMPREHENSIVE INCOME**  
For the Year Ended December 31, 2013  
(Expressed in thousands of Rupiah,  
unless otherwise stated)

	Tahun yang berakhir pada tanggal 31 Desember/ Year ended December 31			
	2013	Catatan/ Notes	2012	
<b>PENJUALAN</b>	2.560.705.943	2,24,35	2.986.236.974	<b>SALES</b>
<b>BEBAN POKOK PENJUALAN</b>	(2.062.598.256)	2,25,35	(2.193.271.486)	<b>COST OF SALES</b>
<b>LABA BRUTO</b>	<b>498.107.687</b>		<b>792.965.488</b>	<b>GROSS PROFIT</b>
Beban penjualan dan pemasaran	(91.658.373)	2,26,35	(104.587.218)	Selling and marketing expenses
Beban umum dan administrasi	(205.702.282)	2,26,35	(216.031.453)	General and administrative expenses
Pendapatan operasi lain	51.355.674	27,35	39.916.119	Other operating income
Beban operasi lain	(15.818.567)	28,35	(25.665.212)	Other operating expenses
<b>LABA OPERASI</b>	<b>236.284.139</b>		<b>486.597.724</b>	<b>INCOME FROM OPERATIONS</b>
Blaya keuangan	(64.507.168)	29,35	(36.730.765)	Finance costs
Pendapatan keuangan	2.038.503	29,35	7.376.164	Finance income
<b>LABA SEBELUM BEBAN PAJAK PENGHASILAN</b>	<b>173.815.474</b>		<b>457.243.123</b>	<b>INCOME BEFORE INCOME TAX EXPENSE</b>
Beban pajak penghasilan	(53.434.994)	2,17c,17e,35	(120.954.151)	Income tax expense
<b>LABA TAHUN BERJALAN</b>	<b>120.380.480</b>		<b>336.288.972</b>	<b>INCOME FOR THE YEAR</b>
Pendapatan komprehensif lain	-		-	Other comprehensive income
<b>TOTAL LABA KOMPREHENSIF TAHUN BERJALAN</b>	<b>120.380.480</b>		<b>336.288.972</b>	<b>TOTAL COMPREHENSIVE INCOME FOR THE YEAR</b>
<b>LABA TAHUN BERJALAN YANG DAPAT DIATRIBUSIKAN KEPADA:</b>				<b>INCOME FOR THE YEAR ATTRIBUTABLE TO:</b>
Pemilik entitas induk	119.124.354		329.201.089	Owners of the parent company
Kepentingan non-pengendall	1.256.126	2,31	7.087.883	Non-controlling interests
<b>TOTAL</b>	<b>120.380.480</b>		<b>336.288.972</b>	<b>TOTAL</b>
<b>TOTAL LABA KOMPREHENSIF TAHUN BERJALAN YANG DAPAT DIATRIBUSIKAN KEPADA:</b>				<b>TOTAL COMPREHENSIVE INCOME FOR THE YEAR ATTRIBUTABLE TO:</b>
Pemilik entitas induk	119.124.354		329.201.089	Owners of the parent company
Kepentingan non-pengendall	1.256.126	2,31	7.087.883	Non-controlling interests
<b>TOTAL</b>	<b>120.380.480</b>		<b>336.288.972</b>	<b>TOTAL</b>
<b>LABA PER SAHAM DASAR YANG DAPAT DIATRIBUSIKAN KEPADA PEMILIK ENTITAS INDUK (angka penuh)</b>	<b>63</b>	<b>2</b>	<b>174</b>	<b>BASIC EARNINGS PER SHARE ATTRIBUTABLE TO THE OWNERS OF THE PARENT COMPANY (full amount)</b>



The original consolidated financial statements included herein are in the Indonesian language.

**PT SAMPOERNA AGRO Tbk  
DAN ENTITAS ANAKNYA  
LAPORAN POSISI KEUANGAN  
KONSOLIDASIAN  
Tanggal 31 Desember 2014  
(Disajikan dalam ribuan Rupiah,  
kecuali dinyatakan lain)**

**PT SAMPOERNA AGRO Tbk  
AND ITS SUBSIDIARIES  
CONSOLIDATED STATEMENT OF  
FINANCIAL POSITION  
As of December 31, 2014  
(Expressed in thousands of Rupiah,  
unless otherwise stated)**

	31 Desember 2014/ December 31, 2014	Catatan/ Notes	31 Desember 2013/ December 31, 2013	
<b>ASET</b>				<b>ASSETS</b>
<b>ASET LANCAR</b>				<b>CURRENT ASSETS</b>
Kas dan bank				<i>Cash on hand and in banks</i>
Pihak berelasi	22.596.349	2,5,30a,37	-	<i>Related party</i>
Pihak ketiga	172.038.769	2,5,37	162.758.831	<i>Third parties</i>
Piutang usaha - pihak ketiga	90.372.701	2,6,37	139.129.579	<i>Trade receivables - third parties</i>
Piutang lain-lain				<i>Other receivables</i>
Pihak berelasi	18.452.949	2,30b,37	18.080.626	<i>Related party</i>
Pihak ketiga	98.711.515	2,6,37	65.494.895	<i>Third parties</i>
Persediaan	297.599.685	2,7	271.784.119	<i>Inventories</i>
Pajak dibayar dimuka	58.737.960	17a	45.275.731	<i>Prepaid taxes</i>
Biaya dibayar dimuka	4.481.245	2,8	2.679.943	<i>Prepaid expenses</i>
Uang muka dan aset lancar lainnya	21.523.550	2,9	23.132.255	<i>Advances and other current assets</i>
<b>TOTAL ASET LANCAR</b>	<b>784.514.703</b>		<b>728.335.979</b>	<b>TOTAL CURRENT ASSETS</b>
<b>ASET TIDAK LANCAR</b>				<b>NON-CURRENT ASSETS</b>
Uang muka perkebunan plasma	189.821.915	2,10,34a,34c	149.126.341	<i>Advances for plasma plantations</i>
Tanaman perkebunan				<i>Plantation assets</i>
Tanaman menghasilkan	1.061.464.674	2,11a	853.040.085	<i>Mature plantations</i>
Tanaman belum menghasilkan	907.002.872	2,11b	742.750.718	<i>Immature plantations</i>
Hutan tanaman industri siap panen	49.132.486	2,11c	61.237.448	<i>Mature industrial timber and non-timber plantations</i>
Hutan tanaman industri dalam pengembangan	460.674.097	2,11d	268.569.368	<i>Industrial timber and non-timber plantations under development stage</i>
Aset tetap	1.706.165.605	2,12	1.400.910.592	<i>Fixed assets</i>
Aset takberwujud	99.407.712	2,13	102.104.737	<i>Intangible assets</i>
Bibitan	68.610.816	2	64.611.393	<i>Nursery</i>
Tagihan restitusi pajak	29.728.207	17d	52.759.892	<i>Claims for tax refund</i>
Aset pajak tangguhan	98.121.096	2,17f	75.195.771	<i>Deferred tax assets</i>
Aset tidak lancar lainnya	12.230.182	14,37	14.013.201	<i>Other non-current assets</i>
<b>TOTAL ASET TIDAK LANCAR</b>	<b>4.682.359.662</b>		<b>3.784.319.546</b>	<b>TOTAL NON-CURRENT ASSETS</b>
<b>TOTAL ASET</b>	<b>5.466.874.365</b>		<b>4.512.655.525</b>	<b>TOTAL ASSETS</b>

LAPORAN POSISI KEUANGAN  
KONSOLIDASIAN (lanjutan)  
Tanggal 31 Desember 2014  
(Disajikan dalam ribuan Rupiah,  
kecuali dinyatakan lain)

CONSOLIDATED STATEMENT OF  
FINANCIAL POSITION (continued)  
As of December 31, 2014  
(Expressed in thousands of Rupiah,  
unless otherwise stated)

	31 Desember 2014/ December 31, 2014	Catatan/ Notes	31 Desember 2013/ December 31, 2013	
<b>LIABILITAS DAN EKUITAS</b>				<b>LIABILITIES AND EQUITY</b>
<b>LIABILITAS JANGKA PENDEK</b>				<b>CURRENT LIABILITIES</b>
Utang bank jangka pendek	322.546.279	2,20a,37	204.310.829	Short-term bank loans
Utang usaha - pihak ketiga	331.849.555	2,15,37	257.330.369	Trade payables - third parties
Utang lain-lain				Other payables
Pihak berelasi	8.500.000	2,30c,37	12.400.000	Related parties
Pihak ketiga	4.327.171	2,37	7.716.978	Third parties
Uang muka penjualan	61.040.129	16	24.200.541	Sales advances
Utang pajak	129.587.675	17b	29.360.335	Taxes payable
Beban akrual	18.681.586	2,18,37	17.004.204	Accrued expenses
Liabilitas imbalan kerja jangka pendek	41.513.705	2,19,37	39.312.837	Short-term employee benefits liability
Utang bank jangka panjang jatuh tempo dalam satu tahun	60.716.679	2,20b,37	101.565.797	Current maturity of long-term bank loans
<b>TOTAL LIABILITAS JANGKA PENDEK</b>	<b>978.762.779</b>		<b>693.201.890</b>	<b>TOTAL CURRENT LIABILITIES</b>
<b>LIABILITAS JANGKA PANJANG</b>				<b>NON-CURRENT LIABILITIES</b>
Utang bank jangka panjang - setelah dikurangi bagian jatuh tempo dalam satu tahun	1.307.157.075	2,20b,37	991.476.416	Long-term bank loans - net of current maturity
Liabilitas imbalan kerja	133.372.410	2,21	97.247.211	Employee benefits liability
Liabilitas pajak tangguhan	30.240.784	2,17f	32.093.054	Deferred tax liabilities
<b>TOTAL LIABILITAS JANGKA PANJANG</b>	<b>1.470.770.269</b>		<b>1.120.816.681</b>	<b>TOTAL NON-CURRENT LIABILITIES</b>
<b>TOTAL LIABILITAS</b>	<b>2.449.533.048</b>		<b>1.814.018.571</b>	<b>TOTAL LIABILITIES</b>
<b>EKUITAS</b>				<b>EQUITY</b>
<b>EKUITAS YANG DAPAT DIATRIBUSIKAN KEPADA PEMILIK ENTITAS INDUK</b>				<b>EQUITY ATTRIBUTABLE TO EQUITY HOLDERS OF THE PARENT COMPANY</b>
Modal saham - nilai nominal Rp200 per saham (angka penuh)				Share capital - Rp200 par value per share (full amount)
Modal dasar - 5.500.000.000 saham				Authorized - 5,500,000,000 shares
Modal ditempatkan dan disetor penuh - 1.890.000.000 saham	378.000.000	2,22	378.000.000	Issued and fully paid - 1,890,000,000 shares
Tambahan modal disetor - neto	681.230.929	2,23	681.230.929	Additional paid-in capital - net
Selisih transaksi dengan kepentingan nonpengendali	(1.391.325)	2	(1.391.325)	Difference due to transaction with non-controlling interests
Saldo laba				Retained earnings
Cadangan umum	53.994.710	32	48.994.710	Appropriated for general reserve
Belum ditentukan penggunaannya	1.865.692.620		1.558.719.888	Unappropriated
	<b>2.977.526.934</b>		<b>2.665.554.202</b>	
<b>KEPENTINGAN NONPENGENDALI</b>	<b>39.814.383</b>	<b>2,31</b>	<b>33.082.752</b>	<b>NON-CONTROLLING INTERESTS</b>
<b>TOTAL EKUITAS</b>	<b>3.017.341.317</b>		<b>2.698.636.954</b>	<b>TOTAL EQUITY</b>
<b>TOTAL LIABILITAS DAN EKUITAS</b>	<b>5.466.874.365</b>		<b>4.512.655.525</b>	<b>TOTAL LIABILITIES AND EQUITY</b>

**LAPORAN LABA RUGI KOMPREHENSIF  
KONSOLIDASIAN**  
Untuk Tahun yang Berakhir pada Tanggal  
31 Desember 2014  
(Disajikan dalam ribuan Rupiah,  
kecuali dinyatakan lain)

**CONSOLIDATED STATEMENT OF  
COMPREHENSIVE INCOME**  
For the Year Ended December 31, 2014  
(Expressed in thousands of Rupiah,  
unless otherwise stated)

	Tahun yang Berakhir pada Tanggal 31 Desember/ Year Ended December 31			
	2014	Catatan/ Notes	2013	
<b>PENJUALAN</b>	3.242.381.541	2,24,35	2.560.705.943	<b>SALES</b>
<b>BEBAN POKOK PENJUALAN</b>	(2.373.804.791)	2,25,35	(2.062.598.256)	<b>COST OF SALES</b>
<b>LABA BRUTO</b>	<b>868.576.750</b>		<b>498.107.687</b>	<b>GROSS PROFIT</b>
Beban penjualan dan pemasaran	(91.842.089)	2,26,35	(91.658.373)	Selling and marketing expenses
Beban umum dan administrasi	(234.494.900)	2,26,30d,35	(205.702.282)	General and administrative expenses
Pendapatan lainnya	49.048.977	27,35	51.355.674	Other income
Beban lainnya	(18.517.839)	26,35	(15.818.567)	Other expenses
<b>LABA OPERASI</b>	<b>572.770.899</b>		<b>236.284.139</b>	<b>INCOME FROM OPERATIONS</b>
Biaya keuangan	(64.956.978)	29,35	(64.507.168)	Finance costs
Pendapatan keuangan	2.547.034	29,35	2.038.503	Finance income
<b>LABA SEBELUM BEBAN PAJAK PENGHASILAN</b>	<b>510.360.955</b>		<b>173.815.474</b>	<b>INCOME BEFORE INCOME TAX EXPENSE</b>
Beban pajak penghasilan	(160.258.888)	2,17c,17e,35	(53.434.994)	Income tax expense
<b>LABA TAHUN BERJALAN</b>	<b>350.102.067</b>		<b>120.380.480</b>	<b>INCOME FOR THE YEAR</b>
Pendapatan komprehensif lain	-		-	Other comprehensive income
<b>TOTAL LABA KOMPREHENSIF TAHUN BERJALAN</b>	<b>350.102.067</b>		<b>120.380.480</b>	<b>TOTAL COMPREHENSIVE INCOME FOR THE YEAR</b>
<b>LABA TAHUN BERJALAN YANG DAPAT DIATRIBUSIKAN KEPADA:</b>				<b>INCOME FOR THE YEAR ATTRIBUTABLE TO:</b>
Pemilik entitas induk	340.322.732		119.124.354	Owners of the parent company
Kepentingan nonpengendali	9.779.335	2,31	1.256.126	Non-controlling interests
<b>TOTAL</b>	<b>350.102.067</b>		<b>120.380.480</b>	<b>TOTAL</b>
<b>TOTAL LABA KOMPREHENSIF TAHUN BERJALAN YANG DAPAT DIATRIBUSIKAN KEPADA:</b>				<b>TOTAL COMPREHENSIVE INCOME FOR THE YEAR ATTRIBUTABLE TO:</b>
Pemilik entitas induk	340.322.732		119.124.354	Owners of the parent company
Kepentingan nonpengendali	9.779.335	2,31	1.256.126	Non-controlling interests
<b>TOTAL</b>	<b>350.102.067</b>		<b>120.380.480</b>	<b>TOTAL</b>
<b>LABA PER SAHAM DASAR YANG DAPAT DIATRIBUSIKAN KEPADA PEMILIK ENTITAS INDUK (angka penuh)</b>	<b>180</b>	<b>2</b>	<b>63</b>	<b>BASIC EARNINGS PER SHARE ATTRIBUTABLE TO THE OWNERS OF THE PARENT COMPANY (full amount)</b>

The original consolidated financial statements included herein are in the Indonesian language.

**PT SAMPOERNA AGRO Tbk  
DAN ENTITAS ANAKNYA  
LAPORAN POSISI KEUANGAN  
KONSOLIDASIAN  
Tanggal 31 Desember 2015  
(Disajikan dalam ribuan Rupiah,  
kecuali dinyatakan lain)**

**PT SAMPOERNA AGRO Tbk  
AND ITS SUBSIDIARIES  
CONSOLIDATED STATEMENT OF  
FINANCIAL POSITION  
As of December 31, 2015  
(Expressed in thousands of Rupiah,  
unless otherwise stated)**

	Catatan/ Notes	31 Desember 2015/ December 31, 2015	31 Desember 2014/ December 31, 2014 (Disajikan kembali- Catatan 4/ As restated- Note 4)	1 Januari 2014/ 31 Desember 2013/ January 1, 2014/ December 31, 2013 (Disajikan kembali- Catatan 4/ As restated- Note 4)	
<b>ASET</b>					<b>ASSETS</b>
<b>ASET LANCAR</b>					<b>CURRENT ASSETS</b>
Kas dan setara kas					Cash and cash equivalents
Pihak berelasi	2,6,31a,38	302.977.589	22.596.349	-	Related party
Pihak ketiga	2,6,38	456.587.161	172.038.769	162.758.831	Third parties
Plutang usaha - pihak ketiga	2,7,38	143.011.171	90.372.701	139.129.579	Trade receivables - third parties
Plutang lain-lain					Other receivables
Pihak berelasi	2,31b,38	20.462.896	18.452.949	18.080.626	Related party
Pihak ketiga	2,7,38	151.255.701	98.711.515	65.494.895	Third parties
Persediaan, neto	2,8	469.442.065	297.599.665	271.784.119	Inventories, net
Pajak dibayar di muka	18a	44.874.460	58.737.960	45.275.731	Prepaid taxes
Biaya dibayar di muka	2,9	4.620.255	4.481.245	2.679.943	Prepaid expenses
Uang muka dan aset lancar lainnya	2,10	12.795.529	21.523.550	23.132.255	Advances and other current assets
<b>TOTAL ASET LANCAR</b>		<b>1.606.026.827</b>	<b>784.514.703</b>	<b>728.335.979</b>	<b>TOTAL CURRENT ASSETS</b>
<b>ASET TIDAK LANCAR</b>					<b>NON-CURRENT ASSETS</b>
Uang muka perkebunan plasma	2,11,35a,35c	267.507.791	189.821.915	149.126.341	Advances for plasma plantations
Tanaman perkebunan					Plantation assets
Tanaman menghasilkan	2,12a	1.048.630.986	1.061.464.674	853.040.085	Mature plantations
Tanaman belum menghasilkan	2,12b	1.320.808.184	907.002.872	742.750.718	Immature plantations
Hutan tanaman Industri siap panen	2,12c	46.509.366	49.132.486	61.237.448	Mature Industrial timber and non-timber plantations
Hutan tanaman Industri dalam pengembangan	2,12d	708.636.428	460.674.097	268.569.368	Industrial timber and non-timber plantations under development stage
Aset tetap	2,13	1.909.328.520	1.706.165.605	1.400.910.592	Fixed assets
Aset takberwujud	2,14	98.001.896	99.407.712	102.104.737	Intangible assets
Bioltan	2	103.882.463	68.610.816	64.611.393	Nursery
Tagihan restitusi pajak	18d	55.550.195	29.728.207	52.759.892	Claims for tax refund
Aset pajak tangguhan	2,18f	107.118.241	100.135.142	74.682.836	Deferred tax assets
Aset tidak lancar lainnya	15,38	22.671.724	12.230.182	14.013.201	Other non-current assets
<b>TOTAL ASET TIDAK LANCAR</b>		<b>5.688.645.794</b>	<b>4.684.373.708</b>	<b>3.783.806.611</b>	<b>TOTAL NON-CURRENT ASSETS</b>
<b>TOTAL ASET</b>		<b>7.294.672.621</b>	<b>5.468.888.411</b>	<b>4.512.142.590</b>	<b>TOTAL ASSETS</b>

LAPORAN POSISI KEUANGAN  
KONSOLIDASIAN (lanjutan)  
Tanggal 31 Desember 2015  
(Disajikan dalam ribuan Rupiah,  
kecuali dinyatakan lain)

CONSOLIDATED STATEMENT OF  
FINANCIAL POSITION (continued)  
As of December 31, 2015  
(Expressed in thousands of Rupiah,  
unless otherwise stated)

		31 Desember 2016/ December 31, 2015	31 Desember 2014/ December 31, 2014 (Disajikan kembali- Catatan 4/ As restated- Note 4)	1 Januari 2014/ 31 Desember 2013/ January 1, 2014/ December 31, 2013 (Disajikan kembali- Catatan 4/ As restated- Note 4)	
<b>LIABILITAS DAN EKUITAS</b>					<b>LIABILITIES AND EQUITY</b>
<b>LIABILITAS JANGKA PENDEK</b>					<b>CURRENT LIABILITIES</b>
Utang bank jangka pendek	2,21a,38	475.924.771	322.546.279	204.310.829	Short-term bank loans
Utang usaha - pihak ketiga	2,16,38	404.815.504	331.849.555	257.330.369	Trade payables - third parties
Utang lain-lain					Other payables
Pihak berelasi	2,31c,38	9.500.000	8.500.000	12.400.000	Related parties
Pihak ketiga	2,38	10.748.538	4.327.171	7.716.978	Third parties
Utang muka penjualan	17	40.484.636	61.040.129	24.200.541	Sales advances
Utang pajak	18b	78.471.171	129.587.675	29.360.335	Taxes payable
Beban akrual	2,19,38	25.018.153	18.681.586	17.004.204	Accrued expenses
Liabilitas imbalan kerja jangka pendek	2,20,38	45.132.843	41.513.705	39.312.837	Short-term employee benefits liability
Utang bank jangka panjang jatuh tempo dalam satu tahun	2,21b,38	174.462.025	60.716.679	101.565.797	Current maturity of long-term bank loans
<b>TOTAL LIABILITAS JANGKA PENDEK</b>		<b>1.284.667.841</b>	<b>978.782.778</b>	<b>883.201.890</b>	<b>TOTAL CURRENT LIABILITIES</b>
<b>LIABILITAS JANGKA PANJANG</b>					<b>NON-CURRENT LIABILITIES</b>
Utang bank jangka panjang - setelah dikurangi bagian jatuh tempo dalam satu tahun	2,21b,38	2.122.788.472	1.307.157.075	991.476.416	Long-term bank loans - net of current maturity
Liabilitas imbalan kerja	2,22	131.727.485	142.711.331	95.785.631	Employee benefits liability
Liabilitas pajak tangguhan	2,18f	32.512.037	29.908.122	31.943.380	Deferred tax liabilities
Liabilitas jangka panjang lainnya	35d, 38	326.301.769	-	-	Other long-term liability
<b>TOTAL LIABILITAS JANGKA PANJANG</b>		<b>2.813.328.789</b>	<b>1.478.778.628</b>	<b>1.119.206.427</b>	<b>TOTAL NON-CURRENT LIABILITIES</b>
<b>TOTAL LIABILITAS</b>		<b>3.877.887.404</b>	<b>2.468.698.307</b>	<b>1.812.407.317</b>	<b>TOTAL LIABILITIES</b>
<b>EKUITAS</b>					<b>EQUITY</b>
<b>EKUITAS YANG DAPAT DIATRIBUSIKAN KEPADA PEMILIK ENTITAS INDUK</b>					<b>EQUITY ATTRIBUTABLE TO EQUITY HOLDERS OF THE PARENT</b>
Modal saham - nilai nominal Rp200 per saham (angka penuh)					Share capital - Rp200 par value per share (full amount)
Modal dasar - 5.500.000.000 saham					Authorized - 5,500,000,000 shares
Modal ditempatkan dan disetor penuh - 1.890.000.000 saham	2,23	378.000.000	378.000.000	378.000.000	Issued and fully paid- 1,890,000,000 shares
Tambahan modal disetor - neto	2,24	681.230.929	681.230.929	681.230.929	Additional paid-in capital - net
Saham treasuri (40.799.700 saham)	23	(55.815.572)	-	-	Treasury shares (40,799,700 shares)
Selisih transaksi dengan kepentingan nonpengendali	2	(10.047.585)	(1.391.325)	(1.391.325)	Difference due to transaction with non-controlling interests
Saldo laba					Retained earnings
Ditentukan untuk cadangan umum	33	63.994.710	53.994.710	48.994.710	Appropriated for general reserve
Belum ditentukan penggunaannya		2.060.519.933	1.858.679.909	1.559.637.955	Unappropriated
		<b>3.117.882.416</b>	<b>2.870.614.228</b>	<b>2.888.472.288</b>	
<b>KEPENTINGAN NONPENGENDALI</b>	2,32	<b>288.802.802</b>	<b>38.834.881</b>	<b>38.283.004</b>	<b>NON-CONTROLLING INTERESTS</b>
<b>TOTAL EKUITAS</b>		<b>3.418.786.217</b>	<b>3.010.348.104</b>	<b>2.889.736.273</b>	<b>TOTAL EQUITY</b>
<b>TOTAL LIABILITAS DAN EKUITAS</b>		<b>7.294.872.821</b>	<b>5.488.888.411</b>	<b>4.612.142.690</b>	<b>TOTAL LIABILITIES AND EQUITY</b>



The original consolidated financial statements included herein are in the Indonesian language.

**PT SAMPOERNA AGRO Tbk  
DAN ENTITAS ANAKNYA  
LAPORAN LABA RUGI DAN PENGHASILAN  
KOMPREHENSIF LAIN KONSOLIDASIAN  
Untuk Tahun yang Berakhir pada Tanggal  
31 Desember 2015  
(Disajikan dalam ribuan Rupiah,  
kecuali dinyatakan lain)**

**PT SAMPOERNA AGRO Tbk  
AND ITS SUBSIDIARIES  
CONSOLIDATED STATEMENT OF PROFIT OR LOSS  
AND OTHER COMPREHENSIVE INCOME  
For the Year Ended December 31, 2015  
(Expressed in thousands of Rupiah,  
unless otherwise stated)**

	Tahun yang berakhir pada tanggal 31 Desember/ Year ended December 31,			
	2015	Catatan/ Notes	2014 (Disajikan kembali - Catatan 4/ As restated - Note 4)	
<b>PENJUALAN</b>	2.999.448.452	2,25,36	3.242.381.541	<b>SALES</b>
<b>BEBAN POKOK PENJUALAN</b>	(2.165.884.281)	2,25,36	(2.373.804.791)	<b>COST OF SALES</b>
<b>LABA BRUTO</b>	<b>833.564.171</b>		<b>868.576.750</b>	<b>GROSS PROFIT</b>
Beban penjualan dan pemasaran	(102.131.726)	2,27,36	(91.842.089)	Selling and marketing expenses
Beban umum dan administrasi	(264.266.395)	2,27,31d,36	(234.602.658)	General and administrative expenses
Pendapatan lainnya	54.694.975	28,36	49.048.977	Other income
Beban lainnya	(13.298.542)	29,36	(18.517.839)	Other expenses
<b>LABA USAHA</b>	<b>508.562.483</b>		<b>572.663.141</b>	<b>OPERATING PROFIT</b>
Biaya keuangan	(132.135.980)	30,36	(64.956.978)	Finance costs
Pendapatan keuangan	19.727.938	30,36	2.547.034	Finance income
<b>LABA SEBELUM PAJAK PENGHASILAN</b>	<b>396.154.441</b>		<b>510.253.197</b>	<b>PROFIT BEFORE INCOME TAX</b>
Beban pajak penghasilan	(140.262.318)	2,18c,18e,36	(160.222.105)	Income tax expense
<b>LABA TAHUN BERJALAN</b>	<b>255.892.123</b>		<b>350.031.092</b>	<b>PROFIT FOR THE YEAR</b>
<b>Penghasilan komprehensif lain:</b>				<b>Other comprehensive income:</b>
Pos yang tidak akan direklasifikasi ke laba rugi:				Item that will not be reclassified to profit or loss:
Laba/(rugi) pengukuran kembali atas liabilitas imbalan kerja	44.192.064	22	(10.692.743)	Re-measurement gain/(loss) on employee benefits liability
Pajak penghasilan tertakl	(11.048.016)	18c	2.673.186	Income tax effect
<b>Penghasilan komprehensif lain tahun berjalan setelah pajak</b>	<b>33.144.048</b>		<b>(8.019.557)</b>	<b>Other comprehensive income for the year, net of tax</b>
<b>TOTAL PENGHASILAN KOMPREHENSIF TAHUN BERJALAN</b>	<b>289.036.171</b>		<b>342.011.535</b>	<b>TOTAL COMPREHENSIVE INCOME FOR THE YEAR</b>

The original consolidated financial statements included herein are in the Indonesian language.

**PT SAMPOERNA AGRO Tbk  
DAN ENTITAS ANAKNYA  
LAPORAN LABA RUGI DAN PENGHASILAN  
KOMPREHENSIF LAIN KONSOLIDASIAN (lanjutan)  
Untuk Tahun yang Berakhir pada Tanggal  
31 Desember 2015  
(Disajikan dalam ribuan Rupiah,  
kecuali dinyatakan lain)**

**PT SAMPOERNA AGRO Tbk  
AND ITS SUBSIDIARIES  
CONSOLIDATED STATEMENT OF PROFIT OR LOSS  
AND OTHER COMPREHENSIVE INCOME  
(continued)  
For the Year Ended December 31, 2015  
(Expressed in thousands of Rupiah,  
unless otherwise stated)**

Tahun yang berakhir pada tanggal 31 Desember/ Year ended December 31,			
2015	Catatan/ Notes	2014 (Disajikan kembali - Catatan 4/ As restated - Note 4)	
<b>LABA TAHUN BERJALAN YANG DAPAT DIATRIBUSIKAN KEPADA:</b>			<b>PROFIT FOR THE YEAR ATTRIBUTABLE TO:</b>
Pemilik entitas Induk	247.569.071	340.262.628	Owners of the parent
Kepentingan nonpengendall	8.323.052	9.768.464	Non-controlling interests
<b>TOTAL</b>	<b>255.892.123</b>	<b>350.031.092</b>	<b>TOTAL</b>
<b>TOTAL PENGHASILAN KOMPREHENSIF TAHUN BERJALAN YANG DAPAT DIATRIBUSIKAN KEPADA:</b>			<b>TOTAL COMPREHENSIVE INCOME FOR THE YEAR ATTRIBUTABLE TO:</b>
Pemilik entitas Induk	279.880.024	332.391.954	Owners of the parent
Kepentingan nonpengendall	9.156.147	9.619.581	Non-controlling interests
<b>TOTAL</b>	<b>289.036.171</b>	<b>342.011.535</b>	<b>TOTAL</b>
<b>LABA PER SAHAM DASAR YANG DAPAT DIATRIBUSIKAN KEPADA PEMILIK ENTITAS INDUK (angka penuh)</b>			<b>BASIC EARNINGS PER SHARE ATTRIBUTABLE TO THE OWNERS OF THE PARENT (full amount)</b>
	131	2	180

## 8. PT Salim Ivomas Pratama Tbk

31 Desember 2011 dan 2010  
dan 1 Januari 2010/31 Desember 2009  
(Disajikan dalam Jutaan Rupiah,  
Kecuali Dinyatakan Lain)

December 31, 2011 and 2010  
and January 1, 2010/December 31, 2009  
(Expressed in Millions of Rupiah,  
Unless Otherwise Stated)

	Catatan/ Notes	31 Desember 2011/ December 31, 2011	31 Desember 2010/ December 31, 2010	1 Januari 2010/ 31 Desember 2009/ January 1, 2010/ December 31, 2009	
<b>ASET</b>					<b>ASSETS</b>
<b>ASET LANCAR</b>					<b>CURRENT ASSETS</b>
Kas dan setara kas	2,4,19, 30,31,34	5.046.445	2.173.967	1.617.859	Cash and cash equivalents
Piutang usaha	2,3,5, 30,31,34				Trade receivables
Pihak berelasi	29	241.841	291.938	202.215	Related parties
Pihak ketiga, setelah dikurangi penyisihan atas penurunan nilai piutang usaha sebesar Rp36 pada tanggal 31 Desember 2011 (31 Desember 2010: Rp661; 1 Januari 2010/31 Desember 2009: Rp257)		509.324	449.355	350.799	Third parties, net of allowance for impairment of trade receivables of Rp36 as of December 31, 2011 (December 31, 2010: Rp661; January 1, 2010/December 31, 2009: Rp257)
Piutang lain-lain - Pihak ketiga, bersih	2,3,5,14,30, 31,33,34,35	254.674	128.254	158.224	Other receivables - Third parties, net
Persediaan, bersih	2,3,6,15,22	1.677.576	1.321.248	1.082.557	Inventories, net
Pajak dibayar di muka, bersih	2,14	83.673	60.581	112.779	Prepaid taxes, net
Uang muka pemasok dan pembayaran di muka, bersih	2,35	131.725	66.402	125.599	Advances to suppliers and prepayments, net
Beban tanaman tebu ditangguhkan	2	148.949	179.578	112.613	Future cane crop expenditures
<b>Jumlah Aset Lancar</b>		<b>8.094.207</b>	<b>4.871.323</b>	<b>3.782.846</b>	<b>Total Current Assets</b>
<b>ASET TIDAK LANCAR</b>					<b>NON-CURRENT ASSETS</b>
Aset tetap, setelah dikurangi akumulasi penyusutan sebesar Rp2.306.172 pada tanggal 31 Desember 2011 (31 Desember 2010: Rp1.931.987; 1 Januari 2010/31 Desember 2009: Rp1.599.570)	2,3,8,15	6.325.419	5.875.545	4.739.494	Fixed assets, net of accumulated depreciation of Rp2,306,172 as of December 31, 2011 (December 31, 2010: Rp1,931,987; January 1, 2010/December 31, 2009: Rp1,599,570)
Tanaman perkebunan	2,7,15				Plantations
Tanaman belum menghasilkan		1.881.244	1.915.421	2.034.032	Immature plantations
Tanaman telah menghasilkan setelah dikurangi akumulasi amortisasi sebesar Rp1.556.526 pada tanggal 31 Desember 2011 (31 Desember 2010: Rp1.264.861; 1 Januari 2010/31 Desember 2009: Rp1.008.262)		4.510.700	4.000.320	3.450.123	Mature plantations, net of accumulated amortization of Rp1,556,526 as of December 31, 2011 (December 31, 2010: Rp1,264,861; January 1, 2010/December 31, 2009: Rp1,008,262)
Goodwill	2,3,9,10	2.245.977	2.245.977	2.149.955	Goodwill
Beban ditangguhkan, bersih	2,8	695.908	650.052	572.521	Deferred charges, net
Piutang plasma, bersih	2,3,30, 31,33	545.479	600.656	498.137	Plasma receivables, net
Aset pajak tangguhan, bersih	2,3,14	472.988	333.689	238.193	Deferred tax assets, net
Tagihan dan keberatan atas hasil pemeriksaan pajak	2,14	262.593	400.241	328.844	Claims for tax refund and tax assessments under appeal
Bibitan	2	89.040	113.377	133.595	Nursery
Uang muka perolehan hak atas tanah, bersih	2,33	65.729	63.009	114.497	Advances for acquisitions of land rights, net
Investasi pada entitas asosiasi, bersih	1c,2,9	-	13.130	5.082	Investment in an associate, net
Piutang dari pihak-pihak berelasi	2,29, 30,31	155	881	2.180	Due from related parties
Aset tidak lancar lainnya	2,10,29, 30,31	319.960	180.093	281.907	Other non-current assets
<b>Jumlah Aset Tidak Lancar</b>		<b>17.418.182</b>	<b>18.382.381</b>	<b>14.648.960</b>	<b>Total Non-current Assets</b>



The original consolidated financial statements  
included herein are in Indonesian language.

**PT SALIM IVOMAS PRATAMA TBK  
DAN ENTITAS ANAK  
LAPORAN POSISI KEUANGAN  
KONSOLIDASIAN (lanjutan)  
31 Desember 2011 dan 2010  
dan 1 Januari 2010/31 Desember 2009  
(Disajikan dalam Jutaan Rupiah,  
Kecuali Dinyatakan Lain)**

**PT SALIM IVOMAS PRATAMA TBK  
AND SUBSIDIARIES  
CONSOLIDATED STATEMENTS OF  
FINANCIAL POSITION (continued)  
December 31, 2011 and 2010  
and January 1, 2010/December 31, 2009  
(Expressed in Millions of Rupiah,  
Unless Otherwise Stated)**

	Catatan/ Notes	31 Desember 2011/ December 31, 2011	31 Desember 2010/ December 31, 2010	1 Januari 2010/ 31 Desember 2009/ January 1, 2010/ December 31, 2009	
<b>LIABILITAS DAN EKUITAS</b>					<b>LIABILITIES AND EQUITY</b>
<b>LIABILITAS JANGKA PENDEK</b>					<b>CURRENT LIABILITIES</b>
	2,11,19, 29,30,				
Hutang bank jangka pendek	31,34	2.295.122	1.875.122	1.086.802	Short-term bank loans
	2,12,30,				
Hutang usaha	31,34				Trade payables
Pihak ketiga		420.252	314.783	290.195	Third parties
Pihak berelasi	29	12.254	8.562	5.521	Related parties
	2,3,30,				
Hutang lain-lain - Pihak ketiga	31,33,34	348.929	289.742	220.935	Other payables - Third parties
	2,13,17,				
Biaya masih harus dibayar	30,31,34	444.717	428.254	389.051	Accrued expenses
Hutang pajak	2,3,14	120.945	145.839	147.650	Taxes payable
Uang muka pelanggan	2				Advances from customers
Pihak ketiga		98.577	93.235	92.891	Third parties
Pihak berelasi	29	-	5.009	-	Related parties
Hutang jangka panjang yang jatuh tempo dalam waktu satu tahun	2,6,7,8, 15,19, 30,31,34	1.039.275	940.398	669.002	Current maturities of long-term loans
<b>Jumlah Liabilitas Jangka Pendek</b>		<b>4.780.071</b>	<b>4.100.844</b>	<b>2.902.047</b>	<b>Total Current Liabilities</b>
<b>LIABILITAS JANGKA PANJANG</b>					<b>NON-CURRENT LIABILITIES</b>
Hutang jangka panjang, setelah dikurangi bagian yang jatuh tempo dalam waktu satu tahun	2,6,7,8, 15,19, 30,31,34	3.201.348	4.955.185	4.501.488	Long-term loans, net of current maturities
Hutang Obligasi dan Sukuk Ijarah	2,16,19, 30,31	724.579	723.109	721.838	Bonds and Sukuk (Ijarah payables)
Liabilitas imbalan kerja, bersih	2,3,17	687.969	574.034	442.960	Employee benefits liability, net
Liabilitas pajak tangguhan, bersih	2,14	604.772	668.458	693.020	Deferred tax liabilities, net
Hutang kepada pihak-pihak berelasi	2,29,30, 31,34	303.964	278.246	303.321	Due to related parties
Liabilitas destimasi atas biaya pembongkaran aset tetap	2,18,25, 26,29	30.401	18.481	16.134	Estimated liabilities for assets dismantling costs
Liabilitas tidak lancar lainnya	2,31	6.105	6.181	27.050	Other non-current liabilities
<b>Jumlah Liabilitas Jangka Panjang</b>		<b>6.558.138</b>	<b>7.223.894</b>	<b>8.706.811</b>	<b>Total Non-current Liabilities</b>
<b>JUMLAH LIABILITAS</b>		<b>10.338.209</b>	<b>11.324.838</b>	<b>9.607.868</b>	<b>TOTAL LIABILITIES</b>

The original consolidated financial statements included herein are in Indonesian language.

**PT SALIM IVOMAS PRATAMA TBK  
DAN ENTITAS ANAK  
LAPORAN POSISI KEUANGAN  
KONSOLIDASIAN (lanjutan)  
31 Desember 2011 dan 2010  
dan 1 Januari 2010/31 Desember 2009  
(Disajikan dalam Jutaan Rupiah,  
Kecuali Dinyatakan Lain)**

**PT SALIM IVOMAS PRATAMA TBK  
AND SUBSIDIARIES  
CONSOLIDATED STATEMENTS OF  
FINANCIAL POSITION (continued)  
December 31, 2011 and 2010  
and January 1, 2010/December 31, 2009  
(Expressed in Millions of Rupiah,  
Unless Otherwise Stated)**

	Catatan/ Notes	31 Desember 2011/ December 31, 2011	31 Desember 2010/ December 31, 2010	1 Januari 2010/ 31 Desember 2009/ January 1, 2010/ December 31, 2009	
<b>EKUITAS</b>					<b>EQUITY</b>
<b>Ekuitas yang Dapat Distribusikan kepada Pemilik Entitas Induk</b>					<b>Equity Attributable to the Equity Holders of the Parent Company</b>
Modal saham - nilai nominal Rp200 (31 Desember dan 1 Januari 2010/ 31 Desember 2009: Rp1.000.000) per saham (angka penuh) pada tanggal 31 Desember 2011					Share capital - Rp200 (December 31 and January 1, 2010/December 31, 2009: Rp1,000,000) par value per share (full amount) as of December 31, 2011
Modal dasar - 17.500.000.000 saham (31 Desember dan 1 Januari 2010/ 31 Desember 2009: 3.000.000 saham) pada tanggal 31 Desember 2011					Authorized - 17,500,000,000 shares (December 31 and January 1, 2010/ December 31, 2009: 3,000,000 shares) as of December 31, 2011
Modal ditempatkan dan disetor penuh - 15.816.310.000 saham (31 Desember dan 1 Januari 2010/ 31 Desember 2009: 2.530.610 saham) pada tanggal 31 Desember 2011					Issued and fully paid share capital - 15,816,310,000 shares (December 31 and January 1, 2010/December 31, 2009: 2,530,610 shares) as of December 31, 2011
Tambahan modal disetor	1b,2,19	3.163.262	2.530.610	2.530.610	Additional paid-in capital
Selisih bersih nilai transaksi dengan entitas sepengendali	1b,2,19	2.725.988	9.191	9.191	Net differences in values of transactions with entities under common control
Selisih atas perubahan ekuitas Entitas Anak	2	(230.863)	(230.863)	(184.626)	Differences arising from changes in Subsidiaries' equities
Saldo laba	2	76.812	76.812	76.812	Retained earnings
Cadangan umum Belum ditentukan penggunaannya	19	240	240	240	Appropriated for general reserve
		7.012.744	5.346.188	4.402.682	Unappropriated
<b>Sub-jumlah</b>		<b>12.748.183</b>	<b>7.732.178</b>	<b>6.884.908</b>	<b>Sub-total</b>
Kepentingan Nonpengendali	2,35	2.423.007	2.008.888	1.868.838	Non-controlling interests
<b>Ekuitas Bersih</b>	19	<b>16.171.190</b>	<b>8.739.078</b>	<b>8.703.747</b>	<b>Net Equity</b>
<b>JUMLAH LIABILITAS DAN EKUITAS</b>		<b>26.610.388</b>	<b>21.083.714</b>	<b>18.311.806</b>	<b>TOTAL LIABILITIES AND EQUITY</b>

**Lampiran 2****Tabel Chi-Square Distribusi**

	<b>Probability of a large value of <math>X^2</math></b>				
<b>Df</b>	<b>0,20</b>	<b>0,10</b>	<b>0,05</b>	<b>0,01</b>	<b>0,001</b>
1	1,642	2,706	3,841	6,635	10,827
2	3,219	4,605	5,991	9,210	13,815
3	4,642	6,251	7,815	11,345	16,265
4	5,989	7,779	9,488	13,277	18,465
6	8,558	10,645	12,592	16,812	22,547
7	9,803	<b>12,017</b>	14,067	18,475	24,322
8	11,030	13,362	15,507	20,090	26,125
9	12,242	14,684	16,919	21,666	27,877
10	13,442	15,987	18,307	23,209	29,588
11	14,631	17,275	19,675	24,725	31,264
12	15,812	18,549	21,026	26,217	32,909
13	16,985	19,812	22,362	27,688	34,528
14	18,151	21,064	23,685	29,141	36,123
15	19,311	22,307	24,996	30,578	37,697
16	20,465	23,542	26,296	32,000	39,252
17	21,615	24,769	27,587	33,409	40,790
18	22,760	25,989	28,869	34,805	42,312
19	23,900	27,204	30,144	36,191	43,820
20	25,038	28,412	31,410	37,566	45,315

Lampiran 3

Data Perhitungan Perputran Modal Kerja

Kode perusahaan	Tahun	Penjualan Bersih (Rp)	Harta Lancar (Rp)	Hutang Lancar (Rp)	PMK (kali)
ALLI	2011	10.772.582	1.886.387	1.440.351	24,15182183
	2012	11.564.319	1.780.395	2.600.540	-14,1003347
	2013	12.674.999	1.691.694	3.759.265	-6,130381496
	2014	16.305.831	2.403.615	4.110.955	-9,550429909
	2015	13.059.216	2.814.123	3.522.133	18,44495982
BISI	2011	998.656	1.216.417	200.115	0,982637051
	2012	866.269	1.304.154	161.466	0,758097573
	2013	100.3104	1.409.031	184.612	0,819248966
	2014	115.5560	1.529.992	211.119	0,876172308
	2015	143.7531	1.778.384	279.244	0,958903771
BWPT	2011	888.298.308	441.193.241	517.058.240	-11,70893455
	2012	944.274.558	335.119.792	514.558.556	5,262377744
	2013	114.4248.960	319.034.956	715.019.935	2,889627185
	2014	2.264.396	1.615.006	3.105.061	1,519672764
	2015	2.674.271	2.796.883	3,955,212	2,308731802
DSFI	2011	171.816.717.235	85.263.161.346	25.681.969.538	2,883740859
	2012	29.801.7091.152	101.636.804.606	27.406.181.652	4,014745927
	2013	34.7540.777.717	125.965.548.849	115.175.735.164	32,21008146
	2014	450.591.482420	137.786.737.304	90.410.930.976	9,511003977
	2015	557.256.374.152	149.219.833.580	99.754.926.767	11,26569138
IIKP	2011	12.941.992.528	15.923.677.028	952.387.385	0,864454088
	2012	19.134.899.028	13.403.319.792	20.953.151.745	2,534480124
	2013	24.844.114.495	14.485.339.082	3.881.958.053	2,34303704
	2014	2.162.933.5477	11.752.489.916	3.515.568.979	2,625900581
	2015	19.953.305.489	11.356.020.071	11.254.838.214	197,2024045
LSIP	2011	468.8457	2.567.657	531.326	2,302404177
	2012	4.211.578	2.593.816	792.482	2,338032813
	2013	4.133.679	1.999.126	804.428	3,460020022
	2014	4.726.539	1.863.506	748.076	4,237414271
	2015	4.189.615	1.268.557	571.162	6,007520845
SGRO	2011	3.142.278.850	782.629.549	492.375.212	10,82594969
	2012	2.986.236.974	819.066.787	738.873.117	37,23781408
	2013	2.560.705.943	728.335.979	693.201.890	72,88380077
	2014	3.242.381.541	784.514.703	978.762.779	16,69196219
	2015	2.999.448.452	1.606.026.827	1.264.557.641	8,783950573
SIMP	2011	12.605.311	8.094.207	4.780.071	3,803498408
	2012	13.844.891	6.797.552	4.583.214	6,252383782
	2013	13.279.778	5.353.269	6.460.709	-11,99141985
	2014	14.962.227	6.010.492	6.898.825	-16,84303859
	2015	13.835.444	5.028.025	5.373.084	-40,09587926

**Lampiran 4**

**Data Hasil Perhitungan Profitabilitas**

<b>Kode</b>	<b>Nama Perusahaan</b>	<b>Tahun</b>	<b>Perputaran Modal kerja (kali)</b>	<b>ROA (%)</b>
ALLI	PT Astra Agro Lestari Tbk	2011	24,1518218	24,48
		2012	14,1003347	20,29
		2013	6,130381496	12,72
		2014	9,550429909	14,12
		2015	-18,44495982	3,23
BISI	PT Bisi International Tbk	2011	-0,982637051	9,76
		2012	0,758097573	8,15
		2013	0,819248966	7,42
		2014	0,876172308	8,83
		2015	0,958903771	12,33
BWPT	PT BW Plantation Tbk	2011	11,70893455	8,93
		2012	5,262377744	5,34
		2013	2,889627185	2,93
		2014	1,519672764	1,19
		2015	2,308731802	1,03
DSFI	PT Dharma Samudera Fishing Industries Tbk	2011	2,883740859	4,39
		2012	4,014745927	4,08
		2013	32,21008146	4,6
		2014	9,511003977	4,39
		2015	11,26569138	4,48
IIKP	PT IntiAgri Resources Tbk	2011	0,864454088	6,35
		2012	-2,534480124	3,94
		2013	2,34303704	5,04
		2014	2,625900581	3,38
		2015	197,2024045	4,86
LSIP	PT PP London Sumatra Indonesia Tbk	2011	2,302404177	25,05
		2012	2,338032813	14,77
		2013	3,460020022	9,64
		2014	4,237414271	10,59
		2015	6,007520845	7,04
SGRO	PT Sampoerna Agro Tbk	2011	10,82594969	16,11
		2012	37,23781408	8,13
		2013	72,88380077	2,67
		2014	-16,69196219	6,4
		2015	-8,783950573	3,51
SIMP	PT SalimIvomasPratama Tbk	2011	3,803498408	8,83
		2012	6,252383782	5,71
		2013	11,99141985	2,26
		2014	16,84303859	3,58

## Lampiran 5

### 1. Uji Deskriptip

	PMK	ROA
Mean	0.612986	0.632948
Median	0.591921	0.714986
Maximum	2.294912	1.398808
Minimum	-1.265870	-0.989450
Std. Dev.	0.738480	0.564043
Skewness	-0.465366	-1.283716
Kurtosis	3.890096	4.294188
Jarque-Bera	2.764218	13.77772
Probability	0.251048	0.001019
Sum	24.51945	25.31792
Sum Sq. Dev.	21.26878	12.40763
Observations	40	40

2.

### Uji Normalitas

	ROA_SIMP	ROA_SGR	ROA_LSIP	ROA_IIKP	ROA_DSFI	ROA_BWPT	ROA_BISI	ROA_AALI
Mean	0.534257	0.779037	1.084947	0.663251	0.641925	0.446729	0.565807	-0.190176
Median	0.553883	0.806180	1.024896	0.686636	0.642465	0.466868	0.911158	-0.509200
Maximum	0.945961	1.207096	1.398808	0.802774	0.662758	0.950851	1.090963	1.149835
Minimum	0.060698	0.426511	0.847573	0.528917	0.610660	0.012837	-0.989450	-1.388800
Std. Dev.	0.344982	0.308241	0.209622	0.105101	0.019362	0.406029	0.873381	1.250800
Skewness	-0.212795	0.230268	0.512891	0.012957	-0.797163	0.072839	-1.465352	0.203955
Kurtosis	1.820665	1.810424	2.111501	1.865292	2.560434	1.439891	3.206604	1.233971
Jarque-Bera	0.327491	0.338997	0.383679	0.268382	0.569812	0.511492	1.798274	0.684427
Probability	0.848958	0.844088	0.825439	0.874423	0.752085	0.774339	0.406921	0.710197
Sum	2.671286	3.895185	5.424734	3.316254	3.209626	2.233644	2.829036	-0.950878
Sum Sq. Dev.	0.476050	0.380051	0.175765	0.044185	0.001500	0.659438	3.051177	6.258000
Observations	5	5	5	5	5	5	5	5

	PMK_AALI	PMK_BISI	PMK_BWPT	PMK_DSFI	PMK_IIKP	PMK_LSIP	PMK_SGR	PMK_SIMP
Mean	-0.406103	0.047686	0.559133	0.920318	0.684920	0.535182	1.326856	1.056924
Median	-1.149200	0.057410	0.460842	0.978226	0.403889	0.539079	1.222507	1.078871

Maximum	0.980023	0.120270	1.068517	1.507992	2.294912	0.778695	1.862631	1.603100
Minimum	-1.382950	-0.018220	0.181750	0.459956	-0.063260	0.362182	0.943690	0.580183
Std. Dev.	1.182333	0.059743	0.345012	0.411764	0.922050	0.177030	0.384009	0.394607
Skewness	0.403447	-0.017282	0.505203	0.304698	1.312912	0.273935	0.424291	0.189685
Kurtosis	1.196672	1.429357	1.981895	1.897528	3.049462	1.670062	1.651730	1.882993
Jarque-Bera	0.813140	0.514190	0.428637	0.330585	1.436958	0.431020	0.528734	0.289922
Probability	0.665931	0.773295	0.807091	0.847646	0.487493	0.806130	0.767692	0.865056
Sum	-2.030517	0.238430	2.795664	4.601590	3.424598	2.675908	6.634278	5.284620
Sum Sq. Dev.	5.591641	0.014277	0.476133	0.678197	3.400705	0.125358	0.589850	0.622858
Observations	5	5	5	5	5	5	5	5

### 3. Model Regresi *Common Effect*

Dependent Variable: ROA?  
Method: Pooled Least Squares  
Date: 03/02/17 Time: 10:53  
Sample: 2011 2015  
Included observations: 5  
Cross-sections included: 8  
Total pool (balanced) observations: 40

Variable	Coefficient	Std. Error	t-Statistic	Prob.
PMK?	0.643084	0.097367	6.604748	0.0000
R-squared	0.141387	Mean dependent var		0.565722
Adjusted R-squared	0.141387	S.D. dependent var		0.633082
S.E. of regression	0.586622	Akaike info criterion		1.795810
Sum squared resid	13.42089	Schwarz criterion		1.838032
Log likelihood	-34.91620	Hannan-Quinn criter.		1.811076
Durbin-Watson stat	0.847674			

### 4. Hasil Regresi *Fixed Effect*

Dependent Variable: ROA?  
Method: Pooled EGLS (Cross-section weights)  
Date: 03/02/17 Time: 10:54  
Sample: 2011 2015  
Included observations: 5  
Cross-sections included: 8  
Total pool (balanced) observations: 40  
Linear estimation after one-step weighting matrix

Variable	Coefficient	Std. Error	t-Statistic	Prob.
----------	-------------	------------	-------------	-------

C	0.425737	0.087569	4.861759	0.0000
PMK?	0.237016	0.122160	1.940210	0.0615
Fixed Effects (Cross)				
_AALI—C	-0.519659			
_BISI—C	0.128768			
_BWPT—C	-0.111532			
_DSFI—C	-0.001942			
_IIKP—C	0.075177			
_LSIP—C	0.532363			
_SGR—C	0.038814			
_SIMP—C	-0.141988			
Effects Specification				
Cross-section fixed (dummy variables)				
Weighted Statistics				
R-squared	0.471121	Mean dependent var	0.885199	
Adjusted R-squared	0.334636	S.D. dependent var	0.814550	
S.E. of regression	0.493268	Sum squared resid	7.542723	
F-statistic	3.451819	Durbin-Watson stat	1.193574	
Prob(F-statistic)	0.005909			
Unweighted Statistics				
R-squared	0.417360	Mean dependent var	0.565722	
Sum squared resid	9.107180	Durbin-Watson stat	1.419496	

## 5. Uji Chow

Redundant Fixed Effects Tests				
Pool: SIDAR				
Test cross-section fixed effects				
Effects Test	Statistic	d.f.	Prob.	
Cross-section F	3.143748	(7,31)	0.0125	
Cross-section fixed effects test equation:				
Dependent Variable: ROA?				
Method: Panel EGLS (Cross-section weights)				
Date: 03/02/17 Time: 10:54				
Sample: 2011 2015				
Included observations: 5				
Cross-sections included: 8				
Total pool (balanced) observations: 40				
Use pre-specified GLS weights				
Variable	Coefficient	Std. Error	t-Statistic	Prob.



C	0.485826	0.104535	4.647474	0.0000
PMK?	0.228598	0.114006	2.005139	0.0521
Weighted Statistics				
R-squared	0.095681	Mean dependent var	0.885199	
Adjusted R-squared	0.071883	S.D. dependent var	0.814550	
S.E. of regression	0.582579	Sum squared resid	12.89714	
F-statistic	4.020584	Durbin-Watson stat	0.697699	
Prob(F-statistic)	0.052109			
Unweighted Statistics				
R-squared	0.209380	Mean dependent var	0.565722	
Sum squared resid	12.35810	Durbin-Watson stat	1.053916	

## 6. Random Effect

Dependent Variable: ROA?				
Method: Pooled EGLS (Cross-section random effects)				
Date: 03/02/17 Time: 10:55				
Sample: 2011 2015				
Included observations: 5				
Cross-sections included: 8				
Total pool (balanced) observations: 40				
Swamy and Arora estimator of component variances				
Variable	Coefficient	Std. Error	t-Statistic	Prob.
C	0.297906	0.128456	2.319123	0.0259
PMK?	0.453454	0.122843	3.691328	0.0007
Random Effects (Cross)				
_AALI—C	-0.119396			
_BISI—C	0.096748			
_BWPT—C	-0.041137			
_DSFI—C	-0.028796			
_IIKP—C	0.021514			
_LSIP—C	0.213846			
_SGR—C	-0.047352			
_SIMP—C	-0.095426			
Effects Specification				
			S.D.	Rho
Cross-section random			0.187922	0.1146
Idiosyncratic random			0.522406	0.8854
Weighted Statistics				
R-squared	0.268884	Mean dependent var	0.440814	
Adjusted R-squared	0.249644	S.D. dependent var	0.595492	
S.E. of regression	0.515834	Sum squared resid	10.11122	

F-statistic	13.97531	Durbin-Watson stat	1.121573
Prob(F-statistic)	0.000609		
	Unweighted Statistics		
R-squared	0.284989	Mean dependent var	0.565722
Sum squared resid	11.17627	Durbin-Watson stat	1.014692

## 7. Uji Hausman test

Correlated Random Effects - Hausman Test				
Pool: SIDAR				
Test cross-section random effects				
Test Summary		Chi-Sq. Statistic	Chi-Sq. d.f.	Prob.
Cross-section random		0.049920	1	0.8232
Cross-section random effects test comparisons:				
Variable	Fixed	Random	Var(Diff.)	Prob.
PMK?	0.474226	0.453454	0.008643	0.8232
Cross-section random effects test equation:				
Dependent Variable: ROA?				
Method: Panel Least Squares				
Date: 03/02/17 Time: 10:56				
Sample: 2011 2015				
Included observations: 5				
Cross-sections included: 8				
Total pool (balanced) observations: 40				
Variable	Coefficient	Std. Error	t-Statistic	Prob.
C	0.285638	0.122888	2.324377	0.0268
PMK?	0.474226	0.154056	3.078275	0.0043
Effects Specification				
Cross-section fixed (dummy variables)				
R-squared	0.458755	Mean dependent var		0.565722
Adjusted R-squared	0.319079	S.D. dependent var		0.633082
S.E. of regression	0.522406	Akaike info criterion		1.734364
Sum squared resid	8.460150	Schwarz criterion		2.114362
Log likelihood	-25.68729	Hannan-Quinn criter.		1.871760
F-statistic	3.284417	Durbin-Watson stat		1.333243

Prob(F-statistic)	0.007891			